



Polizeiliche Kriminalstatistik Brandenburg

2015

Nachdruck und sonstige Vervielfältigungen - auch auszugsweise - nur mit Quellenangaben gestattet.

Herausgegeben vom Polizeipräsidium Land Brandenburg, Fachdirektion Landeskriminalamt, Tramper
Chaussee 1, 16225 Eberswalde

Tel.: 3334-388-0

E-mail: pks.fdlka@polizei.brandenburg.de

Erschienen im Dezember 2016

ISSN 0943-2760

	Vorbemerkungen	1
A:	Bedeutung	1
B:	Inhalt	2
C:	Begriffserläuterungen	3
D:	Änderungen im Straftatenkatalog (ab 01.01.2015)	12
1.	Allgemeine statistische Angaben	13
1.1	Wohnbevölkerung	13
1.2	Wohnbevölkerung des Landes Brandenburg nach Polizeidirektionen	15
2.	Die Kriminalität im Land Brandenburg	17
2.1	Gesamtübersicht zur Kriminalitätslage	17
2.1.1	Bekannt gewordene Fälle	18
2.1.2	Schusswaffenverwendung	30
2.1.3	Aufklärung	32
2.1.4	Tatverdächtige	37
2.1.4.1	Altersstruktur und Geschlecht - Tatverdächtige insgesamt	37
2.1.4.2	Angaben zu Tatverdächtigen unter 21 Jahren	43
2.1.4.3	Tatort-Wohnsitz-Beziehung der Tatverdächtigen	47
2.1.4.4	Weitere Angaben zum Tatverdächtigen	49
2.1.4.5	Nichtdeutsche Tatverdächtige	53
2.1.5	Opfer	58
2.2	Regionale Verteilung der Kriminalität	61
2.2.1	Kriminalität in den Direktionsbereichen	61
2.2.2	Bundespolizei (BPol)	65
2.2.3	Kriminalität in den Grenzgemeinden zur Republik Polen	69
2.2.4	Kriminalität in den brandenburgischen Gemeinden des engeren Verflechtungsraums Berlin-Brandenburg	76
2.3	Angaben zu ausgewählten Deliktsbereichen	81
2.3.1	Straftaten gegen das Leben	81
2.3.2	Straftaten gegen die sexuelle Selbstbestimmung	84
2.3.3	Rohheitsdelikte und Straftaten gegen die persönliche Freiheit	90
2.3.4	Diebstahlsdelikte	99
2.3.5	Vermögens- und Fälschungsdelikte	112
2.3.6	Sonstige Straftatbestände des StGB	117
2.3.7	Rauschgiftkriminalität	122
2.3.8	Gewaltkriminalität	126

2.3.9	Wirtschaftskriminalität	132
2.3.10	Kfz-Kriminalität	136
2.3.11	Straftaten auf dem Umwelt- und Verbraucherschutzsektor	141
2.3.12	Straßenkriminalität	144
2.3.13	Weitere ausgewählte Kriminalitätsphänomene	148
2.3.13.1	Diebstahl von Arbeitsfahrzeugen	148
2.3.13.2	Diebstahl von landwirtschaftlichen Geräten und Maschinen	151
2.3.13.3	Diebstahl in/aus Einfamilienhäusern, Villen und Reihenhäusern	154
2.3.13.4	Gewalt an Schulen im Land Brandenburg	160
2.4	Kriminalität im Kontext von Zuwanderung	163
2.5	Kriminalitätsdarstellung auf Gemeindeebene	175

Katalog der Straftatenschlüssel

Übersicht über die Entwicklung der Straftaten und Straftatengruppen

Tabellenanhang

Tabelle 01	Grundtabelle
Tabelle 02	Grundtabelle - Wirtschaftskriminalität
Tabelle 03	Grundtabelle - Bearbeitung durch Bundespolizei
Tabelle 07	Schadenstabelle
Tabelle 09	Schadenstabelle – Wirtschaftskriminalität
Tabelle 12	Angaben zum aufgeklärten Fall
Tabelle 20	Aufgliederung der Tatverdächtigen nach Alter und Geschlecht
Tabelle 21	Tatort-Wohnortbeziehung der Tatverdächtigen
Tabelle 22	Sonstige Angaben zum Tatverdächtigen
Tabelle 40	Aufgliederung der deutschen Tatverdächtigen nach Alter und Geschlecht
Tabelle 50	Aufgliederung der nichtdeutschen Tatverdächtigen nach Alter und Geschlecht
Tabelle 91	Aufgliederung der Opfer nach Alter und Geschlecht
Tabelle 92	Opfer-Tatverdächtigen-Beziehung
Tabelle V3T	Vergleichende Übersicht zu Straftaten gesamt nach der Gemeindegebietsstruktur
Tabelle V4T	Vergleichende Übersicht zur Altersstruktur der Tatverdächtigen bei Straftaten gesamt nach der Gemeindegebietsstruktur
Tabelle	Häufigkeitszahlen und Fallzahlen für ausgewählte Delikte nach der Gemeindegebietsstruktur

PKS Land Brandenburg
Kennzahlen für 2015 im Vergleich zu 2014

Schl.	Delikt	erfasste Fälle				AQ in %		Ant.an ges.in %		HZ	
		2015	2014	Veränd.		2015	2014	2015	2014	2015	2014
				absolut	in %						
-----	Straftaten insgesamt	188.264	196.033	-7.769	-4,0	52,5	52,4			7.660	8.004
000000	ST gg. das Leben	107	79	28	35,4	85,0	86,1	0,1	0,0	4	3
100000	ST gg. die sex. Selbstbestimmung	1.386	1.439	-53	-3,7	84,1	88,5	0,7	0,7	56	59
131000	Sex. Missbr. von Kindern	452	502	-50	-10,0	90,0	92,6	0,2	0,3	18	20
200000	Rohheitsdelikte und ST gg. die persönliche Freiheit	21.670	22.413	-743	-3,3	88,6	88,7	11,5	11,4	882	915
210000	Raub, räuberische Erpressung und räuberischer Angriff auf Kraftfahrer	1.058	1.035	23	2,2	62,7	58,5	0,6	0,5	43	42
220000	Körperverletzung	12.959	13.117	-158	-1,2	90,6	91,0	6,9	6,7	527	536
232000	Freiheitsber., Nötigung, Bedrohung, Zwangsheirat, Nachstellung (Stalking)	7.526	8.126	-600	-7,4	88,6	88,7	4,0	4,1	306	332
****00	Diebstahl insgesamt	79.368	84.722	-5.354	-6,3	26,7	26,7	42,2	43,2	3.229	3.459
***300	von Fahrrad	14.950	17.721	-2.771	-15,6	13,5	12,9	7,9	9,0	608	724
	rund ums Kfz (von Kraftwagen, Mopeds, an/aus Kfz)	13.373	15.616	-2.243	-14,4	13,1	15,2	7,1	8,0	544	638
***100	von Kraftwagen	2.573	3.028	-455	-15,0	27,6	30,3	1,4	1,5	105	124
*04*00	in/aus Garagen, Carports	3.018	3.654	-636	-17,4	14,9	12,5	1,6	1,9	123	149
*10*00	in/aus Dienst-, Büro- u. Lagerräumen	5.837	6.193	-356	-5,7	21,1	22,4	3,1	3,2	237	253
*40*00	in/aus Boden-, Kellerräumen und Waschküchen	6.728	7.141	-413	-5,8	15,3	17,1	3,6	3,6	274	292
*45*00	in/aus Baubuden und Baustellen	1.298	1.298	0	0,0	13,0	14,0	0,7	0,7	53	53
435*00	Wohnungseinbruchdiebstahl	4.436	3.991	445	11,2	16,7	20,7	2,4	2,0	180	163
500000	Vermögens- und Fälschungsdelikte	29.727	31.973	-2.246	-7,0	73,1	75,0	15,8	16,3	1.209	1.305
510000	Betrug	22.098	23.998	-1.900	-7,9	75,1	76,6	11,7	12,2	899	980
520000	Veruntreuungen	1.068	1.236	-168	-13,6	97,3	97,8	0,6	0,6	43	50
530000	Unterschlagung	4.201	4.172	29	0,7	49,5	53,0	2,2	2,1	171	170
540000	Urkundenfälschung	2.073	2.184	-111	-5,1	83,6	83,8	1,1	1,1	84	89
600000	Sonstige Straftatbestände (StGB)	40.956	42.651	-1.695	-4,0	52,7	54,0	21,8	21,8	1.666	1.741
631000	Hehlerei von Kfz	245	324	-79	-24,4	93,9	94,4	0,1	0,2	10	13
640000	Brandstiftung und Herbeiführen einer Brandgefahr	1.228	1.146	82	7,2	41,9	48,9	0,7	0,6	50	47
673000	Beleidigung	6.653	6.947	-294	-4,2	90,6	91,7	3,5	3,5	271	284
674000	Sachbeschädigung	22.012	22.552	-540	-2,4	27,3	28,8	11,7	11,5	896	921
700000	Strafrechtliche Nebengesetze	15.050	12.756	2.294	18,0	92,1	92,7	8,0	6,5	612	521
725000	ST gg. das Aufenthalts-, das Asyl- und das Freizügigkeitsgesetz/EU	3.492	2.433	1.059	43,5	94,3	96,8	1,9	1,2	142	99
891000	Rauschgiftkriminalität	8.188	7.167	1.021	14,2	93,3	93,8	4,3	3,7	333	293
892000	Gewaltkriminalität	4.125	4.178	-53	-1,3	80,4	80,4	2,2	2,1	168	171
893000	Wirtschaftskriminalität	2.115	2.303	-188	-8,2	95,0	91,6	1,1	1,2	86	94
894000	KFZ-Kriminalität	18.662	20.984	-2.322	-11,1	19,9	20,3	9,9	10,7	759	857
897000	Computerkriminalität	1.280	1.459	-179	-12,3	50,3	44,2	0,7	0,7	52	60
	Straftaten auf dem Umwelt- und	1.353	1.446	-93	-6,4	69,5	67,3	0,7	0,7	55	59
898000	Verbraucherschutzsektor										
899000	Straßenkriminalität	37.787	40.649	-2.862	-7,0	17,5	17,8	20,1	20,7	1.537	1.660
	Tatmittel Internet	7.817	9.434	-1.617	-17,1	84,1	85,4	4,2	4,8	318	385

PKS Land Brandenburg - Tatverdächtige für 2015 im Vergleich zu 2014

Tatverdächtige	Jahr 2015		Jahr 2014	
	absolut	Anteil in %	absolut	Anteil in %
gesamt	66.479		67.324	
männlich	49.716	74,8	50.240	74,6
weiblich	16.763	25,2	17.084	25,4
Kinder	2.549	3,8	2.429	3,6
Jugendliche	5.221	7,9	5.413	8,0
Heranwachsende	4.552	6,8	4.309	6,4
unter 21 Jahre	12.322	18,5	12.151	18,0
nichtdeutsche TV	12.727	19,1	10.585	15,7

Vorbemerkungen

A: Bedeutung

Gemäß den geltenden Richtlinien für die Führung der Polizeilichen Kriminalstatistik (PKS) ist die PKS

- „eine Zusammenstellung aller der Polizei bekannt gewordenen strafrechtlichen Sachverhalte unter Beschränkung auf ihre erfassbaren wesentlichen Inhalte. Sie soll damit im Interesse einer wirksamen Kriminalitätsbekämpfung zu einem überschaubaren und möglichst verzerrungsfreien Bild der angezeigten Kriminalität führen“.

Insoweit dient sie der

- „Beobachtung der Kriminalität und einzelner Deliktsarten, des Umfangs und der Zusammensetzung des Tatverdächtigenkreises sowie der Veränderung von Kriminalitätsquotienten“
- „Erlangung von Erkenntnissen für die vorbeugende und verfolgende Verbrechensbekämpfung, organisatorische Planungen und Entscheidungen sowie kriminologisch-soziologische Forschungen und kriminalpolitische Maßnahmen“.

Die Aussagekraft der PKS wird besonders dadurch eingeschränkt, dass der Polizei ein Teil der begangenen Straftaten nicht bekannt wird. Der Umfang dieses Dunkelfeldes hängt von der Art des Deliktes ab und kann sich unter dem Einfluss variabler Faktoren im Zeitablauf ändern. Es kann daher nicht von einer feststehenden Relation zwischen begangenen und statistisch erfassten Straftaten ausgegangen werden. Neben der tatsächlichen Änderung des Kriminalitätsgeschehens können sich folgende mögliche Einflussfaktoren auf die Entwicklung der Zahlen in der PKS auswirken:

- Anzeigeverhalten (z.B. Versicherungsaspekt)
- Polizeiliche Kontrolle
- Statistische Erfassung
- Änderung des Strafrechts.

Die PKS bietet also kein getreues Spiegelbild der Kriminalitätswirklichkeit, sondern eine je nach Deliktsart mehr oder weniger starke Annäherung an die Realität. Gleichwohl ist sie für Legislative, Exekutive und Wissenschaft ein Hilfsmittel, um Erkenntnisse über Häufigkeit, Formen und Entwicklungstendenzen von Kriminalität für die oben beschriebenen Zielsetzungen zu gewinnen.

Aufgrund des steigenden Informationsbedarfs werden seit dem Jahr 2011 Kriminalitätsphänomene und -schwerpunkte, die die landestypische und territorial auch oft sehr differenziert auftretende Kriminalitätsentwicklung wesentlich beeinflussen, explizit dargestellt. Dazu gehören einzelne Phänomenswerpunkte nach modus operandi, Tatörtlichkeit oder angegriffenem Gegenstand, z. B. Diebstahl von Kraftstoffen, Arbeitsfahrzeugen, landwirtschaftlichen

Maschinen und Geräten, Metall aber auch der Diebstahl in/aus Einfamilienhäusern, Reihenhäusern und Villen sowie Gewalt an Schulen.

Bei der territorialen Verteilung der Kriminalität nach den Polizeiinspektionen (PI) des Landes Brandenburg ist festzustellen, dass die PI Flughafen Schönefeld in Phänomenschwerpunkten und in einzelnen Deliktsbereichen auffallend abweichende Fallzahlen aufweist. Die Zahlen dieser PI liegen bei der Häufigkeitszahl (HZ) und der Tatverdächtigenbelastungszahl (TVBZ) weit über dem Landesdurchschnitt.

Die PI Schönefeld weist gegenüber den anderen Polizeiinspektionen (Flughafenstandort Berlin-Brandenburg) eine nicht vergleichbare Infrastruktur auf. Dieser Ballungsraum ermöglicht einen regen Täterstrom durch Personen (u. a. ausländische Durchreisende, Touristen und Besucher sowie Nichtdeutsche, die sich illegal im Bundesgebiet bzw. in Brandenburg aufhalten), die nicht zu der jeweiligen Wohnbevölkerung gehören und somit Häufigkeits- und Tatverdächtigenbelastungszahlen ungünstig beeinflussen.

Beim Kriminalitätsvergleich aller Polizeiinspektionen ist ferner zu beachten, dass ein anderes Anzeigeverhalten der Geschädigten und Opfer von Straftaten und die territorial bedingte Deliktsstruktur der PI Flughafen Schönefeld eine Vergleichbarkeit oft nicht zulassen.

Die Berechnung der Häufigkeitszahlen (HZ) und Tatverdächtigenbelastungszahlen (TVBZ) für das Berichtsjahr 2015 erfolgte auf der Grundlage der entsprechenden Bevölkerungsdaten mit Stand 31.12.2014. Die Belastungszahlen HZ und TVBZ sind ab dem Jahr 2013 mit denen der Vorjahre nicht vergleichbar.

B: Inhalt

In der PKS werden die von der (Kriminal-) Polizei bearbeiteten Verbrechen und Vergehen einschließlich der mit Strafe bedrohten Versuche auf der Grundlage des PKS-Straftatenkataloges und die von der Polizei ermittelten Tatverdächtigen erfasst.

Nicht enthalten sind ferner Ordnungswidrigkeiten, Politisch motivierte Kriminalität (Staatschutzdelikte), Verkehrsdelikte (wohl aber die §§ 315, 315b StGB und § 22a StVG, die nicht als Verkehrsdelikte im Sinne der Richtlinien gelten) sowie Verstöße gegen Strafvorschriften der Länder, (Ausnahme: Datenschutzgesetze und Versammlungsgesetze der Länder). Delikte, die nicht zum Aufgabenbereich der Polizei gehören (z.B. Finanz- und Steuerdelikte) bzw. unmittelbar bei der Staatsanwaltschaft angezeigt und ausschließlich von ihr bearbeitet werden sind ebenfalls nicht in der PKS enthalten.

Der Erfassung liegt ein nach strafrechtlichen und kriminologischen Aspekten aufgebauter Straftatenkatalog zugrunde. Bekannt gewordenen Fälle werden nach dem Tatortprinzip erfasst, d. h. unabhängig von der bearbeitenden Dienststelle und vom Wohnort des Tatverdächtigen. Straftaten, die außerhalb des Landes Brandenburg verübt werden, bleiben in der PKS des Landes unberücksichtigt.

Bundeseinheitlich wird seit dem 01.01.1971 eine „Ausgangsstatistik“ geführt, d. h. die bekannt gewordenen Straftaten werden erst nach Abschluss der Ermittlungen und bei Aktenabgabe an die Staatsanwaltschaft oder das Gericht erfasst. Die Landeskriminalämter haben die statistischen Daten zu sammeln, aufzubereiten und als Einzeldatensätze gemäß der gültigen technischen Schnittstellenbeschreibung an das BKA zu übermitteln. Dort werden die Daten zur PKS für die Bundesrepublik Deutschland zusammengefasst.

Die PKS ist mit der Strafverfolgungsstatistik der Justiz (Verurteiltenstatistik) nicht vergleichbar, da sich der Erfassungszeitraum verschiebt, die Erfassungsgrundsätze sich unterscheiden und der einzelne Fall im Justizbereich eine andere strafrechtliche Beurteilung erfahren kann. Der vorliegende Jahresbericht der PKS des Landes Brandenburg basiert auf der Auswertung der bundeseinheitlichen und landesspezifischen Tabellen.

Durch die Erfassung von Straftaten mit unbekanntem Tatort ist in einzelnen Deliktsbereichen keine deliktspezifische und regionale Zuordnung dieser Straftaten zu den Gemeinden, PD und auch PI möglich. Deshalb kann sich die Summe der Straftaten der PD, der PI oder auch der Gemeinden von der Landeszahl unterscheiden.

Die abschließend bearbeiteten Straftaten der Bundespolizei und des Zolls (nur Verstöße gegen das BtMG) werden nach dem Tatort den Polizeidienststellen des Landes zugeordnet.

Das Auf- bzw. Abrunden von Prozentangaben erfolgt auf eine Dezimalstelle nach dem Komma und demzufolge im Allgemeinen ohne Rücksicht auf Gesamtsummen (z. B. Gesamtsumme beträgt 99,9 % bzw. 100,1 %).

C: Begriffserläuterungen

Alkoholeinfluss bei Tatausführung

Ein Alkoholeinfluss bei Tatausführung liegt vor, wenn dadurch die Urteilskraft des Tatverdächtigen während der Tatausführung beeinträchtigt war. Maßgeblich ist ein offensichtlicher oder nach den Ermittlungen wahrscheinlicher Alkoholeinfluss.

Altersgruppen

Die Altersgruppen werden wie folgt eingeteilt:

- Kinder Personen, die zum Zeitpunkt der Tat noch nicht 14 Jahre alt sind;
- Jugendliche Personen, die zum Zeitpunkt der Tat 14 aber noch nicht 18 Jahre alt sind;
- Heranwachsende Personen, die zum Zeitpunkt der Tat 18 aber noch nicht 21 Jahre alt sind;
- Erwachsene Personen, die zum Zeitpunkt der Tat das 21. Lebensjahr vollendet haben.

Aufklärungsquote (AQ)

-siehe Kriminalitätsquotienten-

Computerbetrug

Erfassung der Fälle unter Schlüssel 517500, in denen der Tatbestand nach § 263a StGB als erfüllt angesehen wird, mit Ausnahme der missbräuchlichen Nutzung von Debitkarten mit PIN (516300) oder von Zugangsberechtigungen zu Kommunikationsdiensten (517900).

Debitkarten

Debitkarten im Sinne der PKS sind alle Zahlungskarten, deren Einsatz eine sofortige Belastung des Kontos/Abbuchung vom Konto nach Karteneinsatz bewirkt (Gegenteil: Kreditkarten). Debitkarten können ohne PIN (Lastschriftverfahren Schlüssel 516200) bzw. mit PIN (Schlüssel 516300) eingesetzt werden.

Fall

- **Bekannt gewordener Fall**

Ein bekannt gewordener Fall ist jede im Straftatenkatalog aufgeführte Straftat, einschließlich der mit Strafe bedrohten Versuche, denen eine polizeilich bearbeitete Anzeige zugrunde liegt.

- **Zählung der bekannt gewordenen Fälle**

Die Erfassung der rechtswidrigen Taten erfolgt unter der Schlüsselzahl der zutreffenden Untergruppe, sofern eine solche nicht vorhanden ist, in der jeweils nächsthöheren Gruppe. Die Untergruppen werden zu den nächsthöheren Gruppen bis hin zur Gesamtzahl addiert. Sind durch eine Handlung mehrere Tatbestände verwirklicht worden, ist der Fall bei demjenigen Delikt zu zählen, für das die nach Art und Maß schwerste Strafe angedroht ist.

- **Aufgeklärter Fall**

ist die Straftat, die nach dem polizeilichen Ermittlungsergebnis mindestens ein Tatverdächtiger begangen hat, von dem grundsätzlich die rechtmäßigen Personalien (z. B. mittels Ausweisdokument, ED-Behandlung etc.) bekannt sind.

- **Zählung der aufgeklärten Fälle**

Jeder aufgeklärte Fall wird in gleicher Weise wie der bekannt gewordene Fall auf allen Zähllebenen einmal gezählt.

- **Nachträglich aufgeklärter Fall**

Werden Straftaten, die bereits als bekannt gewordene Fälle gemeldet worden sind, nachträglich aufgeklärt, sind sie nur noch als aufgeklärte Fälle zu erfassen.

Geld- und Kassenboten

Als Geld- und Werttransporte durch Geld- und Kassenboten (Schlüssel 213100) sind alle Beförderungen anzusehen, bei denen ausschließlich/überwiegend im Rahmen des beruflichen/geschäftlichen Interesses Geld oder Wertgegenstände transportiert werden. Dies gilt sowohl für Beschäftigte als auch für Geschäftsinhaber/-führer, entsprechende gewerbliche Geld-/Werttransporte oder auch Geldbriefträger. Die Schlüsselzahl 213200 gilt ausschließlich für solche Geld- und Werttransporte, die mit Spezialtransportfahrzeugen – also Fahr-

zeugen, die bauartbedingt dazu bestimmt sind, entsprechendes Gut geschützt (Panzerung, Spezialbereifung usw.) zu transportieren – durchgeführt werden.

Kommunikationsdienst

Unter die Kommunikationsdienste fallen alle Übertragungen von Sprache/Ton, Texten und Bildern, unabhängig vom Übertragungsweg. Die Zugangsberechtigung kann dabei eine Karte (Telefonkarte mit Vorausgebühr, Telefonkarte als Kreditkarte, sonstige Zugangsberechtigungskarte/Chip) und/oder ein anderes Zugangsdatum (z. B. Passwort) sein.

Hinweis: Der Schlüssel „517900“ (Betrug mit Zugangsberechtigungen zu Kommunikationsdiensten) hat bei Überschneidung Vorrang vor Waren-/Warenkreditbetrug (Schlüsselgruppe 511000).

Konsumenten harter Drogen

Konsumenten harter Drogen sind Konsumenten der in der Anlage I - III des BtMG aufgeführten Stoffe und Zubereitungen, einschließlich der den betäubungsmittelrechtlichen Vorschriften unterliegenden Fertigarzneimitteln, mit Ausnahme der ausschließlichen Konsumenten von Cannabisprodukten (Haschisch, Marihuana, Haschischöl), Psilocybin (-Pilzen) und von „ausgenommenen Zubereitungen“. Dabei ist es gleichgültig, auf welche Weise diese Stoffe und Zubereitungen dem Körper zugeführt werden.

Soweit als Konsumenten harter Drogen bekannte Personen in Ermangelung von Betäubungsmitteln so genannte „Ausweichmittel“ konsumieren – „ausgenommene Zubereitungen“ oder sonstige Medikamente oder Substanzen, die nicht unter das BtMG fallen - wird dies ebenfalls als Konsum harter Drogen angesehen.

Kreditkarten

Kreditkarten im Sinne der PKS sind alle Zahlkarten, deren Einsatz eine zeitlich verzögerte Belastung bzw. Abbuchung vom Konto bewirkt (Gegenteil: Debitkarten).

Kriminalitätsquotienten

sind die aus absoluten Zahlen zur vergleichenden Beurteilung der Kriminalität errechneten Werte.

- **Aufklärungsquote (AQ)**

Die Aufklärungsquote bezeichnet das prozentuale Verhältnis von aufgeklärten zu bekannt gewordenen Fällen im Berichtszeitraum.

Eine Aufklärungsquote über 100 % kommt zustande, wenn im Berichtszeitraum noch Fälle aus den Vorjahren aufgeklärt werden.

$$AQ = \frac{\text{aufgeklärte Fälle} \times 100}{\text{bekannt gewordene Fälle}}$$

- **Häufigkeitszahl (HZ)**

Die Häufigkeitszahl ist die Zahl der bekannt gewordenen Fälle insgesamt, errechnet auf 100.000 Einwohner (Stichtag ist der 01.01. des Berichtsjahres).

Sie drückt die durch Kriminalität verursachte Gefährdung aus. Ihre Aussagekraft wird dadurch beeinträchtigt, dass u. a. Stationierungsstreitkräfte, ausländische Durchreisende, Touristen und grenzüberschreitende Berufspendler sowie Nichtdeutsche, die sich illegal im Bundesgebiet aufhalten, in der statistisch erfassten Einwohnerzahl der Bundesrepublik Deutschland nicht enthalten sind. Straftaten, die von diesem Personenkreis begangen wurden, werden in der PKS jedoch gezählt.

$$\text{HZ} = \frac{\text{erfasste Fälle} \times 100.000}{\text{Einwohnerzahl}}$$

- **Kriminalitätsdichtezahl**

Die Kriminalitätsdichtezahl ist die Zahl der bekannt gewordenen Fälle insgesamt oder innerhalb einzelner Deliktsarten, errechnet auf 1 km².

- **Steigerungsrate (SR)**

Die Steigerungsrate gibt die prozentuale Veränderung von bekannt gewordenen Fällen oder Häufigkeitszahlen für die Gesamtkriminalität oder einzelner Straftaten zwischen verschiedenen Berichtszeiträumen an. Eine positive Steigerung bedeutet einen Zuwachs, eine negative Steigerungsrate eine Abnahme bei bekannt gewordenen Fällen bzw. Häufigkeitszahlen.

$$\text{SR} = \frac{(\text{Berichtsjahr} - \text{Vorjahr}) \times 100}{\text{Vorjahr}}$$

- **Tatverdächtigenbelastungszahl (TVBZ)**

Die Tatverdächtigenbelastungszahl ist die Zahl der ermittelten Tatverdächtigen, errechnet auf 100.000 Einwohner des entsprechenden Bevölkerungsanteils, jeweils ohne Kinder unter 8 Jahren (Stichtag ist der 01.01. des Berichtsjahres).

Die Problematik der TVBZ ergibt sich aus einem Dunkelfeld sowohl in der Bevölkerungsstatistik als auch in der PKS. Über das Dunkelfeld nicht angezeigter Straftaten hinaus bleiben auch die Täter der unaufgeklärten Fälle unberücksichtigt. Die TVBZ kann daher nicht die tatsächliche, sondern nur die von der Polizei registrierte Kriminalitätsbelastung der Bevölkerung oder einzelner Teilgruppen wiedergeben.

$$\text{TVBZ} = \frac{\text{Tatverdächtige ab 8 Jahren} \times 100.000}{\text{Einwohner ab 8 Jahren}}$$

Ladendiebstahl

Als Ladendiebstahl werden alle Diebstahlsfälle von ausgelegten Waren durch Kunden während der Geschäftszeit erfasst.

Opfer

Opfer sind natürliche Personen, gegen die sich die rechtswidrige Tat richtet. Das Opfer ist bei allen im Straftatenkatalog mit „O“ gekennzeichneten vollendeten und versuchten Straftaten(gruppen) zu erfassen.

- **Zählung der Opfer**

Jedes Opfer wird entsprechend der Zählweise des bekannt gewordenen Falles auf allen Zählerebenen einmal gezählt.

- **Opfer-Tatverdächtigen-Beziehung**

Die Opfer-Tatverdächtigen-Beziehung gibt die engste Beziehung (vom Opfer aus gesehen) zum Tatverdächtigen an, z. B. Verwandtschaft oder Bekanntschaft vor Landsmann und diese vor flüchtigen Vorbeziehungen.

Schaden

Schaden ist grundsätzlich der Geldwert (Verkehrswert) des rechtswidrig erlangten Gutes. Bei Vermögensdelikten ist unter Schaden die Wertminderung des Vermögens zu verstehen.

Schusswaffe

Als Schusswaffe im Sinne von „geschossen“ und „mitgeführt“ gelten nur Schusswaffen gemäß § 1 Waffengesetz (WaffG). Nicht erfasst wird das „Mitführen“ von Schusswaffen bei solchen Personen, die dazu bei rechtmäßiger Dienstausbübung ermächtigt sind und gegen die Anzeige als Folge der Dienstausbübung erstattet wurde.

Mit einer Schusswaffe gedroht wird dann erfasst, wenn wenigstens ein Opfer sich subjektiv bedroht fühlt (hier z. B. auch durch Spielzeugpistole). Ein Mitführen der Schusswaffe wird dann registriert, wenn der Tatverdächtige die Schusswaffe bei der Tatausführung bei sich hatte. Der Vorsatz, die Schusswaffe zu verwenden, ist nicht erforderlich.

Summenschlüssel

- **„891000“ Rauschgiftkriminalität**

umfasst die folgenden Straftaten:

730000	Rauschgiftdelikte
218000	Raub zur Erlangung von Betäubungsmitteln
*71000	Diebstahl von BtM aus Apotheken
*72000	Diebstahl von BtM aus Arztpraxen
*73000	Diebstahl von BtM aus Krankenhäusern
*74000	Diebstahl von BtM bei Herstellern und Großhändlern
*75000	Diebstahl von Rezeptformularen zur Erlangung von BtM
542000	Fälschung zur Erlangung von BtM

Der Summenschlüssel „891100 direkte Beschaffungskriminalität“ umfasst die o. a. Schlüssel 218000, *71000, *72000, *73000, *74000, *75000 und 542000.

- **„892000“ Gewaltkriminalität**

umfasst folgende Straftaten:

010000	Mord (§ 211 StGB)
020000	Totschlag und Tötung auf Verlangen (§§ 212, 213, 216 StGB)
111000	Vergewaltigung und sexuelle Nötigung (§§ 177 Abs. 2, 3 und 4, 178 StGB)
210000	Raub, räuberische Erpressung und räuberischer Angriff auf Kraftfahrer (§§ 249-252, 255, 316a StGB)
221000	Körperverletzung mit Todesfolge (§§ 227, 231 StGB)
222000	Gefährliche und schwere Körperverletzung (§§ 224, 226, 231 StGB)
233000	Erpresserischer Menschenraub (§ 239a StGB)
234000	Geiselnahme (§ 239b StGB)
235000	Angriff auf den Luft- und Seeverkehr (§ 316c StGB)

- **„893000“ Wirtschaftskriminalität**

Als Summenschlüssel „893000 Wirtschaftskriminalität“ sind anzusehen:

1. Die Gesamtheit der in § 74c Abs. 1 Nr. 1 - 6b GVG aufgeführten Straftaten (Stand vom 08.07.2008) - jedoch ohne Computerbetrug (vgl. Ziffer 6a).
2. Delikte, die im Rahmen tatsächlicher oder vorgetäuschter wirtschaftlicher Betätigung begangen werden und über eine Schädigung von Einzelnen hinaus das Wirtschaftsleben beeinträchtigen oder die Allgemeinheit schädigen können und/oder deren Aufklärung besondere kaufmännische Kenntnisse erfordert.

Die Erfassung Wirtschaftskriminalität erfolgt über eine Sonderkennung (Wikri = ja).

- **„894000“ Kriminalität „rund ums Kfz“**

umfasst folgende Straftaten:

***100	Diebstahl insgesamt von Kraftwagen, einschließlich unbefugter Gebrauch
***200	Diebstahl insgesamt von Mopeds und Krafträdern, einschließlich unbefugter Gebrauch
*50*00	Diebstahl insgesamt in/aus Kfz
*55000	Diebstahl insgesamt an Kfz
511100	betrügerisches Erlangen von Kfz
531000	Unterschlagung von Kfz
631000	Hehlerei von Kfz
674100	Sachbeschädigung an Kfz

- **„895000“ Menschenhandel insgesamt**

umfasst folgende Straftaten:

236000	Menschenhandel zum Zweck der sexuellen Ausbeutung (§ 232 StGB)
237000	Menschenhandel zum Zweck der Ausbeutung der Arbeitskraft (§ 233 StGB)
238000	Förderung des Menschenhandels (§ 233a StGB)

- **„896000“ Straftaten gegen Bestimmungen zum Schutze der Jugend**

umfasst folgende Straftaten:

143100	Verbreitung pornografischer Schriften (Erzeugnisse) an Personen unter 18 Jahren (§ 184 Abs. 1 Nr. 1, 2, 5 StGB)
626100	Gewaltdarstellung - Schriften an Personen unter 18 Jahren (§ 131 Abs. 1 Nr. 3 StGB)
721000	Straftaten gegen § 27 Abs. 2 des Jugendschutzgesetzes
722000	Straftaten gegen § 27 Abs. 1 des Jugendschutzgesetzes

- **„897000“ Computerkriminalität**

umfasst folgende Straftaten:

516300	Betrug mittels rechtswidrig erlangter Debitkarten mit PIN
517500	Computerbetrug (§ 263a StGB)
517900	Betrug mit Zugangsberechtigung zu Kommunikationsdiensten (§§ 263, 263a StGB)
543000	Fälschung beweiserheblicher Daten, Täuschung im Rechtsverkehr bei Datenverarbeitung (§§ 269, 270 StGB)
674200	Datenveränderung, Computersabotage (§§ 303a, 303b StGB)
678000	Ausspähen, Abfangen von Daten einschließlich Vorbereitungshandlungen (§§ 202a, 202b, 202c StGB)
715100	Softwarepiraterie (private Anwendung, z. B. Computerspiele)
715200	Softwarepiraterie in Form gewerbsmäßigen Handelns

- **„898000“ Straftaten auf dem Umwelt- und Verbraucherschutzsektor**

umfasst folgende Straftatenschlüssel:

662000	Wilderei (§§ 292, 293 StGB)
675000	Sprengstoff- und Strahlungsverbrechen (§ 307-312 StGB)
676000	Straftaten gegen die Umwelt (§§ 324, 324a, 325-330a StGB)
677000	gemeingefährliche Vergiftung (§ 314 StGB)
679000	weitere Straftaten mit Umweltrelevanz gemäß StGB
716000	Straftaten i. Z. m. Lebens- und Arzneimitteln
740000	Straftaten gegen strafrechtliche Nebengesetze auf dem Umwelt- und Verbraucherschutzsektor (neben Schlüssel 716000)

- **„899000“ Straßenkriminalität**

umfasst folgende Straftaten:

111100	Vergewaltigung und sexuelle Nötigung überfallartig (Einzeltäter)
111200	Vergewaltigung und sexuelle Nötigung überfallartig (durch Gruppe)
132000	exhibitionistische Handlungen und Erregung öffentlichen Ärgernisses
213000	Raubüberfälle auf Geld- und Werttransporte
214000	räuberischer Angriff auf Kraftfahrer
216000	Handtaschenraub
217000	sonstige Raubüberfälle auf Straßen, Wegen oder Plätzen
222100	gefährliche und schwere Körperverletzung auf Straßen, Wegen oder Plätzen
233300	erpresserischer Menschenraub i. V. m. Raubüberfall auf Geld- und Werttransporte
234300	Geiselnahme i. V. m. Raubüberfall auf Geld- und Werttransporte
*50*00	Diebstahl insgesamt an/aus Kraftfahrzeugen
*90*00	Taschendiebstahl
00100	Diebstahl insgesamt von Kraftwagen, einschließlich unbefugter Gebrauch)
00200	Diebstahl insgesamt von Mopeds und Krafträdern, einschließlich unbefugter Gebrauch)
00300	Diebstahl insgesamt von Fahrrädern, einschließlich unbefugter Gebrauch)
00700	Diebstahl insgesamt von/aus Automaten)
623000	Landfriedensbruch (§§ 125, 125a StGB)
674100	Sachbeschädigung an Kfz
674300	sonstige Sachbeschädigung auf Straßen, Wegen oder Plätzen

*) Diese Straftatenschlüssel (Tatörtlichkeit Straße) werden in den Tabellen nicht gesondert ausgewiesen.

Tageswohnungseinbruch (TWE)

Von einem Tageswohnungseinbruch ist für die Erfassung in der PKS auszugehen, wenn die Tatzeit zwischen 06:00 Uhr und 21:00 Uhr liegt.

Tatort

Der Tatort ist die politische Gemeinde der Bundesrepublik Deutschland, in der sich die rechtswidrige (Straf-)Tat ereignet hat (Ort der Handlung).

Tatverdächtige

Tatverdächtig ist jeder, der nach dem (kriminal-)polizeilichen Ermittlungsergebnis aufgrund zureichender tatsächlicher Anhaltspunkte verdächtig ist, eine rechtswidrige (Straf-)Tat begangen zu haben. Dazu zählen auch Mittäter, Anstifter und Gehilfen.

- **Zählung der Tatverdächtigen**

Ein Tatverdächtiger, für den in einem Ermittlungsverfahren mehrere Fälle der gleichen Straftat festgestellt wurden (z. B. Diebstahl aus Kfz), wird nur einmal gezählt. Werden ihm in einem Ermittlungsverfahren mehrere Fälle verschiedener Straftaten zugeordnet (z. B. Diebstahl und Betrug), wird er für jede Untergruppe gesondert, für die entsprechenden

übergeordneten Straftatengruppen bzw. für die Gesamtzahl der Straftaten hingegen jeweils, nur einmal registriert.

Zu beachten ist ferner, dass Schuldausschließungsgründe unberücksichtigt bleiben. Die PKS zählt als Tatverdächtige z. B. auch „schuldunfähige Kinder“ (§ 19 StGB) und Personen, die wegen seelischer Störungen schuldunfähig sind (§ 20 StGB).

Seit dem 01.01.1983 wird bundesweit die „echte Tatverdächtigenzählung“ vorgenommen. Unabhängig wie oft ein Tatverdächtiger in einem Berichtszeitraum in Erscheinung tritt (in verschiedenen Monaten, bei verschiedenen Behörden) wird er nur einmal gezählt.

- **Nichtdeutsche Tatverdächtige**

Nichtdeutsche Tatverdächtige sind Personen ausländischer Staatsangehörigkeit und Staatenlose.

Tatzeit

Die Tatzeit ist der Zeitpunkt, zu dem die Straftat begangen wurde. Bei Straftaten, die sich über Zeiträume erstrecken oder innerhalb von Zeiträumen begangen wurden, gilt das Ende des Zeitraumes als Tatzeit. Wenn nicht mindestens der Monat bestimmbar ist, gilt die Tatzeit als unbekannt.

Staatsschutzdelikte

Staatsschutzdelikte sind Straftaten, die sich gegen den Bestand oder die verfassungsmäßige Ordnung des Staates richten sowie Straftaten, die ein politisches Element in Bezug auf die Bundesrepublik Deutschland als Ganzes oder eines ihrer Teile enthalten.

Delikte der allgemeinen Kriminalität, sofern sie im Einzelfall als Staatsschutzdelikte gelten, werden jedoch auch in der allgemeinen PKS erfasst.

Verkehrsdelikte

Verkehrsdelikte (die keinen Eingang in die PKS finden) sind alle Verstöße gegen Bestimmungen, die zur Aufrechterhaltung der Verkehrssicherheit im Straßen-, Bahn-, Schiffs- und Luftverkehr erlassen worden sind.

Als Verkehrsdelikte gelten außerdem die durch Verkehrsunfälle bedingten Fahrlässigkeitsdelikte und die Verkehrsunfallflucht sowie Verstöße gegen das Pflichtversicherungsgesetz und das Kfz-Steuergesetz.

Nicht dazu zählen jedoch Verstöße gegen §§ 315, 315b StGB (Gefährliche Eingriffe in den Bahn-, Schiffs- und Luftverkehr, Gefährliche Eingriffe in den Straßenverkehr) und das missbräuchliche Herstellen, Vertreiben oder Ausgeben von Kennzeichen gemäß § 22a StVG, die daher in der PKS erfasst werden.

Weitere Begriffsbestimmungen

Siehe auch "Definitions-katalog" – Anlage 3 der Richtlinien für die Führung der PKS.

D: Änderungen im Straftatenkatalog (ab 01.01.2015)**Neue Schlüsselzahlen**

716400 Straftaten nach dem Arzneimittelgesetz (AMG)

Textliche/inhaltliche Änderungen

541001 Manipulation von Fahrtenschreibern und EG-Kontrollgeräten gemäß § 268 StGB
740000 Straftaten gegen strafrechtliche Nebengesetze auf dem Umwelt- und Verbraucherschutzsektor (neben Schlüssel 716000)
742000 Straftaten nach dem Infektionsschutz- und Tiergesundheitsgesetz
890000 Straftaten auf dem Umwelt- und Verbraucherschutzsektor gemäß strafrechtlicher Nebengesetze

Löschung

716200 Straftaten nach dem Arzneimittelgesetz

1. Allgemeine statistische Angaben ¹

1.1 Wohnbevölkerung

Zum 31.12.2014 hatte das Land Brandenburg 2.457.872.

Im Land lebten 64.232 nichtdeutsche Einwohner. Das entspricht einem Bevölkerungsanteil von 2,6 %.

Mit einer Fläche von 29.654 km² nimmt Brandenburg 8,3 % der Gesamtfläche der Bundesrepublik ein. Die Bevölkerungsdichte beträgt 83 Einwohner je km². Damit ist das Land Brandenburg eines der Bundesländer mit geringer Bevölkerungsdichte.

Brandenburg gliedert sich in 418 Gemeinden, davon:

- unter 20.000 Einwohner	392
- von 20.000 bis unter 100.000 Einwohner	25
- von 100.000 bis unter 500.000 Einwohner	1

Das Land Brandenburg gliedert sich territorial in vier kreisfreie Städte und 14 Landkreise. Zu den kreisfreien Städten gehören Brandenburg an der Havel, Cottbus, Frankfurt (Oder) und Potsdam.

Die Länge der Landesgrenze beträgt 1.600 km zu:

- Polen (Bundesgrenze)	267 km
- Berlin	234 km
- Mecklenburg-Vorpommern	448 km
- Sachsen-Anhalt	379 km
- Sachsen	242 km
- Niedersachsen	30 km.

11,5 % der Bevölkerung des Landes Brandenburg sind im Kindesalter (2014: 11,3 %).

Tabelle 1: Bevölkerung nach Altersgruppen

Altersgruppen	Bevölkerung					
	insgesamt		männlich		weiblich	
	Anzahl	Anteil in %	Anzahl	Anteil in %	Anzahl	Anteil in %
Kinder	281.934	11,5	145.038	51,4	136.896	48,6
Jugendliche	80.009	3,3	40.956	51,2	39.053	48,8
Heranwachsende	48.200	2,0	25.613	53,1	22.587	46,9
Erwachsene	2.047.729	83,3	998.867	48,8	1.048.862	51,2
insgesamt	2.457.872	100,0	1.210.474	49,2	1.247.398	50,8

¹ Quelle: Amt für Statistik Berlin-Brandenburg

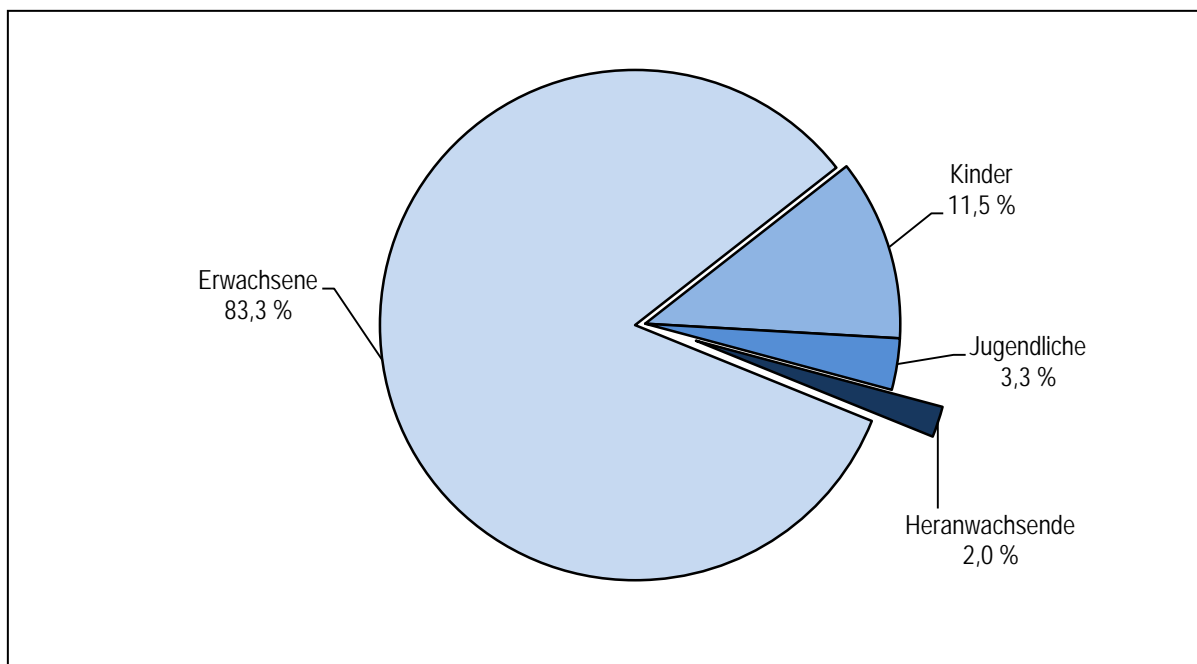
Abbildung 1: Altersstruktur der Bevölkerung**Tabelle 2: Bevölkerung nach Lebensalterstufen**

Altersstufen	Bevölkerung					
	insgesamt		männlich		weiblich	
	Anzahl	Anteil in %	Anzahl	Anteil in %	Anzahl	Anteil in %
unter 8 Jahren	162.113	6,6	83.240	51,3	78.873	48,7
8 bis unter 14 Jahren	119.821	4,9	61.798	51,6	58.023	48,4
14 bis unter 18 Jahren	80.009	3,3	40.956	51,2	39.053	48,8
18 bis unter 21 Jahren	48.200	2,0	25.613	53,1	22.587	46,9
21 bis unter 25 Jahren	70.809	2,9	37.462	52,9	33.347	47,1
25 bis unter 30 Jahren	137.019	5,6	71.876	52,5	65.143	47,5
30 bis unter 40 Jahren	281.452	11,5	145.300	51,6	136.152	48,4
40 bis unter 50 Jahren	351.630	14,3	178.689	50,8	172.941	49,2
50 bis unter 60 Jahren	450.365	18,3	228.305	50,7	222.060	49,3
60 Jahre und älter	756.454	30,8	337.235	44,6	419.219	55,4
insgesamt	2.457.872	100,0	1.210.474	49,2	1.247.398	50,8

1.2 Bevölkerung des Landes Brandenburg nach Polizeidirektionen

Tabelle 3: Bevölkerung nach Direktions- und Inspektionsbereichen

	Einwohner	
	absolut	Anteil am Land in %
PD Nord	381.334	15,5
PI Ostprignitz-Ruppin	98.886	4,0
PI Prignitz	77.550	3,2
PI Oberhavel	204.898	8,3
PD Ost	719.704	29,3
PI Oder-Spree/Frankfurt (O)	235.472	9,6
PI Märkisch-Oderland	188.422	7,7
PI Barnim	174.981	7,1
PI Uckermark	120.829	4,9
PD Süd	597.366	24,3
PI Cottbus/Spree-Neiße	217.521	8,8
PI Elbe-Elster	104.997	4,3
PI Dahme-Spreewald	148.057	6,0
PI Oberspreewald-Lausitz	112.896	4,6
PI Flughafen Schönefeld	13.895	0,6
PD West	759.468	30,9
PI Brandenburg	175.233	7,1
PI Potsdam	267.339	10,9
PI Havelland	155.408	6,3
PI Teltow-Fläming	161.488	6,6
Land Brandenburg	2.457.872	100,0

Abbildung 2: Die Polizeidirektionen des Landes Brandenburg

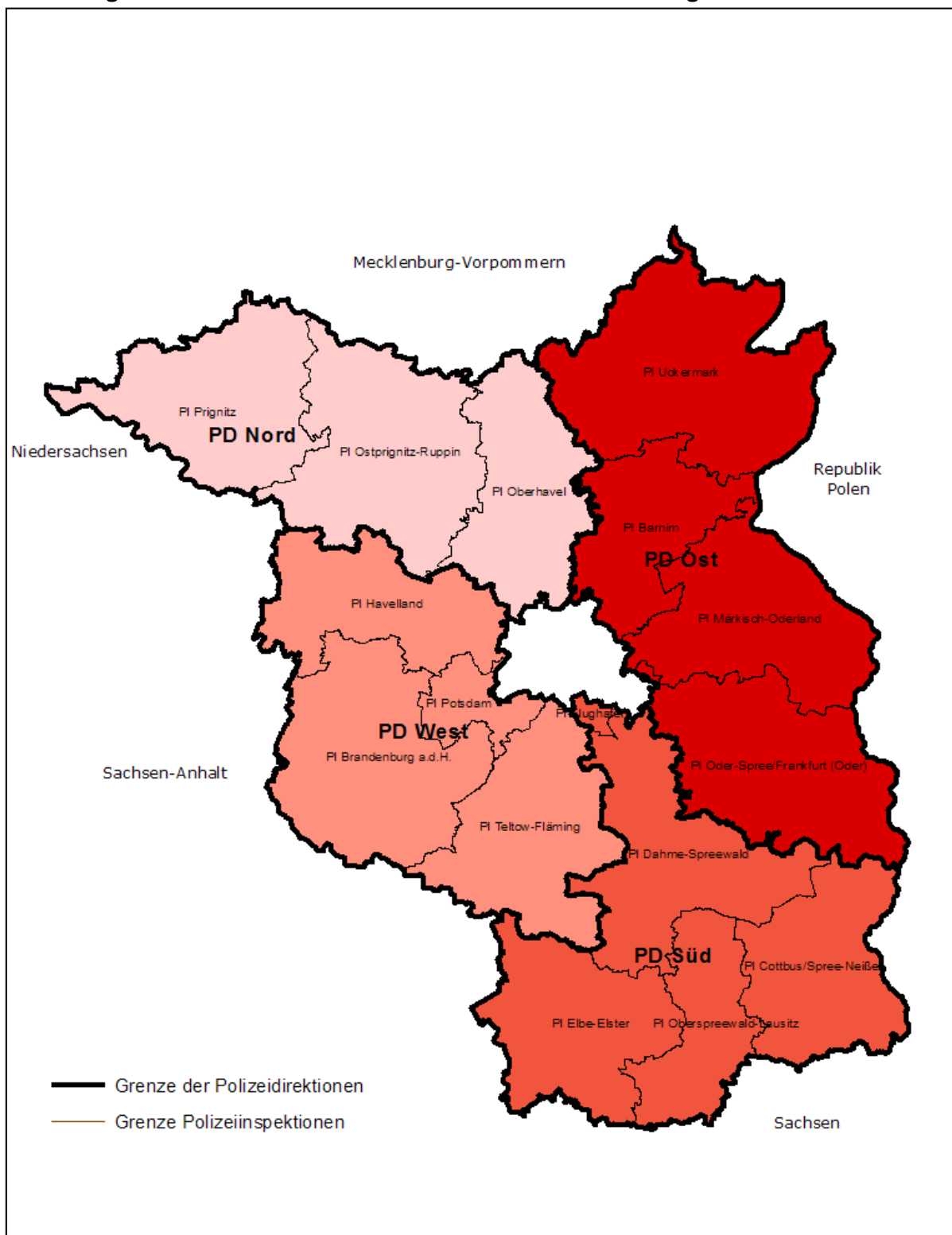

2. Die Kriminalität im Land Brandenburg

2.1 Gesamtübersicht zur Kriminalitätslage

Die Anzahl der erfassten Fälle im Land Brandenburg ist im Jahr 2015 gesunken. Damit wurden 4,0 % weniger Fälle registriert als im Vorjahr.

Die Häufigkeitszahl (Anzahl der bekannt gewordenen Fälle, gerechnet auf 100.000 Einwohner) lag im Jahr 2015 mit 7.660 wieder deutlich unter 8.000.

Die Aufklärungsquote stieg von 52,4 % auf 52,5 %.

Es wurden 845 Tatverdächtige weniger ermittelt als im Jahr 2014.

Rückgang der Gesamtkriminalität

Im Jahr 2015 wurden insgesamt 188.264 Straftaten registriert (2014: 196.033). Das entspricht einem Rückgang von 7.769 Straftaten bzw. 4,0 % gegenüber dem Vorjahr.

Leichter Anstieg der Aufklärungsquote

Von den im Jahr 2015 in der PKS erfassten 188.264 Straftaten konnten 98.829 aufgeklärt werden. Das entspricht einer Aufklärungsquote von 52,5 % (2014: 52,4 %).

Rückgang der ermittelten Tatverdächtigen

Im Jahr 2015 wurden insgesamt 66.479 Tatverdächtige (TV) ermittelt (2014: 67.324). Das entspricht einem Rückgang von 1,3 % bzw. 845 Tatverdächtigen.

Anstieg der Tatverdächtigen unter 21 Jahren¹

Die Anzahl der Tatverdächtigen unter 21 Jahren ist leicht angestiegen. Gegenüber dem Jahr 2014 war ein Anstieg um 1,4 % zu verzeichnen (2015: 12.322; 2014: 12.151).

Der Anteil von tatverdächtigen Kindern, Jugendlichen und Heranwachsenden lag im Jahr 2015 bei 18,5 % aller Tatverdächtigen (2014: 18,0 %).

Davon waren

3,8 % der Tatverdächtigen Kinder (2014: 3,6 %),

7,9 % der Tatverdächtigen Jugendliche (2014: 8,0 %) und

6,8 % der Tatverdächtigen Heranwachsende (2014: 6,4 %).

¹ Kinder: unter 14 Jahre; Jugendliche: 14 bis unter 18 Jahre; Heranwachsende: 18 bis unter 21 Jahre

2.1.1 Bekannt gewordene Fälle

Im Jahr 2015 wurden in der PKS ohne Verkehrs- und Staatsschutzdelikte insgesamt

188.264 Straftaten

registriert. Das waren 7.769 bzw. 4,0 % weniger als im Vergleichszeitraum 2014.

Die Häufigkeitszahl betrug für das Jahr 2015

7.660 (2014: 8.004).

Tabelle 4: Entwicklung der Straftaten und Häufigkeitszahlen im Zehnjahresvergleich

Jahr	Anzahl der Straftaten	Häufigkeitszahl
2006	222.783	8.704
2007	226.466	8.889
2008	209.087	8.246
2009	200.474	7.947
2010	204.310	8.135
2011	197.664	7.896
2012	195.146	7.819
2013	197.228	8.052
2014	196.033	8.004
2015	188.264	7.660

Ausschlaggebend für den Rückgang der registrierten Kriminalität waren im Jahr 2015 in erster Linie die Entwicklungen im Diebstahlsbereich (5.354 Fälle bzw. 6,3 % weniger als im Vorjahr), wie z. B. Diebstahl von Fahrrädern (2.771 Fälle bzw. 15,6 % weniger als im Vorjahr), Diebstahl in/aus Gärten, Gartenanlagen, Gartenlauben, Bungalows (878 Fälle bzw. 19,0 % weniger als im Vorjahr), Diebstahl in/aus Garagen, Carports (636 Fälle bzw. 17,4 % weniger als im Vorjahr), Diebstahl von Kraftwagen (455 Fälle bzw. 15,0 % weniger als im Vorjahr) und Diebstahl an/aus Kraftfahrzeugen (1.683 Fälle bzw. 14,5 % weniger als im Vorjahr).

Weitere deutliche Rückgänge der Fallzahlen waren bei Vermögens- und Fälschungsdelikten (2.246 Fälle bzw. 7,0 % weniger als 2014), insbesondere bei Betrug (1.900 Fälle bzw. 7,9 % weniger als 2014), Urkundenfälschung (111 Fälle bzw. 5,1 % weniger als im Vorjahr) und Veruntreuung (145 Fälle bzw. 14,6 % weniger als 2014) festzustellen.

Auch für den Bereich der Wettbewerbs-, Korruptions- und Amtsdelikte (415 Fälle bzw. 49,1 % weniger als 2014) kann für 2015 ein deutlicher Rückgang der Fallzahlen registriert werden.

Ein Anstieg der Fallzahlen war vor allem bei Rauschgiftdelikten (BtMG) (1.031 Fälle bzw. 14,5 % mehr als 2014), unerlaubter Einreise (627 Fälle bzw. 57,0 % mehr als 2014),

unerlaubten Aufenthalt nach dem Aufenthaltsg (658 Fälle bzw. 91,8 % mehr als 2014) sowie bei Straftaten gegen das Sprengstoff-, Waffen- und Kriegswaffenkontrollgesetz (292 Fälle bzw. 16,9 %) festzustellen.

Im Bereich der Diebstahlsdelikte betraf dies insbesondere den Wohnungseinbruchdiebstahl (445 Fälle bzw. 11,2 % mehr als 2014), den Ladendiebstahl (524 Fälle bzw. 5,6 % mehr als 2014), den Diebstahl von unbaren Zahlungsmitteln (164 Fälle bzw. 12,5 % mehr als 2014) sowie den Taschendiebstahl (274 Fälle bzw. 20,5 % mehr als 2014).

In den nach kriminologischen Gesichtspunkten klassifizierten Straftatengruppen der PKS (z. B. Straßenkriminalität) wurde ein Rückgang der erfassten Fälle, vor allem bei Kfz-Kriminalität (2.322 Fälle bzw. 11,1 % weniger als 2014), Straßenkriminalität (2.862 Fälle bzw. 7,0 % weniger als 2014), Computerkriminalität (179 Fälle bzw. 12,3 % weniger als im Vorjahr) und Wirtschaftskriminalität (188 Fälle bzw. 8,2 % weniger als im Vorjahr), registriert. Dagegen sind die Delikte der Rauschgiftkriminalität um 1.021 Fälle bzw. 14,2 % gestiegen.

Tabelle 5: Anteile der Deliktsbereiche an der Gesamtkriminalität

Schl.- zahl	Deliktsbereich/Summenschlüssel	Anteil an der Gesamtkriminalität			
		2015		2014	
		Fälle	in %	Fälle	in %
-----	Straftaten insgesamt	188.264	100,0	196.033	100,0
000000	Straftaten gegen das Leben	107	0,1	79	0,0
100000	Straftaten gegen die sexuelle Selbstbestimmung	1.386	0,7	1.439	0,7
200000	Rohheitsdelikte, Straftaten gegen die persönliche Freiheit	21.670	11,5	22.413	11,4
3***00	Diebstahl ohne erschwerende Umstände	30.876	16,4	30.379	15,5
4***00	Diebstahl unter erschwerenden Umständen	48.492	25,8	54.343	27,7
****00	Diebstahl insgesamt	79.368	42,2	84.722	43,2
500000	Vermögens- und Fälschungsdelikte	29.727	15,8	31.973	16,3
600000	Sonstige Straftatbestände (StGB)	40.956	21,8	42.651	21,8
700000	Strafrechtliche Nebengesetze	15.050	8,0	12.756	6,5
891000	Rauschgiftkriminalität	8.188	4,3	7.167	3,7
892000	Gewaltkriminalität	4.125	2,2	4.178	2,1
893000	Wirtschaftskriminalität	2.115	1,1	2.303	1,2
894000	Kriminalität rund ums Kfz	18.662	9,9	20.984	10,7
897000	Computerkriminalität	1.280	0,7	1.459	0,7
898000	Straftaten insgesamt auf dem Umwelt- und Verbraucherschutzsektor	1.353	0,7	1.446	0,7
899000	Straßenkriminalität	37.787	20,1	40.649	20,7

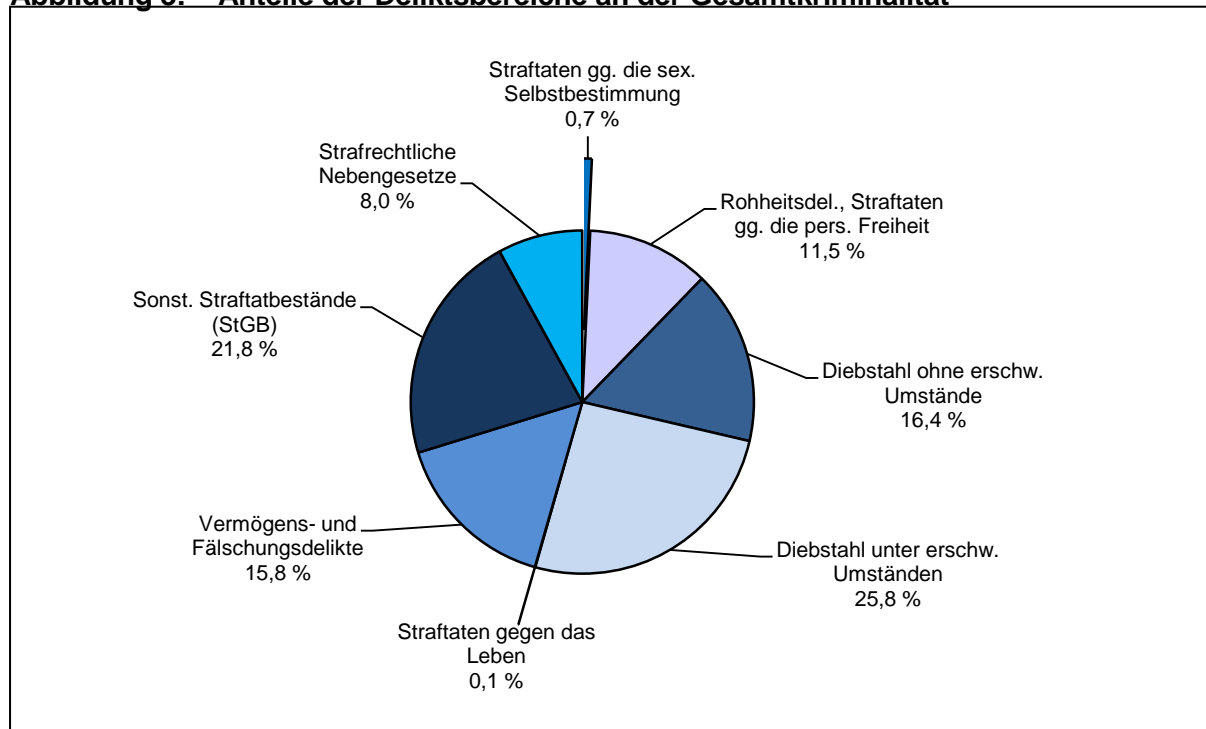
Abbildung 3: Anteile der Deliktsbereiche an der Gesamtkriminalität**Tabelle 6: Anteile ausgewählter Straftaten(-gruppen) an der Gesamtkriminalität**

Schl.-zahl	Deliktsbereich	erfasste Fälle 2015	Anteil an allen erfassten Fällen in %	
			2015	2014
222000	Gefährliche und schwere Körperverletzung	2.799	1,5	1,5
224000	Vorsätzliche einfache Körperverletzung	9.143	4,9	4,7
232000	Freiheitsberaubung, Nötigung, Bedrohung, Nachstellung, Zwangsheirat	7.526	4,0	4,1
***100	Diebstahl von Kraftwagen, einschl. unbef. Gebrauch	2.573	1,4	1,5
***300	Diebstahl v. Fahrrädern, einschl. unbef. Gebrauch	14.950	7,9	9,0
*10*00	Diebstahl in/aus Dienst-, Büro-, Fabrikations-, Werkstatt- und Lagerräumen	5.837	3,1	3,2
*26*00	Ladendiebstahl	9.898	5,3	4,8
*35*00	Diebstahl in/aus Wohnungen	5.833	3,1	2,7
*40*00	Diebstahl in/aus Boden-, Kellerräumen u. Waschküchen	6.728	3,6	3,6
*45*00	Diebstahl in/aus Baubuden und Baustellen	1.298	0,7	0,7
*50*00	Diebstahl an/aus Kraftfahrzeugen	9.964	5,3	5,9
510000	Betrug	22.098	11,7	12,2
511000	Waren- und Warenkreditbetrug	8.752	4,6	4,8
530000	Unterschlagung	4.201	2,2	2,1
540000	Urkundenfälschung	2.073	1,1	1,1
674000	Sachbeschädigung	22.012	11,7	11,5
725000	Straftaten gg. das Aufenthalts-, Asylverfahrens- und das Freizügigkeitsgesetz/EU	3.492	1,9	1,2
730000	Rauschgiftdelikte -BtMG-	8.165	4,3	3,6

Tabelle 7: Häufigkeitszahlen ausgewählter Straftatengruppen

Schl.- zahl	Deliktsbereich	Häufigkeitszahl	
		2015	2014
010000 +	Mord	3	2
020000	Totschlag und Tötung auf Verlangen		
111000	Vergewaltigung und sexuelle Nötigung	8	7
131000	sexueller Missbrauch von Kindern	18	20
210000	Raub, räuberische Erpressung und räuberischer Angriff auf Kraftfahrer	43	42
222000	gefährliche und schwere Körperverletzung	114	119
****00	Diebstahl insgesamt	3.229	3.459
3***00	Diebstahl ohne erschwerende Umstände insgesamt	1.256	1.240
4***00	Diebstahl unter erschwerenden Umständen insgesamt	1.973	2.219
***100	Diebstahl von Kraftwagen, einschließlich unbefugter Gebrauch	105	124
***300	Diebstahl von Fahrrädern, einschließlich unbefugter Gebrauch	608	724
*10*00	Diebstahl in/aus Dienst-, Büro-, Fabrikations-, Werkstatt- und Lagerräumen	238	253
*26*00	Ladendiebstahl	403	383
*35*00	Diebstahl in/aus Wohnungen	237	219
*40*00	Diebstahl in/aus Boden-, Kellerräumen und Waschküchen	274	292
*50*00	Diebstahl an/aus Kraftfahrzeugen	405	476
510000	Betrug	899	980
530000	Unterschlagung	171	170
540000	Urkundenfälschung	84	89
620000	Widerstand gegen die Staatsgewalt und Straftaten gegen die öffentliche Ordnung	207	197
630000	Begünstigung, Strafvereitelung, Hehlerei und Geldwäsche	41	51
640000	Brandstiftung und Herbeiführen einer Brandgefahr	50	47
650000	Wettbewerbs-, Korruptions- und Amtsdelikte	18	35
674000	Sachbeschädigung	896	921
710000	Straftaten gegen strafrechtliche Nebengesetze auf dem Wirtschaftssektor	26	30
725000	Straftaten gg. das Aufenthalts-, Asylverfahrens- und das Freizügigkeitsgesetz/EU	142	99
730000	Rauschgiftdelikte (BtMG)	332	291

Im Jahr 2015 wurden 13.994 mit Strafe bedrohte Versuchshandlungen erfasst. Hohe Anteile versuchter Tathandlungen weist die PKS für Mord und Totschlag, Erpressung sowie für einzelne Bereiche des Diebstahls unter erschwerenden Umständen und des Betruges aus.

Tabelle 8: Anteile der Versuchshandlungen bei einzelnen Delikten bzw. Deliktsbereichen

Schl.- zahl	Deliktsbereich	erfasste Fälle 2015	davon Versuche	
			Fälle	in %
010000 +	Mord	67	49	73,1
020000	Totschlag und Tötung auf Verlangen			
111000	Vergewaltigung und sexuelle Nötigung	193	31	16,1
112000	sonstige sexuelle Nötigung	151	31	20,5
131000	sexueller Missbrauch von Kindern	452	22	4,9
210000	Raub, räub. Erpressung, räub. Angriff auf Kraftfahrer	1.058	222	21,0
222000	gefährliche und schwere Körperverletzung	2.799	434	15,5
4***00	Diebstahl unter erschwerenden Umständen	48.492	9.656	19,9
4**100	von Kraftwagen	2.384	653	27,4
405*00	in/aus Banken, Sparkassen u. a. Geldinstituten	40	22	55,0
425*00	in/aus Warenhäusern, Verkaufsräumen und Selbstbedienungsläden, Kiosken, Schaukästen, Vitrinen	1.482	531	35,8
435*00	Wohnungseinbruchdiebstahl	4.436	1.544	34,8
517500	Computerbetrug	249	22	8,8
518300	Kontoeröffnungs- und Überweisungsbetrug	528	303	57,4
674200	Datenveränderung, Computersabotage	143	41	28,7
610000	Erpressung	146	67	45,9
-----	Straftaten insgesamt	188.264	13.994	7,4

Tabelle 9: Ausgewählte Delikte mit sinkender Tendenz

Schl.-zahl	Deliktsbereich	erfasste Fälle		Veränderung	
		2015	2014	absolut	in %
***100	Diebstahl von Kraftwagen, einschl. unbefugter Gebrauch	2.573	3.028	-455	-15,0
***200	Diebstahl von Mopeds und Krafträdern, einschl. unbefugter Gebrauch	836	941	-105	-11,2
***300	Diebstahl von Fahrrädern, einschl. unbefugter Gebrauch	14.950	17.721	-2.771	-15,6
*01*00	Diebstahl in/aus Garten, Gartenanlagen	1.718	2.098	-380	-18,1
*02*00	Diebstahl in/aus Bungalow, Gartenlauben	2.018	2.516	-498	-19,8
*04*00	Diebstahl in/aus Garagen, Carports	3.018	3.654	-636	-17,4
*50*00	Diebstahl an/aus Kfz	9.964	11.647	-1.683	-14,5
511300	Warenbetrug	2.588	3.053	-465	-15,2
520000	Veruntreuungen §§ 266, 266a, 266b StGB	1.068	1.236	-168	-13,6
550000	Geld- und Wertzeichenfälschung, Fälschung von Zahlungskarten, Schecks und Wechseln	192	292	-100	-34,2
630000	Begünstigung, Strafvereitelung, Hehlerei und Geldwäsche	1.015	1.254	-239	-19,1
650000	Wettbewerbs-, Korruptions- und Amtsdelikte	431	846	-415	-49,1

Tabelle 10: Ausgewählte Delikte mit steigender Tendenz

Schl.-zahl	Deliktsbereich	erfasste Fälle		Veränderung	
		2015	2014	absolut	in %
435*00	Wohnungseinbruchdiebstahl	4.436	3.991	445	11,2
436*00	Tageswohnungseinbruch (TWE)	2.232	2.029	203	10,0
***500	Diebstahl von unbaren Zahlungsmitteln	1.476	1.312	164	12,5
*26*00	Ladendiebstahl	9.898	9.374	524	5,6
*90*00	Taschendiebstahl	1.609	1.335	274	20,5
516200	Betrug mittels rechtswidrig erl. Debitkarten ohne PIN	780	540	240	44,4
517500	Computerbetrug	249	159	90	56,6
518300	Kontoeröffnungs- und Überweisungsbetrug	528	359	169	47,1
674300	sonstige Sachbeschädigung auf Straßen, Wegen oder Plätzen	3.957	2.600	1.357	52,2
725100	unerlaubte Einreise (Grenzübertritt) nach dem Aufenthaltsg	1.727	1.100	627	57,0
725700	Unerlaubter Aufenthalt nach Aufenthaltsg	1.375	717	658	91,8
726000	ST gegen das Sprengstoff-, Waffen- und KriegswaffkontrollG	2.018	1.726	292	16,9
730000	Rauschgiftdelikte	8.165	7.134	1.031	14,5

Erklärungsansätze und Hintergrundinformationen zur Kriminalitätsentwicklung in ausgewählten Deliktsbereichen mit maßgeblichem Einfluss auf die Gesamtkriminalität

Die PKS des Landes Brandenburg im Jahr 2015 wurde von vielfältigen Faktoren, die sowohl in den aktuellen politischen Geschehnissen (Zuwanderungspolitik), den wirtschaftlichen Entwicklungen (z. B. hohe Beschäftigungsraten, aktuell niedrige Rohstoffpreise) und nicht zuletzt in den Ablaufprozessen der polizeilichen Vorgangsbearbeitung zu sehen sind, beeinflusst.

Die Entwicklung der Gesamtkriminalität wird entscheidend durch den Rückgang der Fallzahlen bei Eigentums- und Vermögensdelikten geprägt.

Im Jahr 2015 waren landesweit gegenüber dem Vorjahr kaum bzw. keine herausragenden Brennpunkte und Ermittlungsschwerpunkte zu Tatverdächtigen/Tatverdächtigen-gruppierungen festzustellen, die die Fallzahlen wieder auf das Niveau von 2014 gehoben hätten. Unabhängig davon zeigt sich für den Bereich der Diebstahlsdelikte eine territorial als auch deliktisch (Tatörtlichkeit und angegriffenes/gestohlenen Gut) sehr differenzierte Entwicklung.

Bei Betrachtung des Gesamtsystems der polizeilichen Vorgangsbearbeitung und -verwaltung von Straftatenvorgängen, also von der Anzeigenaufnahme im Vorgangsbearbeitungssystem (VBS) bis hin zur statistischen Zählung der Vorgänge in der PKS zeigen sich sehr differenzierte Entwicklungen.

Im Jahr 2015 wurden mehr als 3.100 Anzeigen mit Tatort Land Brandenburg weniger erfasst als im Vorjahr. Ob es sich dabei allerdings um einen effektiven Rückgang von Kriminalität handelt, kann hier nicht abschließend bestimmt werden. Aus einer aktuellen Umfrage der IHK Brandenburg unter 1.200 Firmen, veröffentlicht im Februar 2016 geht hervor, dass nur ca. 60 Prozent der Einbrüche von den Firmen auch angezeigt werden (2008: 57,6 %; 2010: 62,5 %; 2014: 60,5 %). Es kann also von einem nicht unerheblichen Dunkelfeld nicht angezeigter Kriminalität sowohl von Wirtschaftsunternehmen als auch von Privatpersonen ausgegangen werden.

Mit Beschlusslage der letzten Frühjahrstagung des AK II wurden die PKS-Richtlinien in ihrer Formulierung und auch in ihrer Auslegung eindeutiger definiert. Zur Anwendung der aktuellen PKS-Richtlinien wurden im Land Brandenburg zahlreiche Workshops durchgeführt.

Die Erweiterung der qualitätssichernden Maßnahmen des LKA hat einen nicht unerheblichen Einfluss auf die Entwicklung der Fallzahlen genommen. Mit Einrichtung einer PKS-Prüfgruppe für die PKS 2014 und in Weiterführung für das Jahr 2015 wurden umfangreiche Nachprüfungen von Vorgangserfassungen vorgenommen. Diese verstärkten Qualitätsprüfungen könnten auch zum Fallrückgang im Berichtsjahr beigetragen haben.

Als ein weiterer Einflussfaktor auf die Entwicklung der Brandenburger PKS 2015 kann der mit den zunehmenden Zuwanderungsströmen einhergehende Anstieg der registrierten Kriminalität durch einen geringen Teil dieser Zuwanderer gewertet werden.

Insbesondere in Orten mit Erstaufnahmeeinrichtungen von Zuwanderern hat sich die Kriminalität erhöht.

Im Land Brandenburg wurden für den Zeitraum 01.01.2015 bis 31.12.2015 ca. 30.000 Zuwanderer registriert. Verbunden mit diesen Zuwanderungsströmen ist bundesweit eine uneinheitliche Erfassung von Verstößen nach dem Aufenthalts-, Asyl- und Freizügigkeitsgesetz/EU festzustellen. Gemäß den Festlegungen der Generalstaatsanwaltschaften der einzelnen Bundesländer zur Erfassung der Einreisevorgänge der Flüchtlinge wurden diese bundesweit nicht mehr einheitlich vorgenommen. Hier sind erhebliche Erfassungsunterschiede zwischen den Ländern vorhanden.

▪ **Diebstahl von Fahrrädern (-15,6 % bzw. -2.771 Fälle gegenüber 2014)**

Fahrräder werden häufig an Bahnhöfen, aus Kellern und Garagen gestohlen. Insofern bestehen enge Verflechtungen zwischen den in der PKS dargestellten Deliktsfeldern im Diebstahlsbereich.

Maßgeblich beeinflusst wird die landesweite Entwicklung der Fahrraddiebstähle durch die deutliche Verringerung der Fallzahlen in der PD Süd, insbesondere in den PI Cottbus/Spree-Neiße, Dahme-Spreewald sowie Oberspreewald-Lausitz.

Die Abnahme der Fahrraddiebstähle in der PD Süd erklärt sich überwiegend aus den Erfolgen einiger weniger Ermittlungsgruppen. Im Allgemeinen wurde ein erhöhter Ermittlungs- und Kontrolldruck ausgeübt, der zu einem Rückgang in diesem Deliktsbereich führte. Es wurden mehrere Tatverdächtige ermittelt, welche in Verdacht standen, landesweit fortgesetzt und in großer Anzahl, Fahrraddiebstähle, zumeist in Verbindung mit Einbrüchen, begangen und das Diebesgut organisiert nach Polen verbracht zu haben.

▪ **Diebstahl in/aus Gärten, Gartenanlagen, Gartenlauben etc. (-19,0 % bzw. -878 Fälle gegenüber 2014)**

In diesem Deliktsbereich kann für das Berichtsjahr 2015 eine landesweite Verringerung des Fallaufkommens festgestellt werden. Die bedeutendsten Rückgänge können in den PI Oberspreewald-Lausitz, Cottbus/Spree-Neiße und Prignitz gemessen werden.

Die Reduktion der Fallzahlen bei Diebstahl in/aus Bungalow, Gärten, Gartenanlagen in der **PI Oberspreewald-Lausitz** könnte sich durch die Inhaftierung eines Intensivtäters im Jahre 2013 (siehe dazu die Erläuterungen zur PKS 2014) erklären. Die Verfahren wurden teilweise Anfang des Jahres 2014 zum Abschluss gebracht und waren somit erst in der PKS 2014 erfasst worden. Vergleichbare Taten lagen in 2015 nicht mehr vor.

Darüber hinaus wurde ein erhöhter Neuanfall durch die Arbeit einer gebildeten Einsatz- und Ermittlungsgruppe der PI Oberspreewald-Lausitz und dem damit verbundenen erhöhten Ermittlungs- und Kontrolldruck bei der Eigentumskriminalität begrenzt.

Im Bereich der **PI Prignitz** sind in zahlreichen Gartenanlagen Sicherheitspartner (SiPa) tätig geworden. Diese leisteten über 1.000 Stunden Bestreifung und kommunizierten polizeiliche Erkenntnisse zur Einbruchsverhütung auch an andere Gartenbesitzer. Des Weiteren wurde

in einer Gartensparte zurückliegend der Einsatz von KDNA polizeilich begleitet. Hier kam es folglich zu einem Rückgang von Anzeigen. Auch eine Ordnungspartnerschaft mit dem Kreisverband Gartenfreunde e.V. könnte für dieses Ergebnis mitverantwortlich sein.

▪ **Diebstahl an/aus Kfz (-14,5 % bzw. -1.683 Fälle gegenüber 2014)**

Insgesamt ist bereits das vierte Jahr in Folge ein Rückgang der Fälle festzustellen. Die Fallentwicklung im Jahr 2015 war landesweit keinesfalls einheitlich. Ein deutlicher Anstieg der Fälle in der PI Brandenburg und eine nahezu gleichbleibendes Fallaufkommen in der PI Potsdam stehen den ansonsten landesweit zurückgehenden Fällen von Diebstahl an/aus Kfz gegenüber. Besonders deutliche Fallminderungen konnten für die PI Dahme-Spreewald, Barnim, Oberhavel und Cottbus/Spree-Neiße verzeichnet werden.

Der landesweite Rückgang der Fallzahlen könnte ein Resultat der seit mehreren Jahren im Land Brandenburg intensivierten polizeilichen Präventionsmaßnahmen und Einsatz- und Kontrollmaßnahmen im Rahmen der Bekämpfung der Grenzüberschreitenden Eigentumskriminalität sein.

Möglich erscheint aber auch, dass organisierte Banden temporär auf andere wirtschaftliche Ballungsgebiete ausgewichen sind oder sich in einer Phase der Neuformierung befinden.

▪ **Diebstahl von Kraftwagen (-15,0 % bzw. -455 Fälle gegenüber 2014)**

Zum Fallrückgang bei Diebstahl von Kraftwagen, insbesondere in den PI Cottbus/Spree-Neiße und Oberspreewald-Lausitz sind keine belastbaren Erklärungen bekannt.

Die örtlichen Schwerpunkte bei Diebstahl von Kraftwagen bilden auch im Jahr 2015 unverändert der engere Verflechtungsraum zu Berlin (eVR) und die Grenzgemeinden zur Republik Polen. Für die rückläufige Entwicklung der Fallzahlen spielen verschiedene Faktoren eine Rolle.

Offenbar konnte durch die verstärkte polizeiliche Präsenz in den Grenzgemeinden sowie die Durchführung von Komplexeinsätzen der hohe Kontrolldruck aufrechterhalten werden. Täter wurden erfolgreich an der Ausfuhr entwendeter Fahrzeuge gehindert. Dies könnte entscheidenden Einfluss auf die Gewinnspanne haben und die Täterbanden zunehmend verunsichern. Des Weiteren sollte die offensive Presse- und Öffentlichkeitsarbeit zu einer Sensibilisierung der Bevölkerung geführt haben.

Hier erscheint es ebenfalls möglich, dass organisierte Banden temporär auf andere wirtschaftliche Ballungsgebiete ausgewichen sind oder sich in einer Phase der Neuformierung befinden.

▪ **Wohnungseinbruchdiebstahl (+11,2 % bzw. +445 Fälle)**

Bei Wohnungseinbruchdiebstahl ist für 2015 eine Zunahme der Fälle, insbesondere in den PI Brandenburg, Havelland, Teltow-Fläming, Oder-Spree/Frankfurt (O.) sowie Barnim, festzustellen. Deutliche Rückgänge wurden für die PI Oberhavel und Prignitz registriert.

Für die wachsenden Fallzahlen im Bereich der **PD West** könnte ein insgesamt verminderter Kontrolldruck ursächlich sein. Aufgrund mehrerer Besonderer Lagen (BUGA, BAO Elias, BAO Turnhalle) waren permanente Kräftebindungen/-verlagerungen innerhalb der Direktion notwendig. Aber auch die Aufgabenerweiterungen im Zusammenhang mit der Zuwanderung führten zur erhöhten Ressourcenbindung, so dass eine kontinuierliche Eigentumsprävention bzw. Aufrechterhaltung des Kontrolldrucks sukzessiv erschwert war.

Als Schwerpunkorte für die besonders betroffene **PI Brandenburg** weist die PKS die Orte Beelitz, Fichtenwalde, Bad Belzig, Michendorf, Wildenbruch und Treuenbrietzen aus. Im Rahmen der Konzeption zur Verhinderung und Bekämpfung von Einbruchsdiebstählen in Wohnraum wurde versucht, an diesen Schwerpunkorten präsent zu sein und präventiv zu agieren. Verstärkte Maßnahmen der PI Potsdam im Raum Teltow, Stahnsdorf und Kleinmachnow führten vermutlich zu einer Verdrängung in angrenzende Bereiche.

Die zunehmenden Fallzahlen im Raum Fürstenwalde waren ausschlaggebend für die erhöhten Wohnungseinbruchzahlen in der **PI Oder-Spree/Frankfurt (Oder)**. Eine Vielzahl der Wohnungseinbrüche wurde dort durch eine inzwischen ermittelte Tätergruppe begangen.

In der **PD Nord** liegen die örtlichen Schwerpunkte der Taten im Berlin nahen **Landkreis Oberhavel**. Innerhalb des Landkreises sind vor allem die Städte Hohen Neuendorf, Hennigsdorf, Glienicke Nordbahn, das Mühlenbecker Land und das Stadtgebiet von Oranienburg überdurchschnittlich betroffen. Trotz eines leichten Rückganges der Fallzahlen im Berichtsjahr waren diese weiterhin auf hohem Niveau, so dass zum 01. November 2015 zur Aufklärung und Senkung der Straftaten directionsweit eine gesonderte Ermittlungskommission gebildet wurde.

Auch 2015 wurden wieder in den Monaten der dunklen Jahreszeit lage- und schwerpunktabhängige Einsatzmaßnahmen zur gezielten Bekämpfung der grenzüberschreitenden Eigentumskriminalität unter regelmäßiger Einbindung von Fremdkräften, insbesondere Bereitschaftspolizei sowie Einsatzkräfte der Operativen Fahndung, durchgeführt. Begleitend fanden Präventionsmaßnahmen gemäß PP-Rahmenkonzept zur Bekämpfung und Verhinderung von Einbruchsdiebstählen in Wohnraum statt. Realisiert wurden im Besonderen der Einsatz von Aufklärungsflyern und technische Präventionsberatungen zu gefährdeten Objekten sowie ein enger Informationsaustausch mit den benachbarten Einsatz- und Ermittlungsbereichen der Berliner Polizei und der Gemeinsamen Ermittlungsgruppe Berlin - Brandenburg.

Der PKS-Rückgang der Straftaten im Jahr 2015 könnte ferner im Zusammenhang mit den Ermittlungserfolgen der **GEG Berlin-Brandenburg** stehen. Durch die GEG konnten im Jahr 2015 drei ausländische Tätergruppen ermittelt und zum Teil inhaftiert werden. Den Beschuldigten wurden mehrere Straftatenserien mit über 100 erfassten Fällen zugeordnet.

- **Betrug (-7,9 % bzw. -1.900 Fälle gegenüber 2014)**

Der Rückgang der Fallzahlen bei Betrug wird hauptsächlich durch die Entwicklung der Fallzahlen in den PI Märkisch-Oderland, Oberhavel sowie Uckermark beeinflusst. Eine Zunahme der Fallzahlen ist wiederum in der PI Potsdam zu verzeichnen. Für die rückläufige Entwicklung der Fallzahlen könnte eine Vielzahl von Faktoren eine Rolle spielen.

In der **PI Märkisch Oderland** wurde im Jahr 2014 ein größeres Sammelverfahren zu Waren- und Warenkreditbetrug abgeschlossen. Dieses führte im Jahr 2014 zu einem Anstieg der Fallzahlen. Im Jahr 2015 wurde wieder das Niveau von 2013 erreicht.

Die Entwicklung in der **PI Oberhavel** könnte auf Sammelverfahren zur sonstigen Hehlerei und zum Warenbetrug aus 2014 zurückzuführen sein. Hier wurde eine Vielzahl von entwendeten Kfz-Teilen durch einen Täter aus Gransee über eine Internetplattform verkauft. Nach Abschluss dieses Verfahrens konnte der für das Berichtsjahr 2015 erwartete Rückgang der Fallzahlen festgestellt werden.

Die Fallminderungen im Bereich des Waren- und Warenkreditbetrugs könnten des Weiteren im Zusammenhang mit einer in der Bevölkerung gewachsenen Sensibilität bzgl. Internetbetrügereien stehen.

Entsprechende Verringerungen der Fälle des Tankbetrugs sind höchstwahrscheinlich auf die weiterhin rückläufigen Rohölpreise/Kraftstoffpreise zurückzuführen.

Der Anstieg der Fallzahlen im Bereich der **PI Potsdam** ist vor allem durch deutliche Zunahmen bei der Beförderungerschleichung und dem Sozialleistungsbetrug bedingt. Ursächlich für diese Steigerungen sind veränderte, das Dunkelfeld erhellende, Anzeigenverfahren, insbesondere durch Behörden. Die im Jahr 2015 eingegangenen Strafanzeigen trugen generell zur Aufhellung des Dunkelfeldes der Vorjahre bei.

- **Straftaten gegen das Aufenthalts-, das Asylverfahrens- und das Freizügigkeitsgesetz/EU (+43,5 % bzw. +1.059 Fälle gegenüber 2014)**

Besonders in den PI Oder-Spree/Frankfurt (O.), Potsdam, Flughafen Schönefeld und Cottbus/Spree-Neiße sind Zunahmen bei den Fällen zu registrieren. Leicht abnehmende Fallzahlen konnten in der PD Nord festgestellt werden.

Aufgrund des gegenüber 2014 deutlich höheren Aufkommens an Zuwanderern ist es zwangsläufig zu einem deutlichen Anstieg der unerlaubten Einreisen und des unerlaubten Aufenthalts gekommen.

Entgegen dem Landestrend sind die Fallabschlusszahlen der PD Nord leicht zurückgegangen. Die PD Nord könnte im Allgemeinen weniger von Straftaten gegen das Aufenthalts-, das Asylverfahrens- und das Freizügigkeitsgesetz/EU betroffen sein, weil vor allem größere Städte (Berlin, München und Hamburg) als Ziel der aus dem Süden und Osten kommenden Flüchtlinge und Zuwanderer gelten.

Zudem liegen die Feststellungsorte der Zuwanderer eher an hochfrequentierten Fernbahnhöfen, die als Umschlagsplätze zu den anvisierten Städten und wohlhabenden Staaten (Dänemark, Schweden, Beneluxstaaten etc.) dienen. Diese Umschlagsplätze liegen zum größten Teil außerhalb des Zuständigkeitsbereichs der PD Nord.

▪ **Rauschgiftdelikte (+14,2 % bzw. +1.021 Fälle gegenüber 2014)**

Bei den Rauschgiftdelikten können für 2015 deutliche Fallzugänge in den PI Oder-Spree/Frankfurt (O.), Barnim, Cottbus/Spree-Neiße und Ostprignitz-Ruppin festgestellt werden.

Rauschgiftdelikte sind so genannte Ermittlungs- bzw. Kontrolldelikte. In den vom Zuwachs besonders betroffenen Polizeiinspektionen wurden verstärkt Polizeikräfte eingesetzt und Ermittlungstätigkeiten aufgenommen, die zur Bekämpfung dieses Deliktsfeldes führten. Mithin wurden mehr Straftaten aufgedeckt, die ansonsten im Dunkelfeld verborgen geblieben wären.

Im Rahmen der Bekämpfung von Raubdelikten im Stadtgebiet von **Frankfurt (Oder)** erfolgte über einen längeren Zeitraum im Bereich der Innenstadt ein verstärkter Einsatz von Polizeikräften. Dies hatte zur Folge, dass im Jahr 2015 eine hohe Zahl von Tatverdächtigen mit geringen Mengen Betäubungsmitteln festgestellt werden konnte.

Der Anstieg der Fallzahlen in der **PI Cottbus/Spree-Neiße** ist auf verstärkte Ermittlungstätigkeiten und Kontrolltätigkeiten bei der Umsetzung der Konzeption zur Bekämpfung der RG-Kriminalität der PD Süd zurückzuführen. Vermehrte TKÜ-Verfahren zum Handel mit BtM führten bspw. zur Einleitung von Verfahren gegen Konsumenten. Durch diese Art der Bekämpfung kam es vermehrt auch in anderen Deliktsbereichen zur Aufklärung von Fällen.

Sowohl in den KKI der **PI Ostprignitz-Ruppin** als auch in der K Dir der PD Nord sind insbesondere im letzten Jahr Anstrengungen unternommen worden, dieses Deliktsfeld konzentriert zu bekämpfen.

Es kann konstatiert werden, dass ein deutlicher Anstieg des Drogenkonsums und -besitzes in der Altersgruppe der 11- bis 14-Jährigen zu verzeichnen ist. Im Besonderen haben Rauschgiftdelikte im schulischen Umfeld und in den Schulen zugenommen. Bereits im Alter von 13 bis 14 Jahren sind namentlich bekannte Kinder/Jugendliche nicht nur mit dem Besitz sondern auch beim in Verkehr bringen/Verkauf von Betäubungsmitteln in Konflikt gekommen.

2.1.2 Schusswaffenverwendung

Im Jahr 2015 wurden 132 Fälle mit Schusswaffenverwendung in der PKS registriert. Das entspricht einem Anteil von 0,1 % an allen Fällen.

In 70 Fällen bzw. 53,0 % wurde mit der Schusswaffe gedroht und in 62 Fällen bzw. 47,0 % geschossen.

67,1 % der Fälle, bei denen mit einer Schusswaffe gedroht und 27,4 %, bei denen geschossen wurde, sind Delikten der Gewaltkriminalität zuzuordnen.

Tabelle 11: Schusswaffenverwendung bei ausgewählten Delikten

Schl.-zahl	Deliktsbereich	erfasste Fälle 2015	Fälle mit Schusswaffenverwendung		Anteil in %	
			gedroht	geschossen		
010000	Mord	27	1	2	11,1	
020000	Totschlag und Tötung auf Verlangen	40		1	2,5	
210000	Raub, räuberische Erpressung, räuberischer Angriff auf Kraftfahrer	1.058	46	1	4,4	
211000	Raubüberfälle auf Geldinstitute, Post- filialen und -agenturen	3	2	0	66,7	
212000	Raubüberfälle auf sonstige Zahlstellen und Geschäfte	66	22	0	33,3	
217000	sonstige Raubüberfälle auf Straßen, Wegen oder Plätzen	430	12	1	3,0	
219000	Raubüberfälle in Wohnungen	120	5		4,2	
220000	Körperverletzung	12.959	1	14	0,1	
232000	Zwangsheirat, Freiheitsberaubung, Nötigung, Bedrohung, Nachstellung (Stalking)	7.526	22	3	0,3	
662100	Jagdwilderei	72		2	2,8	
726200	Straftaten gegen das Waffengesetz	1.507		19	1,3	
743000	Straftaten nach dem Bundesnaturschutz-, Tierschutz-, Bundesjagd- und Pflanzenschutzgesetz	340		3	0,9	
-----	Straftaten insgesamt	2015	188.264	70	62	0,1
		2014	196.033	70	71	0,1
	Veränderung	absolut	-7.769	0	-9	
		in %	-4,0	0,0	-12,7	

Tabelle 12: Fälle der Schusswaffenverwendung nach Polizeidirektionen

Direktion	Jahr	Fälle mit Schusswaffenverwendung		Anteil am Land in %
		gedroht	geschossen	
Direktion Nord	2015	15	18	25,0
	2014	18	19	26,2
Direktion Ost	2015	18	24	31,8
	2014	21	36	40,4
Direktion Süd	2015	16	6	16,7
	2014	6	7	9,2
Direktion West	2015	21	14	26,5
	2014	25	9	24,1

Tabelle 13: Fälle der Schusswaffenverwendung nach Deliktsbereichen

Sch.-zahl	Deliktsbereich	Fälle mit Schusswaffenverwendung				
		Land Brandenburg	Polizeidirektion			
			Nord	Ost	Süd	West
000000	Straftaten gegen das Leben	4	0	3	0	1
100000	Straftaten gegen die sexuelle Selbstbestimmung	0	0	0	0	0
200000	Rohheitsdelikte, Straftaten gegen die persönliche Freiheit	87	18	26	18	25
600000	Sonstige Straftatbestände (StGB)	19	7	5	1	6
700000	Strafrechtliche Nebengesetze	22	8	8	3	3
-----	Straftaten insgesamt	132	33	42	22	35

2.1.3 Aufklärung

Von den im Jahr 2015 in der PKS erfassten 188.264 Straftaten konnten 98.829 aufgeklärt werden. Das entspricht einer Aufklärungsquote von 52,5 %.

Gegenüber dem Jahr 2014 ist die Aufklärungsquote um 0,1 Prozentpunkte gestiegen.

Abbildung 4: Straftaten insgesamt im Fünfjahresvergleich



Tabelle 14: Vergleich der Aufklärungsquoten der Deliktsbereiche gegenüber dem Vorjahr

Schl.-zahl	Deliktsbereich	Jahr	erfasste Fälle	aufgeklärte Fälle	AQ in %
000000	Straftaten gegen das Leben	2015	107	91	85,0
		2014	79	68	86,1
		Veränd. 2015/14 in %	35,4	33,8	-1,1
100000	Straftaten gegen die sexuelle Selbstbestimmung	2015	1.386	1.166	84,1
		2014	1.439	1.273	88,5
		Veränd. 2015/14 in %	-3,7	-8,4	-4,4
200000	Rohheitsdelikte, Straftaten gegen die persönliche Freiheit	2015	21.670	19.191	88,6
		2014	22.413	19.881	88,7
		Veränd. 2015/14 in %	-3,3	-3,5	-0,1
3***00	Diebstahl ohne erschwerende Umstände	2015	30.876	13.583	44,0
		2014	30.379	13.924	45,8
		Veränd. 2015/14 in %	1,6	-2,4	-1,8
4***00	Diebstahl unter erschwerenden Umständen	2015	48.492	7.637	15,7
		2014	54.343	8.736	16,1
		Veränd. 2015/14 in %	-10,8	-12,6	-0,4
****00	Diebstahl insgesamt	2015	79.368	21.220	26,7
		2014	84.722	22.660	26,7
		Veränd. 2015/14 in %	-6,3	-6,4	0,0
500000	Vermögens- und Fälschungsdelikte	2015	29.727	21.726	73,1
		2014	31.973	23.994	75,0
		Veränd. 2015/14 in %	-7,0	-9,5	-1,9
600000	Sonstige Straftatbestände (StGB)	2015	40.956	21.567	52,7
		2014	42.651	23.012	54,0
		Veränd. 2015/14 in %	-4,0	-6,3	-1,3
700000	Strafrechtliche Nebengesetze	2015	15.050	13.868	92,1
		2014	12.756	11.827	92,7
		Veränd. 2015/14 in %	18,0	17,3	-0,6
-----	Straftaten insgesamt	2015	188.264	98.829	52,5
		2014	196.033	102.715	52,4
		Veränd. 2015/14 in %	-4,0	-3,8	0,1

Tabelle 15: Vergleich der Aufklärungsquoten ausgewählter Delikte gegenüber dem Vorjahr

Schl.- zahl	Deliktsbereich	erfasste Fälle 2015	aufgeklärte Fälle 2015	AQ in %	
				2015	2014
010000	Mord	27	27	100,0	94,1
020000	Totschlag und Tötung auf Verlangen	40	40	100,0	96,9
111000	Vergewaltigung und sexuelle Nötigung	193	161	83,4	88,8
131000	sexueller Missbrauch von Kindern	452	407	90,0	92,6
210000	Raub, räuberische Erpressung, räuberischer Angriff auf Kraftfahrer	1.058	663	62,7	58,5
222000	gefährliche und schwere Körper- verletzung	2.799	2.421	86,5	87,3
224000	(vorsätzliche leichte) Körperverletzung	9.143	8.422	92,1	92,7
230000	Straftaten gegen die persönliche Freiheit	7.653	6.788	88,7	88,8
*26*00	Ladendiebstahl	9.898	9.093	91,9	93,1
*35*00	Diebstahl in/aus Wohnungen	5.833	1.529	26,2	32,0
***100	Diebstahl von Kraftwagen, einschl. unbefugter Gebrauch	2.573	710	27,6	30,3
***300	Diebstahl von Fahrrädern, einschl. unbefugter Gebrauch	14.950	2.015	13,5	12,9
*10*00	Diebstahl in/aus Dienst-, Büro-, Fabrikations-, Werkstatt- und Lagerräumen	5.837	1.234	21,1	22,4
*50*00	Diebstahl an/aus Kfz	9.964	1.122	11,3	10,8
510000	Betrug	22.098	16.597	75,1	76,6
540000	Urkundenfälschung	2.073	1.732	83,6	83,8
630000	Begünstigung, Strafvereitelung, Hehlerei und Geldwäsche	1.015	973	95,9	96,4
640000	Brandstiftung und Herbeiführen einer Brandgefahr	1.228	514	41,9	48,9
674000	Sachbeschädigung	22.012	6.006	27,3	28,8
676000	Straftaten gegen die Umwelt (§§ 324, 324a, 325-330a StGB)	333	204	61,3	57,8
740000	Straftaten gegen strafrechtliche Nebengesetze auf dem Umweltsektor	353	212	60,1	62,4

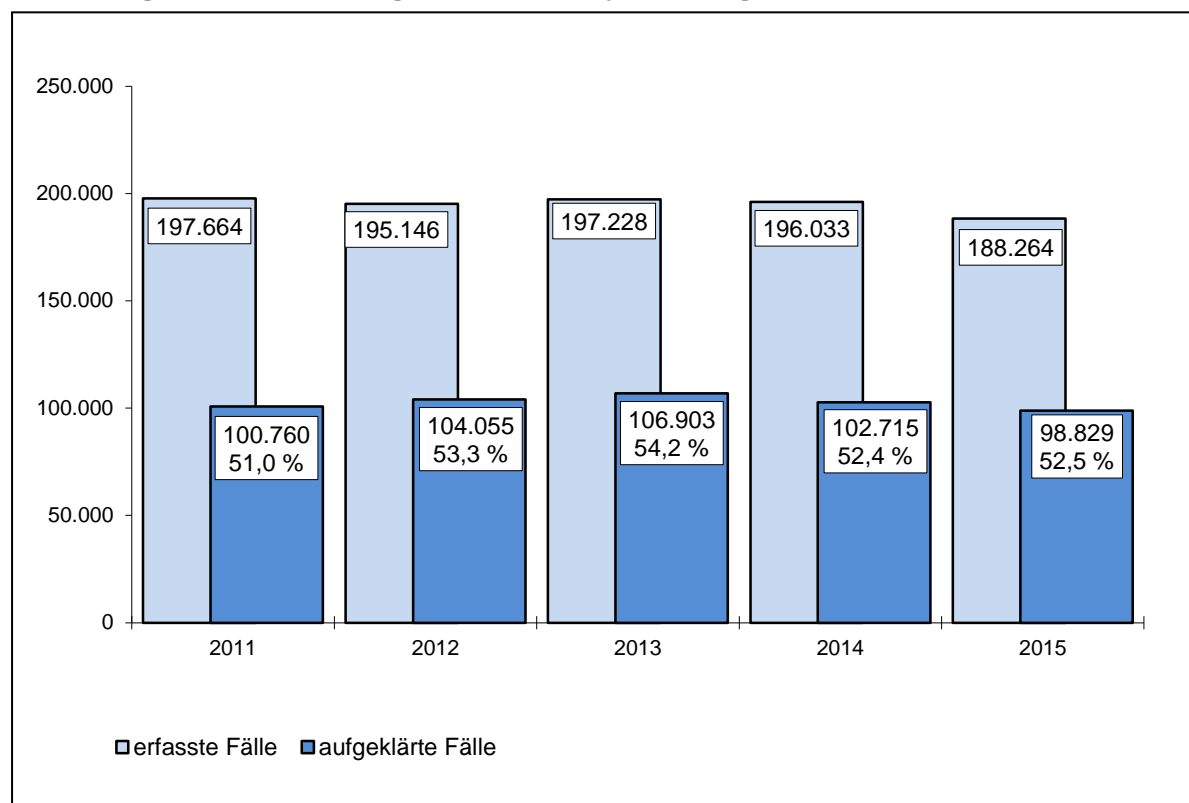
Tabelle 16: Anteile der von allein handelnden Tatverdächtigen begangenen Straftaten nach Deliktsbereichen

Schl.-zahl	Deliktsbereich	aufgeklärte Fälle insges. 2015	begangen von allein handelnden TV		
			Fälle 2015	Anteil an aufgekl. Fällen in %	
				2015	2014
000000	Straftaten gegen das Leben	91	74	81,3	77,9
100000	Straftaten gegen die sexuelle Selbstbestimmung	1.166	1.098	94,2	93,6
200000	Rohheitsdelikte, Straftaten gegen die persönliche Freiheit	19.191	17.597	91,7	90,9
3***00	Diebstahl ohne erschwerende Umstände	13.583	11.947	88,0	86,9
4***00	Diebstahl unter erschwerenden Umständen	7.637	4.412	57,8	57,8
****00	Diebstahl insgesamt	21.220	16.359	77,1	75,7
500000	Vermögens- und Fälschungsdelikte	21.726	19.854	91,4	91,0
600000	Sonstige Straftatbestände (StGB)	21.567	18.655	86,5	86,2
700000	Strafrechtliche Nebengesetze	13.868	13.185	95,1	93,8
-----	Straftaten insgesamt	98.829	86.822	87,9	86,9

Zu 57,3 % aller aufgeklärten Straftaten wurden Tatverdächtige ermittelt, die bereits zu einem früheren Zeitpunkt als solche in Erscheinung getreten waren. Im Jahr 2014 betrug ihr Anteil 58,2 %.

Tabelle 17: Anteile der von Mehrfachtätern begangenen Straftaten nach Deliktsbereichen

Schl.-zahl	Deliktsbereich	aufgeklärte Fälle insges. 2015	begangen von TV, die bereits in Erscheinung getreten waren		
			Fälle 2015	Anteil an aufgekl. Fällen in %	
				2015	2014
000000	Straftaten gegen das Leben	91	52	57,1	52,9
100000	Straftaten gegen die sex. Selbstbestimmung	1.166	650	55,7	51,8
200000	Rohheitsdelikte, Straftaten gg. die persönliche Freiheit	19.191	11.007	57,4	58,6
3***00	Diebstahl ohne erschwerende Umstände	13.583	7.611	56,0	55,7
4***00	Diebstahl unter erschwerenden Umständen	7.637	6.269	82,1	78,7
****00	Diebstahl insgesamt	21.220	13.880	65,4	64,6
500000	Vermögens- und Fälschungsdelikte	21.726	11.323	52,1	55,6
600000	Sonstige Straftatbestände (StGB)	21.567	12.185	56,5	55,8
700000	Strafrechtliche Nebengesetze	13.868	7.522	54,2	55,7
-----	Straftaten insgesamt	98.829	56.619	57,3	58,2

Im Jahr 2015 waren an 7,1 % (2014: 7,5 %) der aufgeklärten Fälle Tatverdächtige unter Alkoholeinfluss beteiligt. Besonders hohe Anteile weist dabei die PKS für Straftaten aus, die gegen höchstpersönliche Rechtsgüter und gegen Sonstige Straftatbestände des Strafgesetzbuches gerichtet sind.

Tabelle 18: Anteile der von Tatverdächtigen unter Alkoholeinfluss begangenen Straftaten nach Deliktsbereichen

Schl.-zahl	Deliktsbereich	aufgeklärte Fälle insges. 2015	begangen von TV unter Alkoholeinfluss		
			Fälle 2015	Anteil an aufgekl. Fällen in %	
				2015	2014
000000	Straftaten gegen das Leben	91	18	19,8	22,1
100000	Straftaten gegen die sex. Selbstbestimmung	1.166	133	11,4	9,3
200000	Rohheitsdelikte, Straftaten gegen die persönliche Freiheit	19.191	3.118	16,2	16,7
3***00	Diebstahl ohne erschwerende Umstände	13.583	429	3,2	3,5
4***00	Diebstahl unter erschwerenden Umständen	7.637	200	2,6	3,4
****00	Diebstahl insgesamt	21.220	629	3,0	3,5
500000	Vermögens- und Fälschungsdelikte	21.726	173	0,8	0,8
600000	Sonstige Straftatbestände (StGB)	21.567	2.410	11,2	11,7
700000	Strafrechtliche Nebengesetze	13.868	507	3,7	4,7
-----	Straftaten insgesamt	98.829	6.988	7,1	7,5

An 7.288 Delikten (2014: 6.180) waren Konsumenten harter Drogen beteiligt. Bei 485 aufgeklärten Straftaten (2014: 549) führte mindestens ein Tatverdächtiger eine Schusswaffe mit.

2.1.4 Tatverdächtige

2.1.4.1 Altersstruktur und Geschlecht - Tatverdächtige insgesamt

Im Jahr 2015 wurden durch die Aufklärung von 98.829 Fällen insgesamt 66.479 Tatverdächtige (TV) ermittelt. Das sind 845 bzw. 1,3 % weniger als 2014.

Tabelle 19: TV nach Alter und Geschlecht

Tatverdächtige	2015		2014	
	abs.	in %	abs.	in %
gesamt	66.479		67.324	
männlich	49.716	74,8	50.240	74,6
weiblich	16.763	25,2	17.084	25,4
Kinder	2.549	3,8	2.429	3,6
Jugendliche	5.221	7,9	5.413	8,0
Heranwachsende	4.552	6,8	4.309	6,4
unter 21 Jahren gesamt	12.322	18,5	12.151	18,0
Erwachsene	54.157	81,5	55.173	82,0

Überdurchschnittliche Anteile von weiblichen TV wurden ermittelt bei:

- Ladendiebstahl (2015: 30,4 %; 2014: 32,3 %)
- Sozialleistungsbetrug (2015: 50,5 %; 2014: 53,0 %)
- Waren- und Warenkreditbetrug (2015: 35,0 %; 2014: 34,4 %)
- Beleidigung (2015: 34,7 %; 2014: 34,8 %)
- Misshandlung von Schutzbefohlenen (2015: 45,8 %; 2014: 41,8 %)
- Verletzung der Fürsorge- und Erziehungspflicht (2015: 69,8 %; 2014: 68,4 %).

Abbildung 5: Verteilung der TV nach Altersgruppen



Abbildung 6: TV nach Altersstruktur und Geschlecht

Die Tatverdächtigenbelastungszahl (TVBZ) ist eine rechnerische Darstellung der Belastung der Bevölkerung bzw. eines Anteils von ihr durch Tatverdächtige. Dabei finden die Tatverdächtigen- und Bevölkerungsanteile der unter 8-jährigen Kinder keine Berücksichtigung, da die Deliktsfähigkeit der Kinder im Allgemeinen erst ab dem 8. Lebensjahr anzusetzen ist. Unberücksichtigt bleibt außerdem die deutlich unterschiedliche Altersstruktur der deutschen und nichtdeutschen Bevölkerung. In den Einwohnerzahlen finden zwangsläufig die vom Meldegesetz nicht zu erfassenden Personen, z. B. unerlaubt Aufhältige, Touristen und Durchreisende, keine Berücksichtigung. Da Brandenburg als Transitland einen hohen Anteil an Straftaten hat, die insbesondere diesem Personenkreis zuzuordnen sind, besitzt die TVBZ für die Kriminalitätsdarstellung bzw. -bewertung nur eine eingeschränkte Aussagefähigkeit. Deutliche Unterschiede ergeben sich in der Kriminalitätsbelastung der einzelnen Altersgruppen.

Tabelle 20: TV und TVBZ nach Altersgruppen

Lebensaltersgruppen	Bevölkerung		Tatverdächtige		TVBZ	
	2015	2014	2015	2014	2015	2014
8 bis unter 14 Jahren	119.821	119.768	2.156	2.164	1.799	1.807
14 bis unter 18 Jahren	80.009	76.862	5.221	5.413	6.526	7.042
18 bis unter 21 Jahren	48.200	43.798	4.552	4.309	9.444	9.838
8 bis unter 21 Jahren	248.030	240.428	11.929	11.886	4.809	4.944
21 bis unter 25 Jahren	70.809	84.222	6.325	6.785	8.932	8.056
25 bis unter 30 Jahren	137.019	137.024	9.517	9.266	6.946	6.762
30 bis unter 40 Jahren	281.452	274.438	14.168	13.831	5.034	5.040
40 bis unter 50 Jahren	351.630	373.172	9.987	10.754	2.840	2.882
50 bis unter 60 Jahren	450.365	443.544	8.164	8.603	1.813	1.940
60 Jahre und älter	756.454	738.402	5.996	5.934	793	804
60 bis unter 70 Jahren	304.750	294.594	3.691	3.630	1.211	1.232
70 bis unter 80 Jahren	307.424	309.268	1.903	1.917	619	620
ab 80 Jahren	144.280	134.540	402	327	279	243
ab 21 Jahren	2.047.729	2.050.802	54.157	55.173	2.645	2.690
gesamt ab 8 Jahren	2.295.759	2.291.230	66.086	67.059	2.879	2.927

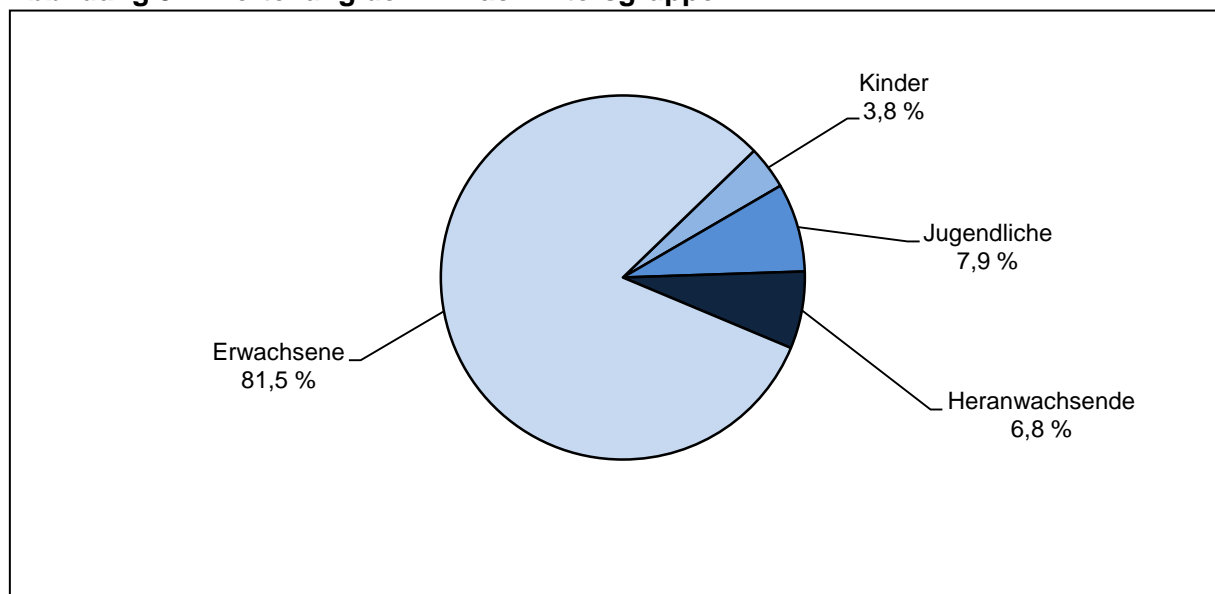
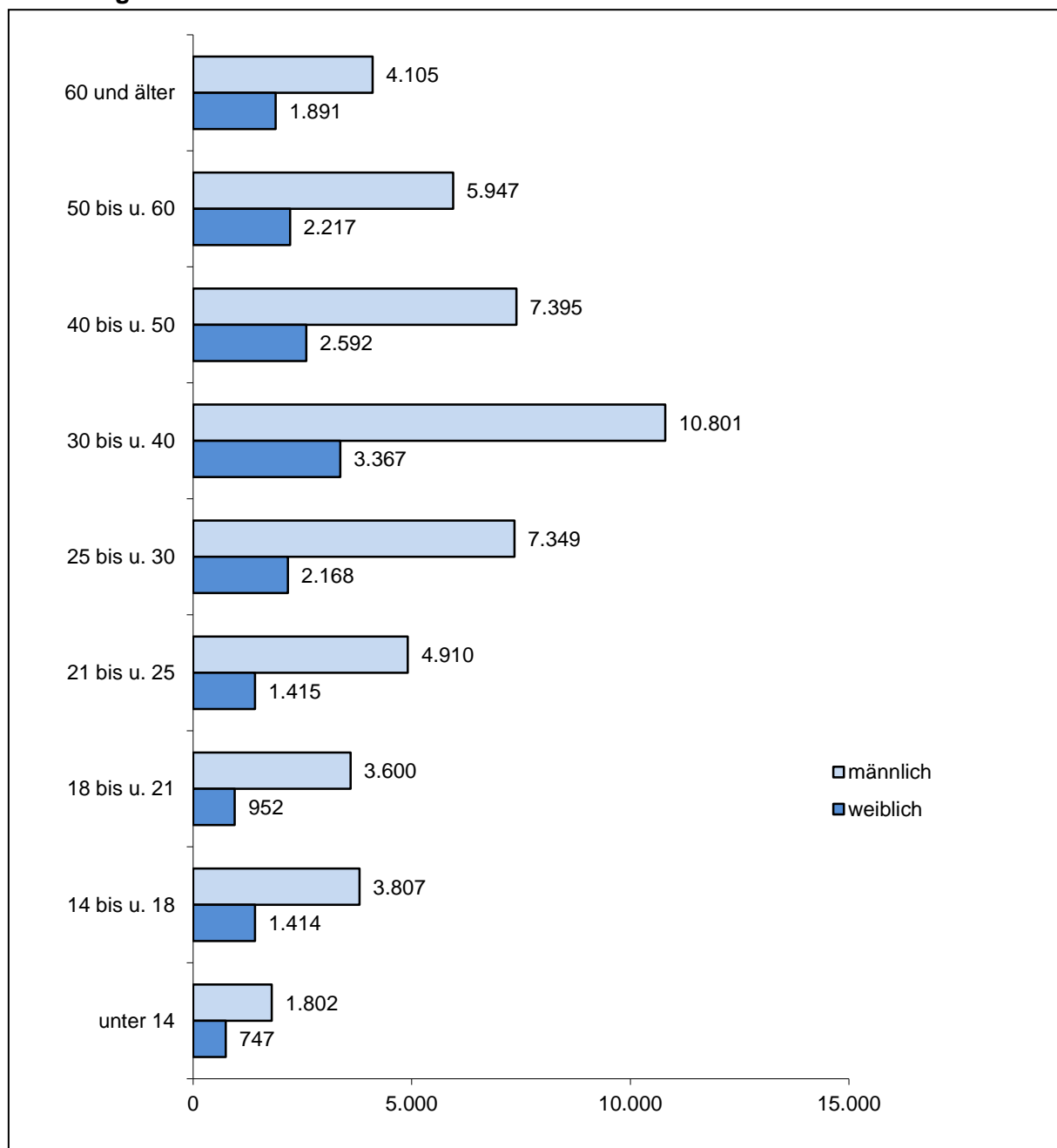
Abbildung 7: TVBZ bei ausgewählten Straftatengruppen

Straftaten insgesamt

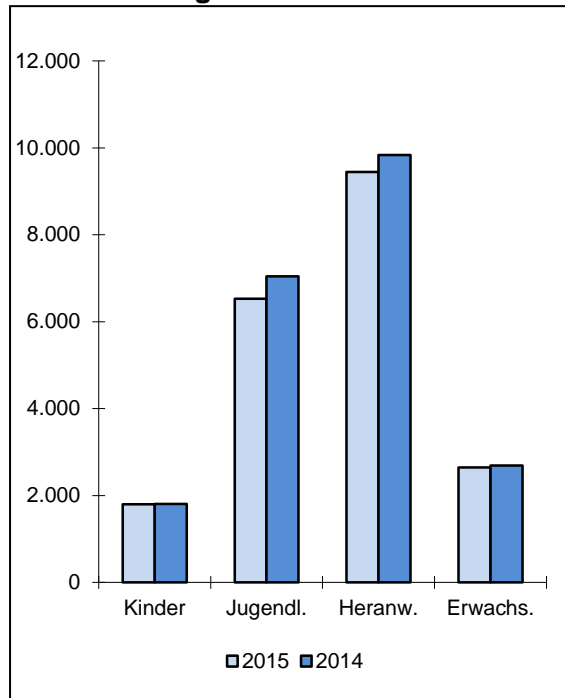

Gefährliche und schwere Körperverletzung

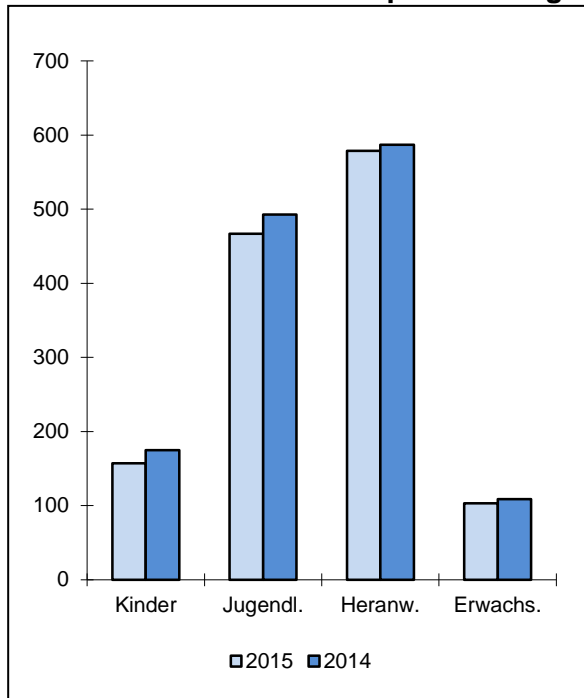

Raub, räuberische Erpressung und räuberischer Angriff auf Kraftfahrer

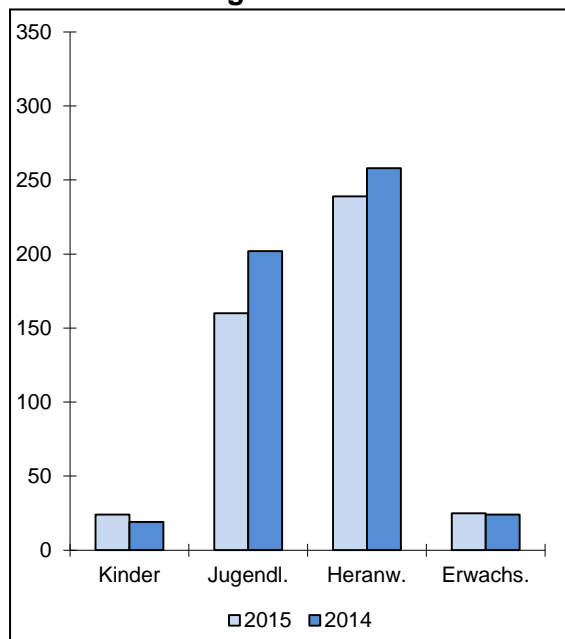

Diebstahl ohne erschwerende Umstände

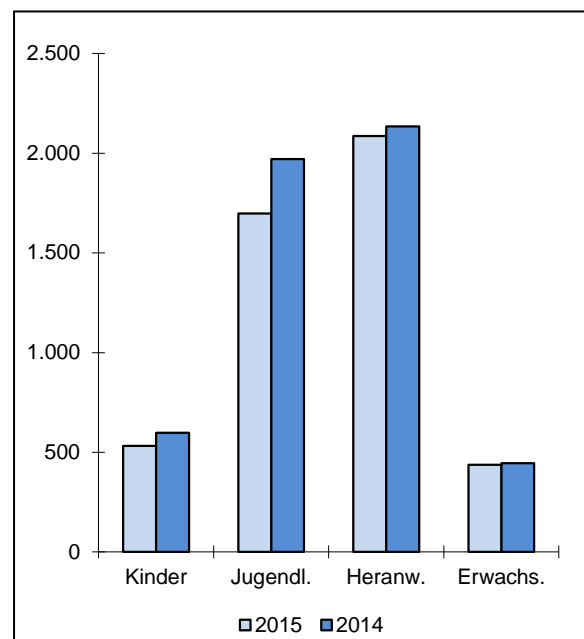

Diebstahl unter erschwerenden Umständen

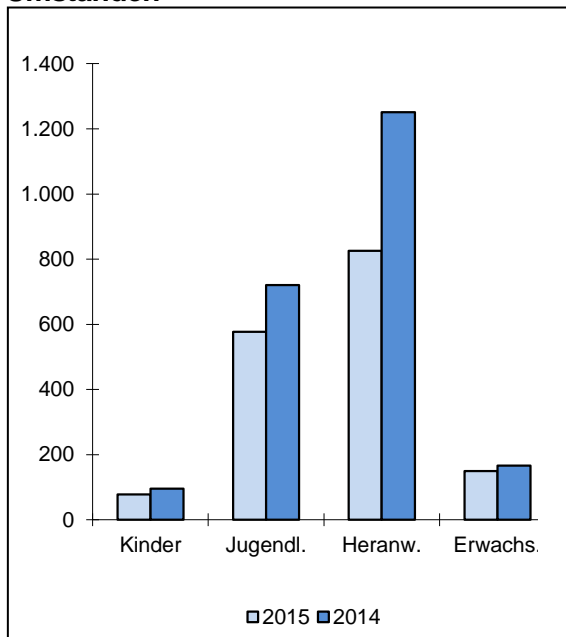

Diebstahl von Kraftwagen, einschließlich unbefugter Gebrauch

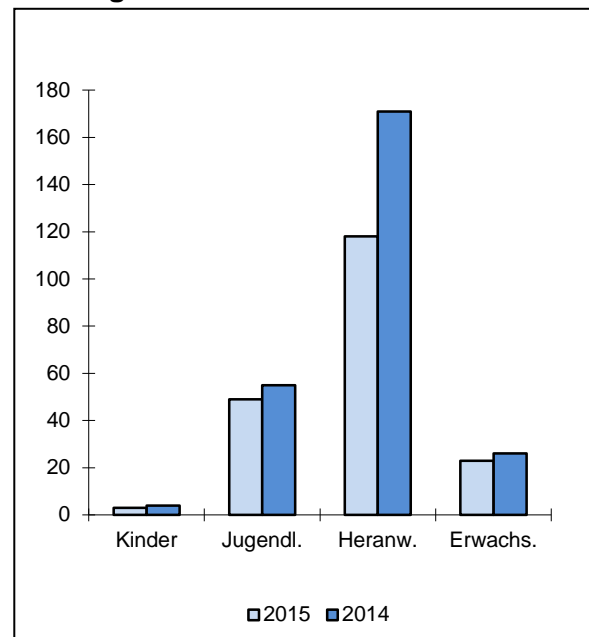

Diebstahl von Fahrrädern, einschließlich unbefugter Gebrauch

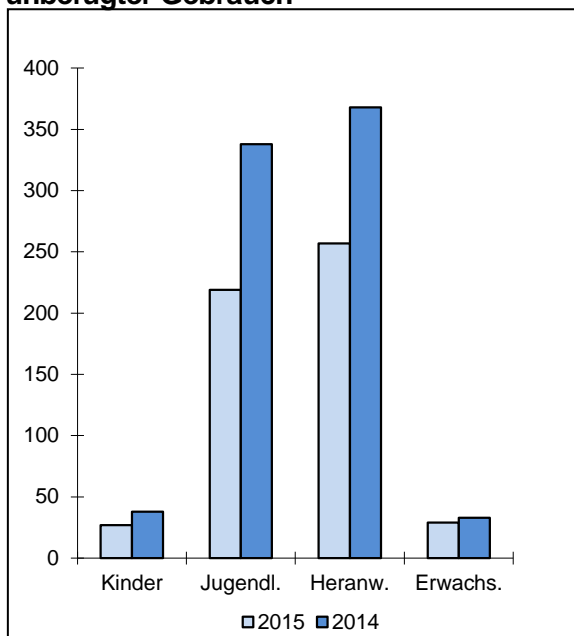

Ladendiebstahl

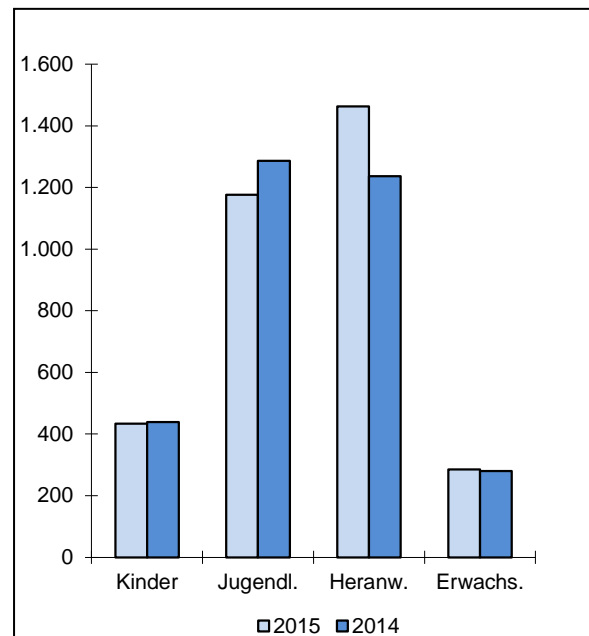

Sachbeschädigung

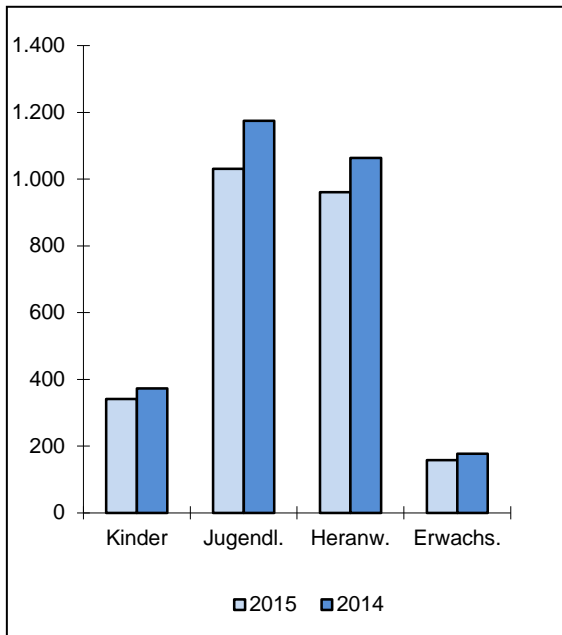

Rauschgiftdelikte (BtMG)

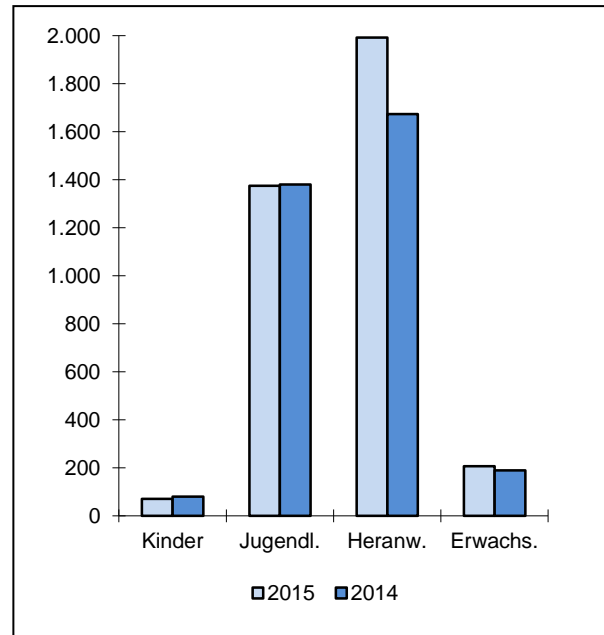

Gewaltkriminalität

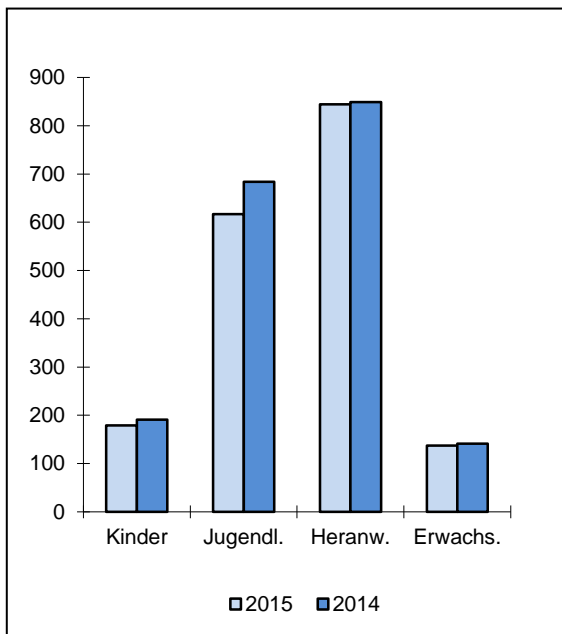

Straßenkriminalität

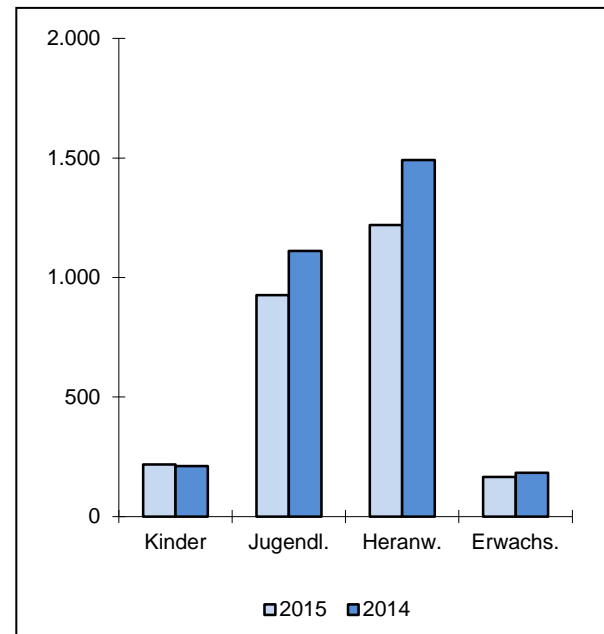

2.1.4.2 Angaben zu Tatverdächtigen unter 21 Jahren

Im Jahr 2015 waren 12.322 bzw. 18,5 % aller ermittelten Tatverdächtigen unter 21 Jahren (2014: 12.151 bzw. 18,0 %). Die Anzahl der Tatverdächtigen unter 21 Jahren stieg gegenüber 2014 um 171 bzw. 1,4 %.

Die Tatverdächtigenanteile von Jugendlichen (7,9 %) und Heranwachsenden (6,8 %) lagen im Jahr 2015 im Land Brandenburg unter dem Bundesdurchschnitt¹ des Jahres 2014. Dagegen lag der Anteil der tatverdächtigen Kinder im Land Brandenburg mit 3,8 % über dem Bundesdurchschnitt des Vorjahres.

Der Anteil der unter 21-jährigen TV ist bei den einzelnen Delikten sehr unterschiedlich. Überdurchschnittlich repräsentiert sind sie bei den nachfolgenden Delikten.

Tabelle 21: Ausgewählte Delikte mit hohem Anteil an TV unter 21 Jahren

Schl.-zahl	Deliktsbereich/Summenschlüssel	2015		2014		Veränderung	
		absolut	in %	absolut	in %	absolut	in %
217000	Sonstige Raubüberfälle auf Straßen, Wegen oder Plätzen	134	45,6	147	50,7	-13	-8,8
222000	Gefährliche und schwere	853	28,7	852	27,5	1	0,1
***300	Diebstahl insg. von Fahrrad einschl. unbefugter Gebrauch	331	36,1	467	40,9	-136	-29,1
*26*00	Diebstahl insg. Ladendiebstahl	2.189	27,3	2.075	26,6		
641000	vorsätzliche Brandstiftung und Herbeiführen einer Brandgefahr	158	53,2	179	53,0	-21	-11,7
674300	sonstige Sachbeschädigung auf Straßen, Wegen oder Plätzen	369	60,0	400	54,5	-31	-7,8
731800	Allg. Verstoß (§ 29 BtMG) - mit Cannabis und Zubereitungen	1.492	44,4	1.374	46,1	118	8,6
732800	Unerl. Handel und Schmuggel (§ 29 BtMG) mit/von Cannabis und Zubereitungen	220	50,1	198	48,8	22	11,1
899500	Sachbeschädigung i.Z.m. Graffiti	366	64,9	382	70,3	-16	-4,2

¹ Bundesdurchschnitt TV-Anteil Kinder Jahr 2014: 3,2 % ;TV Anteil Jugendliche Jahr 2014: 8,9 %M; TV Anteil Heranwachsende Jahr 2014: 8,9 %

Abbildung 8: Prozentuale Anteile der unter 21-Jährigen an der Gesamtbevölkerung und den TV gesamt (Zeitraum 2011 bis 2015)



Abbildung 9: Jugendliche und Heranwachsende TV bei der Gesamtkriminalität



Gegenüber 2014 wurden 120 bzw. 4,9 % mehr tatverdächtige Kinder erfasst.

Tabelle 22: Ausgewählte Deliktsbereiche mit tatverdächtigen Kindern

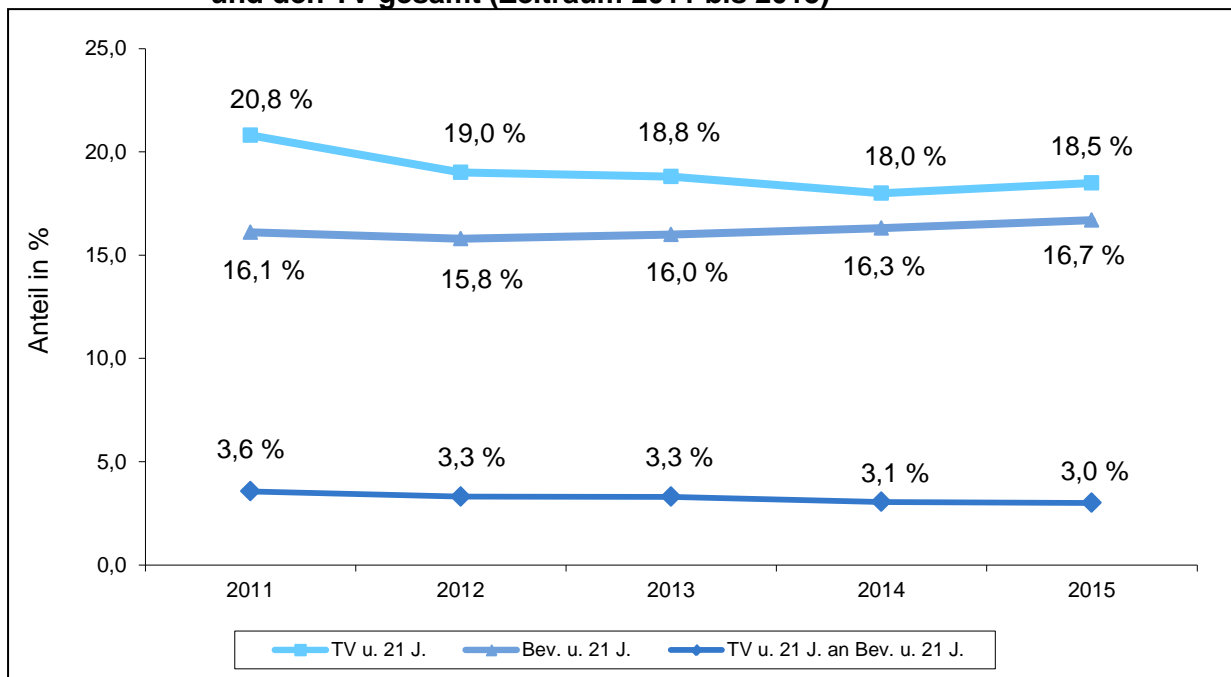
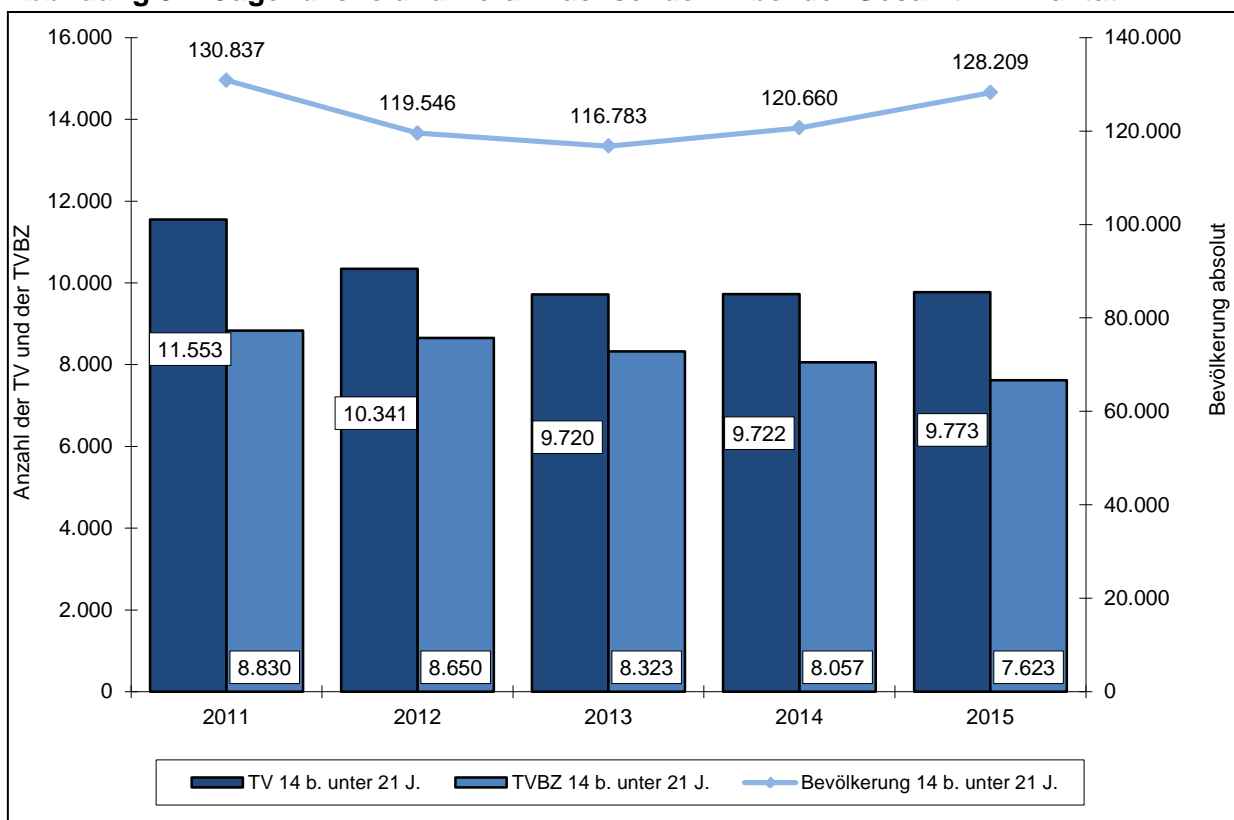
Schl.-zahl	Deliktsbereich	2015		2014		Veränderung	
		absolut	in %	absolut	in %	absolut	in %
-----	Straftaten insgesamt	2.549	3,8	2.429	3,6	120	4,9
****00	Diebstahl insgesamt	737	4,9	833	5,2	-96	-11,5
640000	Brandstiftung und Herbeiführen einer Brandgefahr	81	14,2	108	18,8	-27	-25,0
674000	Sachbeschädigung	433	8,7	480	8,7	-47	-9,8
725100	unerlaubte Einreise (Grenzübertritt) nach dem Aufenthaltsg	330	20,2	168	15,7	162	96,4
725700	unerlaubter Aufenthalt nach Aufenthaltsg	130	9,8	61	8,5	69	113,1

Gegenüber 2014 wurden 192 bzw. 3,5 % weniger tatverdächtige Jugendliche erfasst.

Tabelle 23: Ausgewählte Deliktsbereiche mit tatverdächtigen Jugendlichen

Schl.-zahl	Deliktsbereich	2015		2014		Veränderung	
		absolut	in %	absolut	in %	absolut	in %
-----	Straftaten insgesamt	5.221	7,9	5.413	8,0	-192	-3,5
224000	(vorsätzl. leichte) Körperverletzung	631	8,2	692	8,8	-61	-8,8
****00	Diebstahl insgesamt	1.657	11,0	1.892	11,9	-235	-12,4
***300	Diebstahl von Fahrrädern, einschl. unbefugter Gebrauch	175	19,1	260	22,8	-85	-32,7
*26*00	Ladendiebstahl	941	11,7	989	12,7	-48	-4,9
640000	Brandstiftung und Herbeiführen einer Brandgefahr	95	16,7	60	10,4	35	58,3
674000	Sachbeschädigung	825	16,7	903	16,5	-78	-8,6
730000	Rauschgiftdelikte	1.100	17,3	1.061	18,4	39	3,7
899000	Straßenkriminalität	741	14,8	854	15,4	-113	-13,2

Gegenüber 2014 wurden 243 bzw. 5,6 % mehr tatverdächtige Heranwachsende erfasst.

Tabelle 24: Ausgewählte Deliktsbereiche mit tatverdächtigen Heranwachsenden

Schl.-zahl	Deliktsbereich	2015		2014		Veränderung	
		absolut	in %	absolut	in %	absolut	in %
----	Heranwachsende gesamt	4.552	6,8	4.309	6,4	243	5,6
220000	Körperverletzung	712	6,4	666	5,9	46	6,9
****00	Diebstahl insgesamt	1.269	8,4	1.332	8,4	-63	-4,7
*26*00	Ladendiebstahl	705	8,8	542	6,9	163	30,1
730000	Rauschgiftdelikte	960	15,1	733	12,7	227	31,0

Tabelle 25: Territoriale Verteilung der TV unter 21 Jahren

Bereich	Kinder		Jugendliche		Heranwachsende		unter 21 Jahren gesamt		TV gesamt
	abs.	in %	abs.	in %	abs.	in %	abs.	in %	
PD Nord	378	3,6	852	8,1	684	6,5	1.914	18,2	10.488
PI Ostprignitz-Ruppin	124	4,0	225	7,2	186	6,0	535	17,1	3.120
PI Prignitz	74	3,5	175	8,3	113	5,4	362	17,2	2.102
PI Oberhavel	181	3,4	459	8,5	397	7,4	1.037	19,2	5.399
PD Ost	947	4,4	1.777	8,2	1.620	7,5	4.344	20,1	21.658
PI Oder-Spree/Frankfurt (O.)	490	5,7	731	8,5	754	8,8	1.975	23,1	8.565
PI Märkisch-Oderland	159	3,1	389	7,6	328	6,4	876	17,1	5.110
PI Barnim	181	3,6	364	7,2	349	6,9	894	17,7	5.047
PI Uckermark	121	3,5	345	10,0	249	7,3	715	20,8	3.433
PD Süd	555	3,5	1.134	7,1	1.063	6,7	2.752	17,2	15.964
PI Cottbus/Spree-Neiße	191	3,3	460	7,8	429	7,3	1.080	18,4	5.870
PI Elbe-Elster	53	2,7	140	7,2	115	5,9	308	15,8	1.954
PI Dahme-Spreewald	81	2,1	274	7,0	261	6,7	616	15,8	3.908
PI Oberspreewald-Lausitz	72	2,9	172	6,8	174	6,9	418	16,6	2.515
PI Flughafen Schönefeld	164	7,6	126	5,8	142	6,6	432	20,0	2.158
PD West	683	3,5	1.562	7,9	1.364	6,9	3.609	18,2	19.780
PI Brandenburg	154	3,2	354	7,3	294	6,0	802	16,4	4.879
PI Potsdam	224	3,0	635	8,6	590	8,0	1.449	19,7	7.367
PI Havelland	151	4,0	290	7,6	258	6,8	699	18,3	3.818
PI Teltow-Fläming	163	3,9	321	7,6	279	6,6	763	18,1	4.212
Land Brandenburg	2.549	3,8	5.221	7,9	4.552	6,8	12.322	18,5	66.479

2.1.4.3 Tatort-Wohnort-Beziehung der TV

Mehr als die Hälfte der Tatverdächtigen wohnte zur Tatzeit in der Tatortgemeinde.

Tabelle 26: Tatort-Wohnort-Beziehung der TV

Wohnsitz des Tatverdächtigen	Jahr	ermittelte TV	Anteil an allen TV in %
in der Tatortgemeinde	2015	37.847	56,9
	2014	38.961	57,9
im Landkreis der Tatortgemeinde	2015	8.532	12,8
	2014	9.112	13,5
im übrigen Bundesland	2015	7.066	10,6
	2014	6.736	10,0
im übrigen Bundesgebiet	2015	9.627	14,5
	2014	10.038	14,9
außerhalb des Bundesgebietes	2015	5.590	8,4
	2014	5.432	8,1
ohne festen Wohnsitz/ mit unbekanntem Wohnsitz	2015	3.129	4,7
	2014	2.317	3,4

Grundsätzlich ist festzustellen, dass die Mehrzahl der Delikte in der Wohngemeinde begangen wurde. Die folgenden Delikte wurden von TV überdurchschnittlich in der unmittelbaren Wohngemeinde begangen:

- Körperverletzung,
- Rohheitsdelikte und Straftaten gegen die persönliche Freiheit,
- Straftaten gegen die sexuelle Selbstbestimmung,
- Unterschlagung,
- Brandstiftung und Herbeiführen einer Brandgefahr,
- Beleidigung,
- Sachbeschädigung,
- Straftaten gegen das Waffengesetz sowie
- Rauschgiftdelikte (BtMG).

Tabelle 27: Tatort-Wohnort-Beziehung der TV zu ausgewählten Delikten

Schl.- zahl	Deliktsbereich	TV insges.	Tatverdächtige mit Wohnsitz in %					
			Tatort- gem.	Landkreis der Tat- ortgem.	übriges Bundes- land	übriges Bundes- gebiet	außerhalb Bundes- gebiet	o. festen/ unbek. Wohnsitz
010000	Mord	53	17,0	7,5	24,5	45,3	3,8	1,9
020000	Totschlag, Tötung auf Verlangen	45	77,8	2,2	4,4	15,6	0,0	0,0
111000	Vergewaltigung und sexuelle Nötigung	172	69,2	7,0	12,8	9,3	1,2	1,7
131000	sexueller Missbrauch von Kindern	383	66,6	10,4	8,6	13,3	1,6	1,6
210000	Raub, räub. Erpress., räub. Angriff auf Kraftfahrer	793	55,9	11,7	10,8	12,2	6,9	5,4
220000	Körperverletzung	11.074	73,8	10,5	7,3	8,2	1,0	1,7
230000	Straftaten gg. die persönl. Freiheit	6.222	61,6	14,4	10,6	13,2	0,9	2,1
****00	Diebstahl insgesamt	15.056	53,7	13,6	11,1	11,8	11,3	5,5
***100	von Kraftwagen, einschließlich unbefugter Gebrauch	573	26,0	11,5	8,4	8,0	42,2	9,2
***300	von Fahrrädern, einschließlich unbefugter Gebrauch	918	58,9	11,1	8,7	5,6	14,9	6,9
*05*00	in/aus Banken, Sparkassen u. a. Geldinstituten	35	62,9	22,9	5,7	5,7	0,0	2,9
*10*00	in/aus Dienst-, Büro-, Fabrikations-, Werkstatt- und Lagerräumen	1.000	46,0	16,8	12,5	14,2	11,4	5,3
*26*00	Ladendiebstahl	8.030	56,0	12,7	11,3	10,5	9,3	5,3
*36*00	Tageswohnungseinbruch	342	44,2	7,9	7,6	17,8	14,6	13,5
540000	Urkundenfälschung	1.595	39,6	13,4	9,7	14,5	21,2	5,0
550000	Geld- und Wertzeichenfälschung	191	46,6	19,4	11,5	13,1	9,9	0,5
620000	Widerstand gegen die Staatsgewalt u. Straftaten gg. die öffentl. Ordnung	4.226	56,8	11,4	11,1	15,8	3,1	4,6
640000	Brandstiftung und Herbeiführen einer Brandgefahr	569	71,2	11,2	7,4	9,3	1,2	1,2
674000	Sachbeschädigung	4.950	71,2	11,9	6,7	9,6	1,3	2,6
676000	Straftaten gegen die Umwelt (§§ 324, 324a, 325-330a StGB)	233	49,8	14,2	6,4	23,2	7,3	2,6
730000	Rauschgiftdelikte (BtMG)	6.366	66,1	14,5	9,3	9,5	2,7	2,9

2.1.4.4 Weitere Angaben zum TV

Die überwiegende Anzahl der TV handelte bei der Tatausführung allein. Von den im Jahr 2015 insgesamt ermittelten TV handelten 54.289 bzw. 81,7 % allein.

Tabelle 28: Geschlechtsstruktur der allein handelnden TV

allein handelnde Tatverdächtige	2015		2014	
	abs.	in %	abs.	in %
gesamt	54.289	81,7	54.065	80,3
männlich	40.897	82,3	40.585	80,8
weiblich	13.392	79,9	13.480	78,9

Tatverdächtige gingen insbesondere bei Diebstahl unter erschwerenden Umständen gemeinschaftlich vor.

Tabelle 29: Anteile allein handelnder TV an allen ermittelten TV nach Deliktsbereichen

Schl.- zahl	Deliktsbereich	Tatverdächtige insgesamt	allein handelnde TV		
			Anzahl 2015	Anteil in %	
				2015	2014
000000	Straftaten gegen das Leben	130	68	52,3	46,1
100000	Straftaten gegen die sex. Selbstbestimmung	1.070	921	86,1	85,3
200000	Rohheitsdelikte, Straftaten gg. die pers. Freiheit	16.694	13.736	82,3	81,6
3***00	Diebstahl ohne erschwerende Umstände	11.984	9.450	78,9	77,3
4***00	Diebstahl unter erschwerenden Umständen	4.020	2.036	50,6	45,4
****00	Diebstahl insgesamt	15.056	10.982	72,9	70,0
500000	Vermögens- und Fälschungsdelikte	15.999	13.619	85,1	85,3
600000	Sonstige Straftatbestände (StGB)	18.384	13.629	74,1	74,2
700000	Strafrechtliche Nebengesetze	12.038	10.780	89,5	87,1
-----	Straftaten insgesamt	66.479	54.289	81,7	80,3

Der Anteil der TV, die zu einem früheren Zeitpunkt bereits als TV in Erscheinung getreten waren¹, ist um 0,8 Prozentpunkte gesunken.

Tabelle 30: Geschlechtsstruktur der TV, die bereits als TV in Erscheinung getreten waren

bereits als TV in Erscheinung getreten	2015		2014	
	abs.	in %	abs.	in %
gesamt	29.021	43,7	29.965	44,5
männlich	23.732	47,7	24.334	48,4
weiblich	5.289	31,6	5.631	33,0

Tabelle 31: Anteile der bereits als TV in Erscheinung getretenen Personen an TV insgesamt nach Deliktsbereichen

Schl.- zahl	Deliktsbereich	Tatverdächtige insgesamt	bereits als TV in Erscheinung getreten		
			Anzahl 2015	Anteil in %	
				2015	2014
000000	Straftaten gegen das Leben	130	75	57,7	53,9
100000	Straftaten gegen die sex. Selbstbestimmung	1.070	541	50,6	47,1
200000	Rohheitsdelikte, Straftaten gg. die pers. Freiheit	16.694	8.370	50,1	51,7
3***00	Diebstahl ohne erschwerende Umstände	11.984	5.772	48,2	47,8
4***00	Diebstahl unter erschwerenden Umständen	4.020	2.774	69,0	68,6
****00	Diebstahl insgesamt	15.056	7.775	51,6	51,7
500000	Vermögens- und Fälschungsdelikte	15.999	7.179	44,9	44,9
600000	Sonstige Straftatbestände (StGB)	18.384	8.420	45,8	45,4
700000	Strafrechtliche Nebengesetze	12.038	5.714	47,5	49,9
-----	Straftaten insgesamt	66.479	29.021	43,7	44,5

¹ Das Merkmal "als Tatverdächtiger bereits in Erscheinung getreten" erlaubt in der PKS lediglich eine Unterscheidung vom Ersttäter. Eine Differenzierung zwischen Mehrfach- und Wiederholungstätern wird nicht vorgenommen.

Im Jahr 2015 handelten 7,6 % aller TV unter Alkoholeinfluss.

Tabelle 32: Geschlechtsstruktur der TV unter Alkoholeinfluss

Tatverdächtige unter Alkoholeinfluss	2015		2014	
	abs.	in %	abs.	in %
gesamt	5.033	7,6	5.431	8,1
männlich	4.485	9,0	4.861	9,7
weiblich	548	3,3	570	3,3

Tabelle 33: Anteile der TV unter Alkoholeinfluss an TV insgesamt nach Deliktsbereichen

Schl.-zahl	Deliktsbereich	Tatverdächtige insgesamt	bereits als TV in Erscheinung getreten		
			Anzahl	Anteil in %	
				2015	2015
000000	Straftaten gegen das Leben	130	22	16,9	16,5
100000	Straftaten gegen die sex. Selbstbestimmung	1.070	135	12,6	10,1
200000	Rohheitsdelikte, Straftaten gg. die pers. Freiheit	16.694	2.745	16,4	16,6
3***00	Diebstahl ohne erschwerende Umstände	11.984	418	3,5	3,8
4***00	Diebstahl unter erschwerenden Umständen	4.020	168	4,2	4,9
****00	Diebstahl insgesamt	15.056	563	3,7	4,2
500000	Vermögens- und Fälschungsdelikte	15.999	167	1,0	1,0
600000	Sonstige Straftatbestände (StGB)	18.384	1.853	10,1	10,8
700000	Strafrechtliche Nebengesetze	12.038	467	3,9	5,2
-----	Straftaten insgesamt	66.479	5.033	7,6	8,1

Im Jahr 2015 führten 0,6 % aller TV bei der Tatausführung eine Schusswaffe mit.

Tabelle 34: Geschlechtsstruktur der TV, die bei Tatausführung eine Schusswaffe mitführten

Mitführen einer Schusswaffe durch TV bei Tatausführung	2015		2014	
	abs.	in %	abs.	in %
gesamt	431	0,6	453	0,7
männlich	403	0,8	408	0,8
weiblich	28	0,2	45	0,3

Tabelle 35: Anteile der TV, die bei Tatausführung eine Schusswaffe mitführten, nach Deliktsbereichen

Schl.-zahl	Deliktsbereich	Tatverdächtige insgesamt	Mitführen einer Schusswaffe durch TV bei Tatausführung		
			Anzahl	Anteil in %	
				2015	2015
000000	Straftaten gegen das Leben	130	9	6,9	1,7
100000	Straftaten gegen die sex. Selbstbestimmung	1.070	1	0,1	0,4
200000	Rohheitsdelikte, Straftaten gg. die pers. Freiheit	16.694	138	0,8	0,8
4***00	Diebstahl unter erschwerenden Umständen	4.020	11	0,3	0,4
500000	Vermögens- und Fälschungsdelikte	15.999	21	0,1	0,2
600000	Sonstige Straftatbestände (StGB)	18.384	92	0,5	0,5
700000	Strafrechtliche Nebengesetze	12.038	208	1,7	2,1
-----	Straftaten insgesamt	66.479	431	0,6	0,7

Bei 5,5 % der im Jahr 2015 ermittelten Tatverdächtigen handelte es sich um Konsumenten harter Drogen¹.

Tabelle 36: TV als Konsumenten harter Drogen nach Deliktsbereichen

Schl.-zahl	Deliktsbereich	Tatverdächtige insgesamt	TV als Konsumenten harter Drogen		
			Anzahl	Anteil in %	
				2015	2015
000000	Straftaten gegen das Leben	130	8	6,2	6,1
100000	Straftaten gegen die sex. Selbstbestimmung	1.070	31	2,9	3,4
200000	Rohheitsdelikte, Straftaten gg. die pers. Freiheit	16.694	614	3,7	3,3
3***00	Diebstahl ohne erschwerende Umstände	11.984	517	4,3	3,8
4***00	Diebstahl unter erschwerenden Umständen	4.020	348	8,7	7,1
****00	Diebstahl insgesamt	15.056	759	5,0	4,6
500000	Vermögens- und Fälschungsdelikte	15.999	387	2,4	2,1
600000	Sonstige Straftatbestände (StGB)	18.384	629	3,4	2,7
700000	Strafrechtliche Nebengesetze	12.038	2.321	19,3	18,6
-----	Straftaten insgesamt	66.479	3.630	5,5	4,8

¹ Begriffserläuterung siehe Seite 5

2.1.4.5 Nichtdeutsche Tatverdächtige (TV)

Im Jahr 2015 wurden insgesamt 12.727 nichtdeutsche TV in der PKS erfasst. Das sind 2.142 bzw. 20,2 % mehr als im Vorjahr.

Der Anstieg der TV-Zahlen wurde durch die Entwicklung im Bereich des Aufenthalts-, Asylverfahrens- und des Freizügigkeitsgesetz/EU im Jahr 2015 maßgeblich beeinflusst. In diesem Deliktsbereich wurden 1.026 nichtdeutsche TV mehr erfasst als im Jahr 2014 (2015: 3.292 TV; 2014: 2.266 TV)

Der Anteil der nichtdeutschen TV an allen ermittelten TV betrug im Berichtsjahr 19,1 %. Im Vergleich zu 2014 hat sich der Anteil um 3,4 Prozentpunkte gesteigert. Im Vorjahr lag dieser noch Anteil bei 15,7 %.

Tabelle 37: Nichtdeutsche TV nach Geschlecht und Altersgruppen

Tatverdächtige	2015		2014	
	absolut	in %	absolut	in %
gesamt	12.727		10.585	
männlich	10.189	80,1	8.524	80,5
weiblich	2.538	19,9	2.061	19,5
Kinder	618	4,9	351	3,3
Jugendliche	709	5,6	476	4,5
Heranwachsende	1.231	9,7	936	8,8
unter 21 Jahren gesamt	2.558	20,1	1.763	16,7
Erwachsene	10.169	79,9	8.822	83,3

Abbildung 10: Nichtdeutsche TV nach Altersgruppen

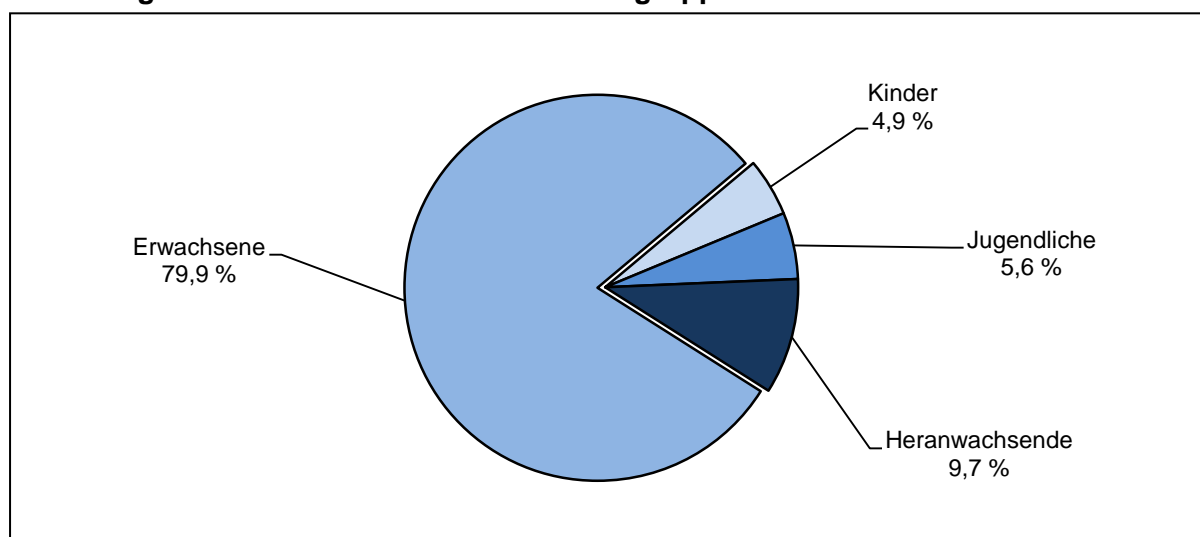

Mehr nichtdeutsche TV wurden ermittelt bei:

- Körperverletzung +383 Tatverdächtige
- Diebstahl insgesamt +463 Tatverdächtige
- Ladendiebstahl +675 Tatverdächtige

- Erschleichen von Leistungen +141 Tatverdächtige
- Widerstand gegen die Staatsgewalt und Straftaten gegen die öffentliche Ordnung +153 Tatverdächtige
- Straftaten gegen das Aufenthalts-, Asylverfahrens-, und FreizügigkeitsG/EU +1.026 Tatverdächtige

Weniger nichtdeutsche TV wurden insbesondere ermittelt bei:

- Diebstahl an/aus Kfz -120 Tatverdächtige
- Begünstigung, Strafvereitelung, Hehlerei und Geldwäsche -77 Tatverdächtige

Tabelle 38: Nichtdeutsche TV und ihre Anteile an den TV insgesamt der jeweiligen Altersklasse

Altersgruppe	nichtdeutsche Tatverdächtige			
	Anzahl 2015	Anteil an allen in der Altersgruppe ermittelten TV in %		
		2015	2014	Veränderung
Kinder	618	24,2	14,5	9,7
Jugendliche	709	13,6	8,8	4,8
Heranwachsende	1.231	27,0	21,7	5,3
unter 21 Jahren insges.	2.558	20,8	14,5	6,3
Erwachsene	10.169	18,8	16,0	2,8
Insgesamt	12.727	19,1	15,7	3,4

Abbildung 11: Vergleich der Altersstruktur von deutschen und nichtdeutschen TV

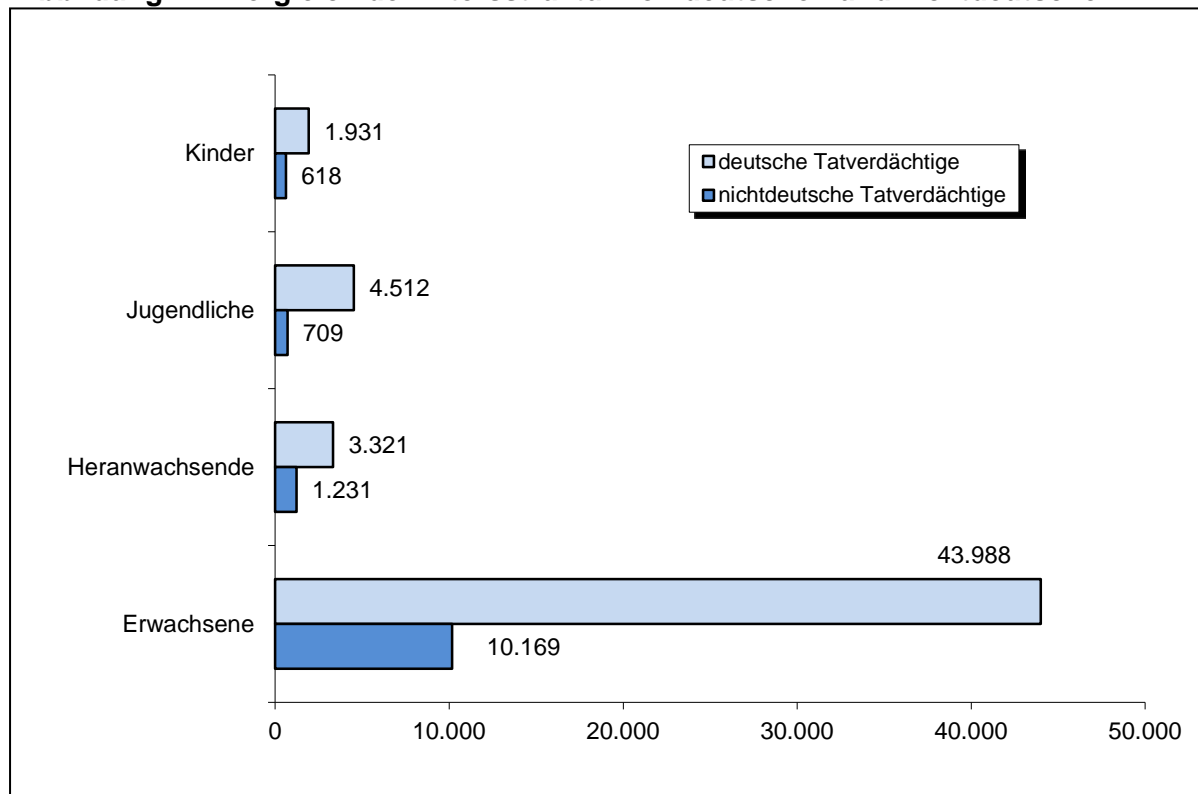

Bei den nachfolgend aufgeführten Delikten sind die nichtdeutschen TV überdurchschnittlich repräsentiert. Straftaten gegen das Aufenthalts-, Asylverfahrens- und Freizügigkeitsgesetz/EU wurden in der Tabelle 39 nicht berücksichtigt.

Tabelle 39: Nichtdeutsche TV und ihre Anteile an den TV insgesamt in ausgewählten Deliktsbereichen

Schl.-zahl	Deliktsbereich	nichtdeutsche Tatverdächtige			
		Anzahl 2015	Anteil an allen Tatverdächtigen in %		
			2015	2014	Veränderung
***100	Diebstahl von Kraftwagen, einschl. unbef. Gebrauch	290	50,6	50,9	-0,3
***300	Diebstahl von Fahrrad einschl. unbefugter Gebrauch	199	21,7	22,1	-0,4
*04*00	Diebstahl insg. in/aus Garagen, Carports	78	26,0	25,5	0,5
*26*00	Ladendiebstahl	2.472	30,8	23,0	7,8
*36*00	Tageswohnungseinbruch	105	30,7	30,9	-0,2
*50*00	Diebstahl an/aus Kfz	178	30,7	36,2	-5,5
*90*00	Taschendiebstahl	52	53,6	38,1	15,5
515000	Erschleichen von Leistungen	757	35,0	30,4	4,6
540000	Urkundenfälschung	529	33,2	31,8	1,4
631000	Hehlerei von Kfz	200	78,1	82,3	-4,2
719000	sonstige Straftaten (Nebengesetze) auf dem Wirtschaftssektor	34	50,7	55,3	-4,6

Tabelle 40: Ausgewählte Staatsangehörigkeiten nichtdeutscher TV

Staatsangehörigkeit	Tatverdächtige insgesamt			Anteil an allen nichtdt. TV in %	
	2015	Veränderung 2015/14		2015	2014
		absolut	in %		
Polen	2.750	-275	-9,1	21,6	28,6
Russische Föderation	982	-52	-5,0	7,7	9,8
Albanien	967	916	1.796,1	7,6	0,5
Syrien	723	557	335,5	5,7	1,6
Rumänien	638	35	5,8	5,0	5,7
Serbien	605	252	71,4	4,8	3,3
Türkei	416	-71	-14,6	3,3	4,6
Afghanistan	338	239	241,4	2,7	0,9
Vietnam	327	-11	-3,3	2,6	3,2
Ukraine	311	32	11,5	2,4	2,6
Sonstige	4.670	520	12,5	36,7	39,2

Der Anstieg der TV-Zahlen bei albanischen, syrischen, serbischen und afghanischen Staatsangehörigen ist insbesondere mit den Flüchtlingszahlen und der Kriminalitätsentwicklung im Kontext der Zuwanderung zu sehen

Im Zusammenhang mit Diebstahl von Kraftwagen, einschließlich unbefugter Gebrauch (83,4 %), Diebstahl von Fahrrädern, einschließlich unbefugter Gebrauch (69,8 %), Ladendiebstahl (24,6 %) und Diebstahl an/aus Kfz (60,7 %) wurden vorwiegend polnische TV ermittelt.

Tabelle 41: Ausgewählte Straftaten und Staatsangehörigkeiten

Schl.-zahl	Deliktsbereich	nichtdt. TV insg.	Polen	Russ. Föderation	Albanien	Syrien	Rumänien	Serbien	Türkei
-----	Straftaten insgesamt	12.727	2.750	982	967	723	638	605	416
210000	Raub, räuberische Erpressung und räuberischer Angriff auf	136	48	9	5	3	10	3	6
220000	Körperverletzung	1.277	141	143	59	79	32	43	79
***100	Diebstahl von Kraftwagen, einschl. unbefugter Gebrauch	290	242	3	-	1	1	-	2
***300	Diebstahl von Fahrrädern, einschl. unbefugter Gebrauch	199	139	6	5	2	5	8	1
*10*00	Diebstahl in/aus Dienst-, Büro-, Fabrikationsräumen ...	182	111	4	1	-	15	7	8
*25*00	Diebst. in/aus Kosken, Warenhäusern, Verkaufsräumen ...	2.536	630	180	400	80	174	277	8
*26*00	Ladendiebstahl	2.472	609	177	398	80	170	276	7
*35*00	Diebst. in/aus Wohnungen	238	50	4	16	5	37	10	7
*50*00	Diebstahl an/aus Kfz	178	108	4	1	2	9	4	1
*90*00	Taschendiebstahl	52	4	2	1	-	9	3	1
511000	Waren- und Warenkreditbetrug	611	130	18	10	1	42	108	19
515000	Erschleichen von Leistungen	757	216	39	44	23	57	24	12
540000	Urkundenfälschung	529	184	21	12	39	13	11	10
631000	Hehlerei von Kfz	200	128	4	-	-	1	-	-
632000	sonstige Hehlerei	204	110	5	2	3	2	-	6
673000	Beleidigung	284	44	20	10	14	4	15	27
674000	Sachbeschädigung	322	72	29	17	4	13	11	7
719000	sonstige Straftaten auf dem Wirtschaftssektor	34	3	2	-	-	6	-	1
725000	Straftaten gg d. AufenthG, AsylverfG u. FreizügigkeitsG/EU	3.292	59	445	505	477	5	76	68
725100	unerlaubte Einreise (Grenzübertritt) nach AufenthG	1.634	4	260	475	231	1	5	12
725200	Einschleusen nach von Ausländern § 96 AufenthG	106	38	18	-	7	-	3	-
725500	Straftaten gegen das Asylverfahrensgesetz	22	-	4	3	-	-	-	-
725700	unerlaubter Aufenthalt gem. Aufenthaltsgesetz	1.322	2	127	17	208	1	67	52
726200	Straftaten gg. das Waffengesetz	222	65	22	-	2	2	1	12
730000	Rauschgiftdelikte -BtMG-	476	164	33	5	9	3	11	28

Die Anzahl, der sich unerlaubt in Deutschland aufhaltenden nichtdeutschen TV, erhöhte sich von 1.927 im Jahr 2014 auf 2.723 im Jahr 2015 (+41,3 %). Ihr Anteil an allen nichtdeutschen TV betrug 21,4 %. Im Jahr 2014 betrug der Anteil 18,2 %.

Tabelle 42: Nichtdeutsche TV nach dem Anlass des Aufenthaltes

Nichtdeutsche Tatverdächtige		insgesamt		Geschlecht			
				männlich		weiblich	
		Anzahl	in %	Anzahl	in %	Anzahl	in %
insgesamt		12.727	100,0	10.189	100,0	2.538	100,0
mit erlaubten Aufenthalt insgesamt		10.004	78,6	8.319	81,6	1.685	66,4
davon:							
Anlass d. erlaubten Aufenthaltes	Tourist/Durchreisender	1.265	9,9	1.117	11,0	148	5,8
	Student/Schüler	78	0,6	62	0,6	16	0,6
	Arbeitnehmer	242	1,9	215	2,1	27	1,1
	Gewerbetreibender	133	1,0	123	1,2	10	0,4
	Asylbewerber	2.309	18,1	1.910	18,7	399	15,7
	sonstige	5.977	47,0	4.892	48,0	1.085	42,8

Abbildung 12: Verteilung nichtdeutscher TV nach dem Grund des Aufenthaltes

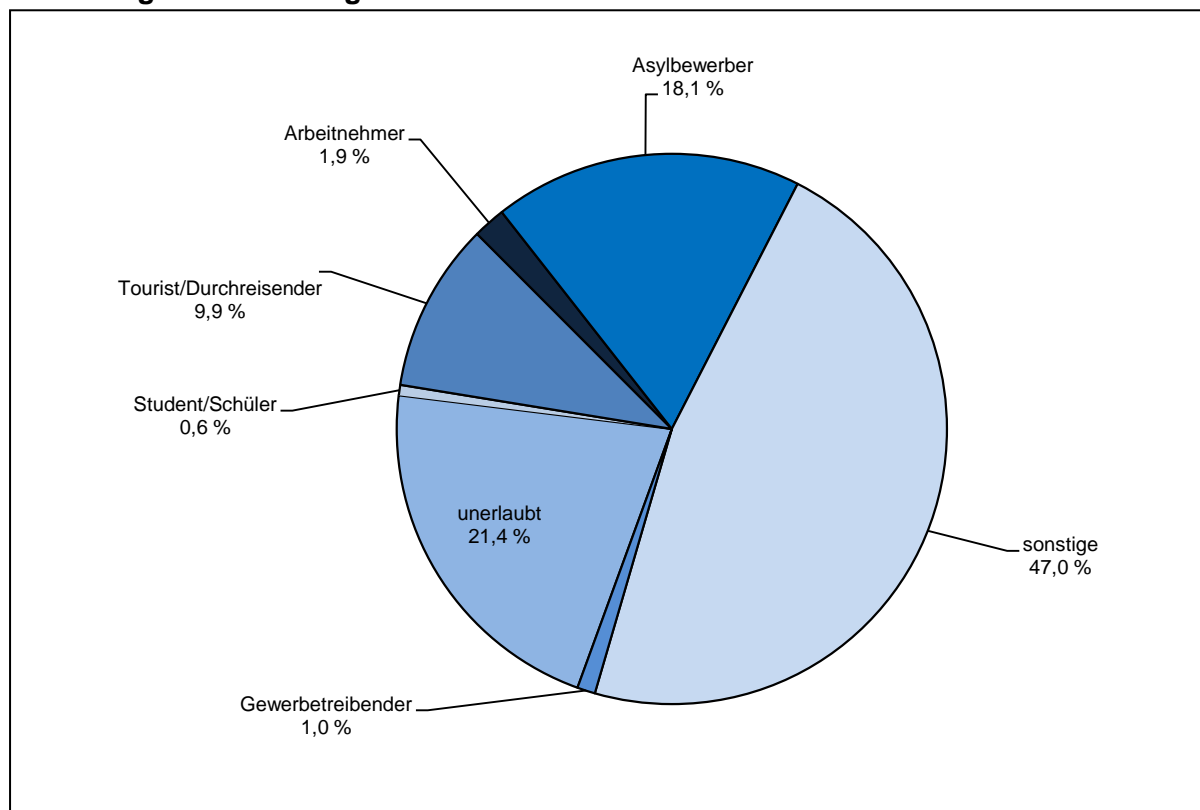

2.1.5 Opfer¹

Im Jahr 2015 wurden zu den 23.692 Opferdelikten (2014: 24.447) insgesamt 24.935 Opfer (785 Opfer bzw. 3,1 % weniger als 2014) erfasst. Dabei handelt es sich bei 94,5 % um Opfer einer vollendeten Straftat (2014: 95,0 %).

Tabelle 43: Opfer nach Alter und Geschlecht

Opfer	2015		2014	
	abs.	in %	abs.	in %
gesamt	24.935		25.720	
männlich	14.128	56,7	14.592	56,7
weiblich	10.807	43,3	11.128	43,3
Kinder	2.313	9,3	2.365	9,2
Jugendliche	2.028	8,1	2.198	8,5
Heranwachsende	1.491	6,0	1.472	5,7
unter 21 Jahren gesamt	5.832	23,4	6.035	23,5
Erwachsene	19.103	76,6	19.685	76,5
60 Jahre und älter	1.942	7,8	1.992	7,7
70 Jahre und älter	791	3,2	865	3,4

Tabelle 44: Ausgewählte Opferdelikte nach Altersgruppen

Schl.-zahl	Deliktsbereich	Opfer			nach Altersgruppen			
		insgesamt	männl.	weibl.	Kinder	Jugendl.	Heranw.	Erwachs.
010000	Mord	34	20	14	0	3	0	31
020000	Totschlag und Tötung auf Verlangen	43	31	12	2	0	1	40
030000	Fahrlässige Tötung	37	19	18	3	0	1	33
111000	Vergewaltigung und sex. Nötigung	194	10	184	3	32	37	122
112000	Sonstige sexuelle Nötigung	152	13	139	0	37	23	92
113000	Sex. Missbr. v. Schutzbefohlenen	33	6	27	0	28	0	5
131000	Sex. Missbrauch v. Kindern	501	149	352	501	0	0	0
132000	Exhibitionistische Handlungen und Erregung öffentl. Ärgernisses	174	26	148	0	32	20	122
133000	Sex. Missbrauch v. Jugendlichen	50	14	36	0	50	0	0
134000	Sex. Missbr. Widerstandsunfähiger	55	1	54	1	13	7	34
141000	Förd. sex. Handlungen Minderjähriger oder Ausbeuten von Prostituierten	4		4	1	3	0	0
210000	Raub, räuberische Erpressung, räuberischer Angriff auf Kraftfahrer	1.112	709	403	53	107	92	860
211000	auf Geldinstitute, Postfilialen und -agenturen	3	1	2	0	0	1	2
212000	auf sonst. Zahlstellen	76	15	61	0	0	3	73
214000	Räub. Angriff auf Kraftfahrer	8	4	4	0	0	0	8
216000	Handtaschenraub	117	13	104	0	2	2	113
217000	Sonst. Raubüberfälle auf Straßen, Wegen oder Plätzen	454	359	95	32	80	62	280

....Fortsetzung Seite 59

¹ Begriffserläuterung siehe Seite 7

Schl.-zahl	Deliktsbereich	Opfer			nach Altersgruppen			
		insgesamt	männl.	weibl.	Kinder	Jugendl.	Heranw.	Erwachs.
219000	Raubüberf. in Wohnungen	121	89	32	2	7	10	102
221000	Körperverletzung mit Todesfolge	6	3	3	0	0	0	6
222000	Gefährl. u. schwere Körperverletzung	2.979	2.186	793	208	296	236	2.239
223000	Misshandlung v. Schutzbefohlenen	291	152	139	209	55	5	22
224000	(Vorsätzl. leichte) Körperverletzung	9.401	5.364	4.037	812	860	649	7.080
225000	Fahrlässige Körperverletzung	787	391	396	119	56	14	598
231000	Menschenraub, Entziehung Minderjähriger, Kinderhandel	167	86	81	44	6	1	116
232000	Nachstellung (Stalking), Freiheitsberaubung, Nötigung, Bedrohung, Zwangsheirat	7.877	4.053	3.824	351	447	388	6.691
233000	Erpresserischer Menschenraub	2	2		0	0	0	2
655100	Körperverletzung im Amt	65	51	14	5	2	6	52
892000	Gewaltkriminalität	4.370	2.961	1.409	266	438	366	3.300
899000	Straßenkriminalität	1.790	1.243	547	92	260	191	1.247

Der Anteil der Kinder, Jugendlichen und Heranwachsenden lag besonders hoch bei:

- Straftaten gegen die sexuelle Selbstbestimmung 67,6 % (2014: 70,0 %),
- Vergewaltigung und sexueller Nötigung 37,1 % (2014: 37,2 %),
- sonstigen Raubüberfällen auf Straßen, Wegen oder Plätzen 38,3 % (2014: 46,0 %),
- gefährlicher und schwerer Körperverletzung auf Straßen, Wegen oder Plätzen 30,2 % (2014: 27,8 %),
- vorsätzliche einfache Körperverletzung 24,7 % (2013: 24,5 %).

Von 2.313 Kindern wurden 711 bzw. 30,7 % Opfer von Straftaten des sexuellen Missbrauchs (2014: 720 bzw. 30,4 %) bzw. der Misshandlung und 812 bzw. 35,1 % Opfer einer (vorsätzlich leichten) Körperverletzung (2014: 799 bzw. 33,8 %).

Abbildung 13 : Anteile der jeweiligen Opfer-TV-Beziehungen an allen registrierten Opferdelikten



Tabelle 45: Opfer-TV-Beziehung bei ausgewählten Delikten

Schl.- zahl	Deliktsbereich	Opfer insges.	Art der Vorbeziehung			
			Ehe / Partnerschaft / Familie einschl. Angehörige	Informelle soziale Beziehungen	Keine Beziehung	Ungeklärt
010000	Mord	34	8	6	16	4
020000	Totschlag und Tötung auf Verlangen	43	11	15	12	2
030000	fahrlässige Tötung	37	4	1	15	6
111000	Vergewaltigung und sex. Nötigung	194	66	68	34	24
112000	sonstige sex. Nötigung	152	17	76	39	12
113000	sex. Missbr. v. Schutzbef. pp., u. Ausnutzung e. Amtsst. o. e. Vertrauensverhältnisses	33	21	5	3	-
131000	sex. Missbr. von Kindern	501	129	207	101	45
132000	exhibitionistische Handlungen und Erregung öffentlichen Ärgernisses	174	-	5	152	17
133000	sex. Missbr. von Jugendlichen	50	10	31	5	2
134000	sex. Missbr. Widerstandsunfähiger	55	7	25	9	12
141000	Förd. sex. Handl. Minderjähriger oder Ausbeuten von Prostituierten	4	1	-	-	3
210000	Raub, räuberische Erpressung und räub. Angriff auf Kraftfahrer	1.112	42	158	685	223
211000	auf Geldinstitute, Postfilialen und -agenturen	3	-	-	2	1
212000	auf sonstige Zahlstellen und Geschäfte	76	-	2	65	9
214000	räub. Angriff auf Kraftfahrer	8	-	-	6	2
216000	Handtaschenraub	117	4	-	92	21
217000	sonstige Raubüberfälle auf Straßen, Wegen oder Plätzen	454	7	67	262	117
219000	Raubüberfälle in Wohnungen	121	16	49	30	25
221000	Körperverletzung mit Todesfolge	6	1	2	2	-
222000	gefährliche und schwere Körperverletzung	2.979	467	1.005	868	519
223000	Misshandl. von Schutzbefohlenen	291	204	11	4	9
224000	(vorsätzl. leichte) Körperverletzung	9.401	2.718	2.918	2.257	1.080
225000	fahrlässige Körperverletzung	787	44	130	413	142
231000	Menschenraub, Entziehung Minderjähriger, Kinderhandel	167	123	16	21	3
232000	Nachstellung (Stalking), Freiheitsberaubung, Nötigung, Bedrohung	7.877	1.618	2.255	2.546	1.165
233000	erpresserischer Menschenraub	2	-	-	2	-
655100	Körperverletzung im Amt	65	1	1	55	2
892000	Gewaltkriminalität	4.370	595	1.254	1.619	772
899000	Straßenkriminalität	1.790	61	357	965	396
-----	Opfer gesamt	24.935	5.498	6.941	8.133	3.326

2.2 Regionale Verteilung der Kriminalität

2.2.1 Kriminalität in den Direktionsbereichen

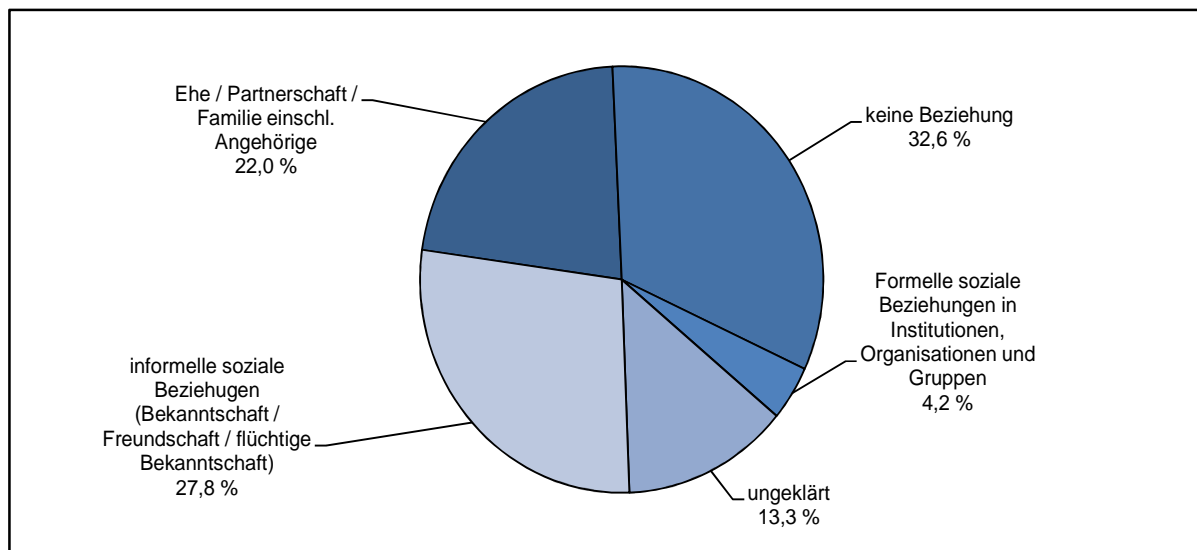
Tabelle 46: Territoriale Verteilung der Kriminalitätsentwicklung

Bereich	erfasste Fälle			Häufigkeitszahl		Aufklärungsquote in %	
	Anzahl	Veränderung		2015	2014	2015	2014
		abs.	in %				
PD Nord	25.520	-3.968	-13,5	6.692	7.761	57,1	56,4
PI Ostprignitz-Ruppin	7.462	-397	-5,1	7.546	7.943	60,3	60,5
PI Prignitz	5.035	-1.388	-21,6	6.493	8.235	59,7	55,3
PI Oberhavel	13.023	-2.183	-14,4	6.356	7.490	54,3	54,7
PD Ost	52.482	-1.984	-3,6	7.292	7.590	55,5	55,4
PI Oder-Spree/Frankfurt (O.)	18.979	159	0,8	8.060	8.013	57,1	54,8
PI Märkisch-Oderland	12.382	-1.628	-11,6	6.571	7.465	54,3	58,7
PI Barnim	12.119	-470	-3,7	6.926	7.245	53,0	53,2
PI Uckermark	9.002	-45	-0,5	7.450	7.457	57,2	54,7
PD Süd	48.401	-5.994	-11,0	8.102	9.077	52,5	49,1
PI Cottbus/Spree-Neiße	18.838	-3.154	-14,3	8.660	10.065	52,0	46,1
PI Elbe-Elster	6.305	-639	-9,2	6.005	6.541	52,1	52,5
PI Dahme-Spreewald	10.116	-1.441	-12,5	6.833	7.860	52,9	50,0
PI Oberspreewald-Lausitz	9.566	-1.161	-10,8	8.473	9.423	48,0	48,1
PI Flughafen Schönefeld	3.576	401	12,6	25.736	23.074	66,3	61,9
PD West	61.400	4.128	7,2	8.085	7.612	48,2	50,9
PI Brandenburg	15.142	1.688	12,5	8.641	7.687	47,1	52,2
PI Potsdam	23.897	2.537	11,9	8.939	8.121	45,7	48,2
PI Havelland	10.866	-256	-2,3	6.992	7.228	49,8	50,2
PI Teltow-Fläming	11.495	159	1,4	7.118	7.065	53,5	54,8
Land Brandenburg	188.264	-7.769	-4,0	7.660	8.004	52,5	52,4

Abbildung 14: Territoriale Verteilung der Kriminalitätsbelastung (Häufigkeitszahlen)



Abbildung 15: Aufklärungsquoten der Polizeiinspektionen



Tabelle 47: Territoriale Verteilung der Tatverdächtigenzahlen

Bereich	Tatverdächtige insges.			nichtdeutsche TV			TV unter 21 Jahren		
	Anzahl	Veränderung		Anzahl	in %	Veränd. 2015/14	Anzahl	Anteil an TV gesamt	
		abs.	in %					2015	2014
PD Nord	10.488	-886	-7,8	1.341	12,8	2,1	1.914	18,2	18,2
PI Ostprignitz-Ruppin	3.120	-179	-5,4	304	9,7	0,3	535	17,1	18,3
PI Prignitz	2.102	-282	-11,8	213	10,1	0,1	362	17,2	18,4
PI Oberhavel	5.399	-445	-7,6	850	15,7	3,5	1.037	19,2	18,1
PD Ost	21.658	195	0,9	5.086	23,5	3,2	4.344	20,1	19,0
PI Oder-Spree/Frankfurt (O.)	8.565	476	5,9	3.212	37,5	4,3	1.975	23,1	20,7
PI Märkisch-Oderland	5.110	-348	-6,4	715	14,0	1,0	876	17,1	16,1
PI Barnim	5.047	24	0,5	757	15,0	1,8	894	17,7	18,2
PI Uckermark	3.433	32	0,9	594	17,3	2,0	715	20,8	20,6
PD Süd	15.964	-610	-3,7	3.589	22,5	4,8	2.752	17,2	16,6
PI Cottbus/Spree-Neiße	5.870	-375	-6,0	1.086	18,5	3,7	1.080	18,4	18,2
PI Elbe-Elster	1.954	-279	-12,5	148	7,6	0,5	308	15,8	14,9
PI Dahme-Spreewald	3.908	-109	-2,7	594	15,2	1,2	616	15,8	17,2
PI Oberspreewald-Lausitz	2.515	-394	-13,5	256	10,2	1,2	418	16,6	15,7
PI Flughafen Schönefeld	2.158	428	24,7	1.610	74,6	6,1	432	20,0	14,6
PD West	19.780	487	2,5	3.316	16,8	3,4	3.609	18,2	18,1
PI Brandenburg	4.879	172	3,7	593	12,2	1,9	802	16,4	17,5
PI Potsdam	7.367	234	3,3	1.716	23,3	5,6	1.449	19,7	18,9
PI Havelland	3.818	81	2,2	476	12,5	1,8	699	18,3	21,0
PI Teltow-Fläming	4.212	-24	-0,6	663	15,7	1,9	763	18,1	15,2
Land Brandenburg	66.479	-845	-1,3	12.727	19,1	3,4	12.322	18,5	18,0

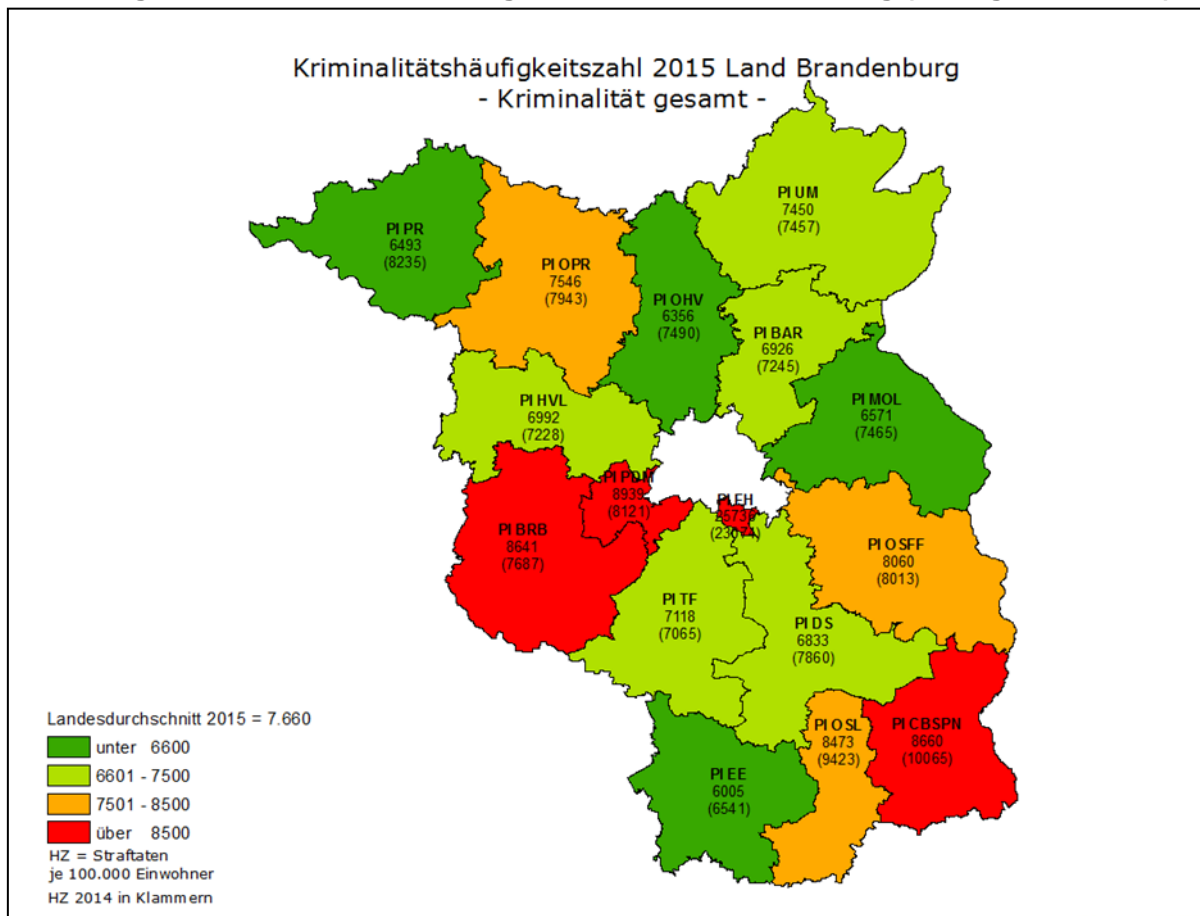
Abbildung 16: Territoriale Verteilung der TV unter 21 Jahren

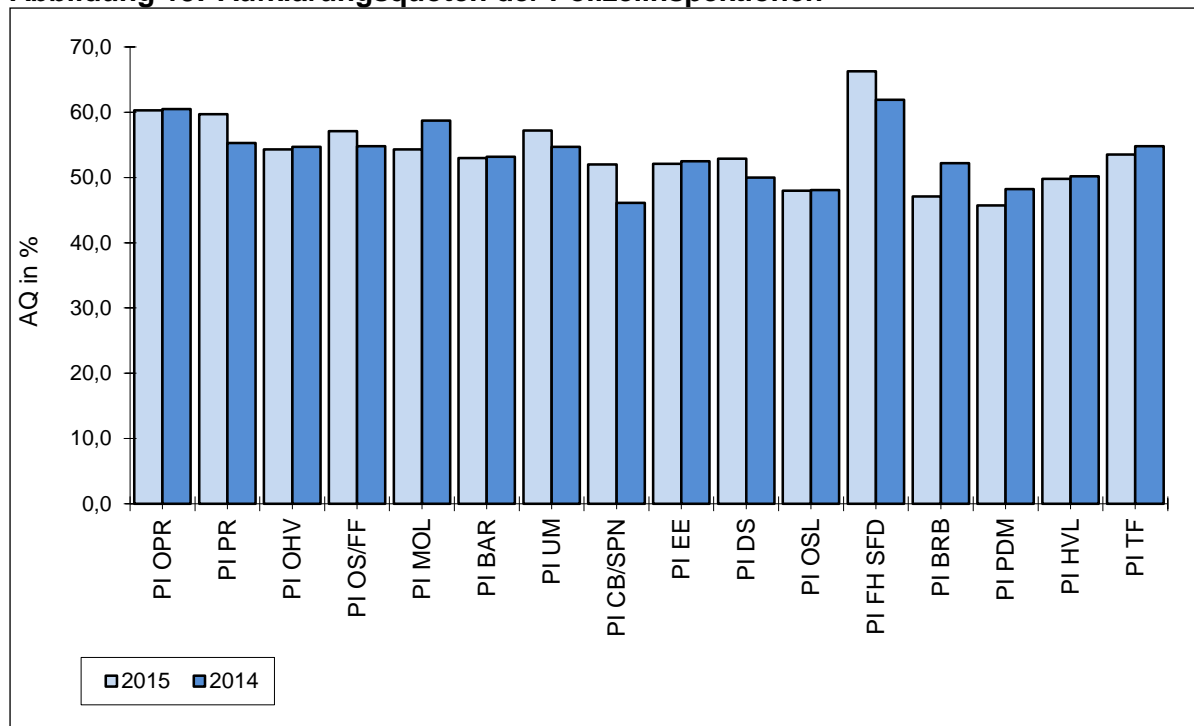

Tabelle 48: Territoriale Verteilung der TVBZ nach Altersgruppen

Bereich	Tatverdächtigenbelastungszahlen							
	insgesamt		Kinder		Jugendliche		Heranwachsende	
	2015	2014	2015	2014	2015	2014	2015	2014
PD Nord	2.934	3.190	1.879	2.297	6.617	7.109	8.941	10.477
PI Ostprignitz-Ruppin	3.361	3.549	2.688	3.047	7.134	7.512	10.276	13.634
PI Prignitz	2.862	3.228	2.105	2.427	7.334	8.724	7.941	11.792
PI Oberhavel	2.824	3.079	1.496	1.952	6.257	6.583	8.988	8.926
PD Ost	3.187	3.168	2.156	2.197	7.861	7.993	11.924	11.423
PI Oder-Spree/Frankfurt (O.)	3.806	3.608	2.955	3.136	10.062	9.069	15.985	13.670
PI Märkisch-Oderland	2.899	3.101	1.575	1.539	6.581	6.974	9.477	9.919
PI Barnim	3.092	3.096	1.970	1.931	6.499	7.849	10.755	11.123
PI Uckermark	3.008	2.967	1.935	1.992	9.010	9.145	11.512	11.690
PD Süd	2.824	2.932	1.681	1.607	6.228	7.023	9.823	10.516
PI Cottbus/Spree-Neiße	2.865	3.033	2.012	2.022	7.251	8.837	10.322	10.954
PI Elbe-Elster	1.968	2.223	1.069	1.042	4.301	4.791	7.047	7.985
PI Dahme-Spreewald	2.823	2.914	1.127	1.460	5.789	7.107	9.265	10.066
PI Oberspreewald-Lausitz	2.359	2.708	1.420	1.321	5.223	6.120	9.355	11.825
PI Flughafen Schönefeld	16.200	13.507	8.074	3.311	21.612	13.755	39.776	33.708
PD West	2.799	2.754	1.568	1.418	5.935	6.588	8.450	8.574
PI Brandenburg a.d.H.	2.968	2.861	1.782	1.656	6.711	7.438	9.630	10.688
PI Potsdam	2.989	2.948	1.286	1.224	6.730	7.328	9.655	9.412
PI Havelland	2.637	2.599	1.765	1.447	4.723	6.891	7.284	7.630
PI Teltow-Fläming	2.790	2.821	1.796	1.528	5.871	5.196	8.120	7.591
Land Brandenburg	2.879	2.927	1.799	1.807	6.526	7.042	9.444	9.838

Bereich	Tatverdächtigenbelastungszahlen					
	unter 21 Jahren		Erwachsene		darunter: 21 bis unter 25	
	2015	2014	2015	2014	2015	2014
PD Nord	4.793	5.345	2.703	2.929	8.869	8.736
PI Ostprignitz-Ruppin	5.620	6.487	3.104	3.223	11.285	10.889
PI Prignitz	5.037	6.276	2.629	2.911	8.906	9.698
PI Oberhavel	4.464	4.679	2.600	2.867	8.057	7.586
PD Ost	5.862	5.714	2.874	2.880	11.345	9.528
PI Oder-Spree/Frankfurt (O.)	7.920	7.040	3.332	3.229	14.239	10.907
PI Märkisch-Oderland	4.639	4.747	2.693	2.911	9.380	9.070
PI Barnim	5.018	5.382	2.858	2.830	9.993	8.271
PI Uckermark	6.066	6.073	2.662	2.623	11.949	10.900
PD Süd	4.763	4.993	2.612	2.713	8.655	8.363
PI Cottbus/Spree-Neiße	5.462	5.949	2.589	2.735	7.293	7.248
PI Elbe-Elster	3.189	3.452	1.837	2.093	6.705	7.895
PI Dahme-Spreewald	4.217	4.856	2.659	2.692	9.120	8.606
PI Oberspreewald-Lausitz	4.184	4.700	2.172	2.510	8.633	9.057
PI Flughafen Schönefeld	18.705	12.599	15.786	13.656	49.242	41.802
PD West	4.308	4.357	2.599	2.549	8.129	7.088
PI Brandenburg a.d.H.	4.858	5.133	2.760	2.619	9.491	8.212
PI Potsdam	4.600	4.600	2.757	2.721	7.803	6.990
PI Havelland	3.846	4.362	2.464	2.349	8.476	6.669
PI Teltow-Fläming	4.354	3.794	2.588	2.698	8.351	7.998
Land Brandenburg	4.809	4.944	2.645	2.690	8.932	8.056

2.2.2 Bundespolizei (BPol)

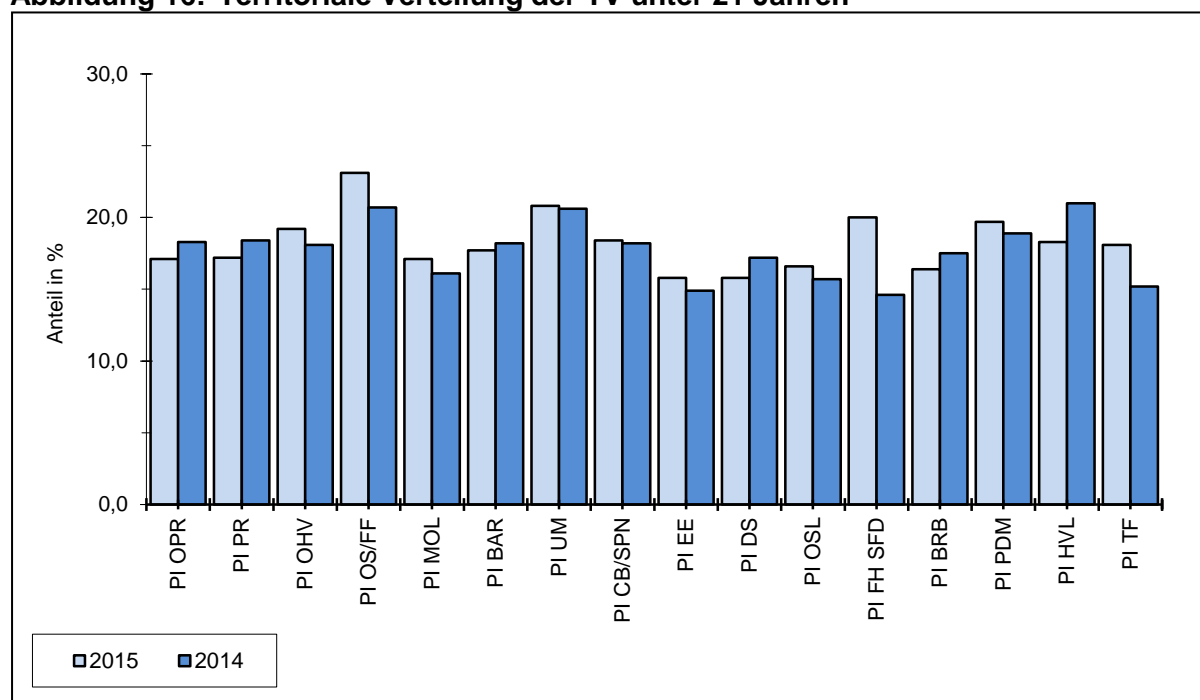
Durch die BPol wurden im Jahr 2015 insgesamt 8.086 Straftaten¹ (157 Fälle bzw. 2,0 % mehr als 2014) abschließend bearbeitet und zur Erfassung für die PKS des Landes Brandenburg gemeldet. Das waren 4,3 % (2014: 4,0 %) aller im Land Brandenburg in der PKS ausgewiesenen Fälle.

Die Aufklärungsquote lag im Jahr 2015 bei 67,8 % (2014: 60,2 %).

Tabelle 49: Kriminalitätsentwicklung der BPol nach Deliktsbereichen im Vergleich zum Vorjahr

Schl.-zahl	Deliktsbereich	Jahr	Fälle insges.	aufgekl. Fälle	AQ in %	TV insgesamt	nichtdt. TV
-----	Straftaten insgesamt	2015	8.086	5.484	67,8	5.048	3.351
		2014	7.929	4.774	60,2	4.294	2.631
		Veränderung 2015/14 in %	2,0	14,9	7,6	17,6	27,4
000000	Straftaten gegen das Leben	2015	-	-	-	-	-
		2014	-	-	-	-	-
		Veränderung 2015/14 in %	-	-	-	-	-
100000	Straftaten gegen die sexuelle Selbstbestimmung	2015	3	2	66,7	2	1
		2014	3	2	66,7	2	-
		Veränderung 2015/14 in %	-	-	-	-	100,0
200000	Rohheitsdelikte und Straftaten gg. die persönliche Freiheit	2015	166	131	78,9	151	18
		2014	168	125	74,4	135	22
		Veränderung 2015/14 in %	-1,2	4,8	4,5	11,9	-18,2
****00	Diebstahl insgesamt	2015	1.000	57	5,7	70	35
		2014	1.016	73	7,2	108	62
		Veränderung 2015/14 in %	-1,6	-21,9	-1,5	-35,2	-43,5
500000	Vermögens- und Fälschungsdelikte	2015	2.482	2.417	97,4	2.038	892
		2014	2.394	2.291	95,7	1.948	751
		Veränderung 2015/14 in %	3,7	5,5	1,7	4,6	18,8
600000	Sonstige Straftatbestände (StGB)	2015	1.786	255	14,3	355	51
		2014	2.259	286	12,7	319	37
		Veränderung 2015/14 in %	-20,9	-10,8	1,6	11,3	37,8
700000	Strafrechtliche Nebengesetze	2015	2.649	2.622	99,0	2.603	2.485
		2014	2.089	1.997	95,6	1.973	1.908
		Veränderung 2015/14 in %	26,8	31,3	3,4	31,9	30,2

Auch im Jahr 2015 registrierte die BPol keinen Fall, bei dem mit der Schusswaffe geschossen wurde.

¹ Die abschließend durch die BPol bearbeiteten Straftaten werden entsprechend dem Tatortprinzip den Polizeidirektionen und Polizeiinspektionen zugeordnet.

Die größten Anteile an den erfassten Fällen der BPol hatten Straftaten gegen das Aufenthalts-, das Asylverfahrens- und das Freizügigkeitsgesetz/EU mit 29,8 % (2014: 24,4 %), das Erschleichen von Leistungen mit 24,6 % (2014: 22,8 %) sowie Sachbeschädigungen mit 18,0 % (2014: 23,6 %).

Im Vergleich zum Vorjahr wurden bei Straftaten gegen das Aufenthalts-, das Asylverfahrens- und das Freizügigkeitsgesetz/EU 469 bzw. 24,2 % Fälle und bei Erschleichen von Leistungen 182 Fälle bzw. 10,1 % Fälle mehr als im Vorjahr registriert.

Dagegen wurden zu Sachbeschädigung 419 Fälle bzw. 22,4 % weniger als im Jahr 2014 erfasst.

Tabelle 50: Fall- und Tatverdächtigenzahlen zu ausgewählten Delikten bzw. Deliktsbereichen

Schl.-zahl	Deliktsbereich	Fälle insges.	aufgekl. Fälle	AQ in %	TV insges.	nichttd. TV	Anteil an allen TV in %
220000	Körperverletzung insgesamt	142	113	79,6	134	15	11,2
230000	Straftaten gg. die persönliche Freiheit	24	18	75,0	18	3	16,7
****00	Diebstahl insgesamt	1.000	57	5,7	70	35	50,0
***100	Diebstahl von Kraftwagen, einschließlich unbefugter Gebrauch	3	-	0,0	-	-	-
***300	Diebstahl von Fahrrädern, einschließlich unbefugter Gebrauch	13	3	23,1	4	1	25,0
*10*00	Diebstahl in/aus Dienst-, Büro-, Fabrikations-, Werkstatt- und Lagerräumen	15	2	13,3	2	-	0,0
*26*00	Ladendiebstahl	24	18	75,0	17	7	41,2
510000	Betrug	2.272	2.251	99,1	1.876	745	39,7
515000	Erschleichen von Leistungen	1.992	1.983	99,5	1.621	635	39,2
540000	Urkundenfälschung	168	155	92,3	152	145	95,4
550000	Geld- und Wertzeichenfälschung ...	2	2	100,0	2		0,0
620000	Widerstand gg. die Staatsgewalt und Straftaten gg. die öffentliche Ordnung	104	66	63,5	133	26	19,5
630000	Begünstigung, Strafvereitelung, Hehlerei und Geldwäsche	15	10	66,7	11	6	54,5
674000	Sachbeschädigung	1.454	53	3,6	89	5	5,6
725000	Straftaten gegen das Aufenthalts-, Asylverfahrens- u. Freizügigkeitsgesetz/EU	2.407	2.388	99,2	2.374	2.355	99,2
725100	unerlaubte Einreise (Grenzübertritt)	1.263	1.257	99,5	1.251	1.249	99,8
725200	Einschleusen nach § 96 AufenthG	99	87	87,9	103	94	91,3
725500	Straftaten gegen das AsylverfG	7	7	100,0	7	7	100,0
726000	Straftaten gegen das SprengstoffG, WaffenG und gegen das KriegswaffenkontrollG	235	228	97,0	227	130	57,3

Tabelle 51: Ausgewählte Delikte bzw. Deliktsbereiche mit sinkender Tendenz

Schl.- zahl	Deliktsbereich	erfasste Fälle		Veränderung 2015/2014	
		2015	2014	absolut	in %
540000	Urkundenfälschung	168	255	-87	-34,1
674000	Sachbeschädigung	1.454	1.873	-419	-22,4

Tabelle 52: Ausgewählte Delikte bzw. Deliktsbereiche mit steigender Tendenz

Schl.- zahl	Deliktsbereich	erfasste Fälle		Veränderung 2015/2014	
		2015	2014	absolut	in %
***500	Diebstahl insg. von unbaren ZM	161	27	134	496,3
*90*00	Taschendiebstahl	346	311	35	11,3
510000	Betrug	2.272	2.090	182	8,7
515000	Erschleichen v. Leistungen	1.992	1.810	182	10,1
674300	sonstige Sachbeschädigung auf Straßen, Wegen oder Plätzen	1.122	395	727	184,1
725700	Unerlaubter Aufenthalt nach § 95 AufenthaltsG	924	600	324	54,0
726000	ST gg. das Sprengstoff-, das Waffen- und das KriegswaffenkontrollG	235	145	90	62,1

Tabelle 53: TV nach Alter und Geschlecht

Tatverdächtige	2015		2014	
	abs.	in %	abs.	in %
gesamt	5.048		4.294	
männlich	3.790	75,1	3.242	75,5
weiblich	1.258	24,9	1.052	24,5
Kinder	439	8,7	257	6,0
Jugendliche	321	6,4	269	6,3
Heranwachsende	494	9,8	395	9,2
unter 21 Jahren gesamt	1.254	24,8	921	21,4
Erwachsene	3.794	75,2	3.373	78,6

Im Jahr 2014 wurden insgesamt 3.351 nichtdeutsche TV (2014: 2.631 TV) erfasst. Damit wurden gegenüber dem Vorjahr 700 bzw. 27,4 % mehr Nichtdeutsche als TV ermittelt.

Insbesondere mit Straftaten gegen das Aufenthalts-, das Asylverfahrens- und das Freizügigkeitsgesetz/EU wurden im Jahr 2015 insgesamt 521 bzw. 28,4 %, mit Erschleichen von Leistungen insgesamt 124 bzw. 24,3 % und mit Straftaten gegen das Sprengstoff-, Waffen- und Kriegswaffenkontrollgesetz insgesamt 55 bzw. 73,3 % mehr nichtdeutsche TV erfasst als im Jahr 2014.

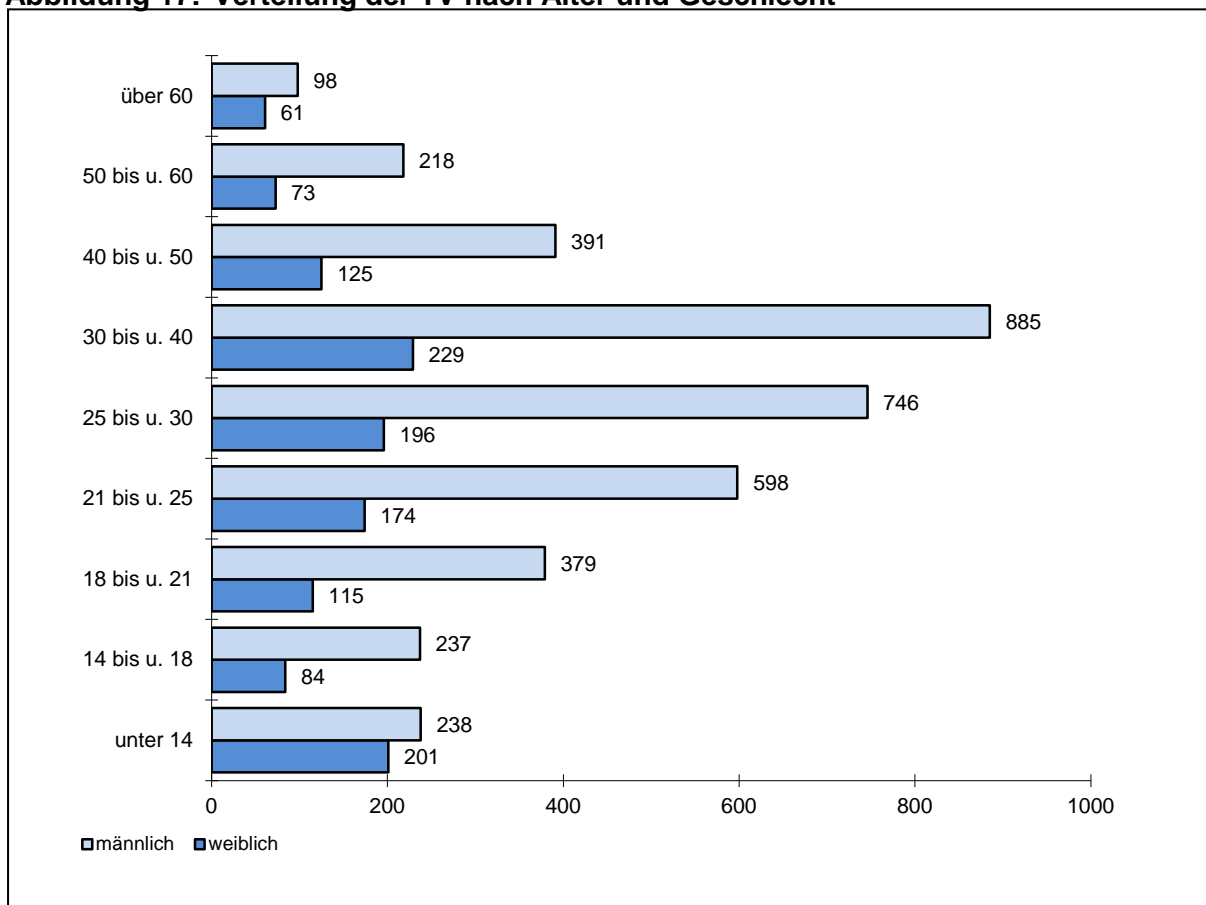
Abbildung 17: Verteilung der TV nach Alter und Geschlecht**Tabelle 54: Nichtdeutsche TV nach Staatsangehörigkeiten**

Staatsangehörigkeiten	ermittelte TV 2015	Anteil an allen nichtdeutschen TV in %	
		2015	2014
Albanien	518	15,5	1,3
Russische Föderation	442	13,2	21,6
Polen	321	9,6	13,3
Syrien	266	7,9	3,8
Afghanistan	126	3,8	0,8
Ukraine	118	3,5	2,6
Vietnam	91	2,7	4,3
Serbien	90	2,7	2,0
Türkei	82	2,4	4,0
Georgien	77	2,3	4,2
Rumänien	66	2,0	2,5
sonstige	1.154	34,4	39,6

2.2.3 Kriminalität in den Brandenburger Grenzgemeinden zur Republik Polen

Die Kriminalitätslage einer Region unterliegt einer Vielzahl von beeinflussenden Faktoren. Dazu zählen das wirtschaftliche Leistungsvermögen, die Bevölkerungsdichte und -struktur, das soziale Gefüge und die geografischen Besonderheiten. Als besonderer Faktor der Kriminalität wirkt in der Grenzregion zur Republik Polen das wirtschaftliche Wohlstandsgefälle Bundesrepublik Deutschland - Osteuropa.

Das Land Brandenburg grenzt über eine Länge von 267 km an die Republik Polen. Fünf brandenburgische Landkreise mit einer sehr unterschiedlichen Bevölkerungsdichte sind davon betroffen.

- Lkrs. Uckermark 39 EW/km²
- Lkrs. Barnim: 118 EW/km²
- Lkrs. Märkisch-Oderland: 87 EW/km²
- Lkrs. Oder-Spree: 79 EW/km²
- Lkrs. Spree-Neiße: 71 EW/km²
- **Land Brandenburg gesamt: 83 EW/km²**

Abbildung 18: Übersicht zu den Brandenburger Grenzgemeinden

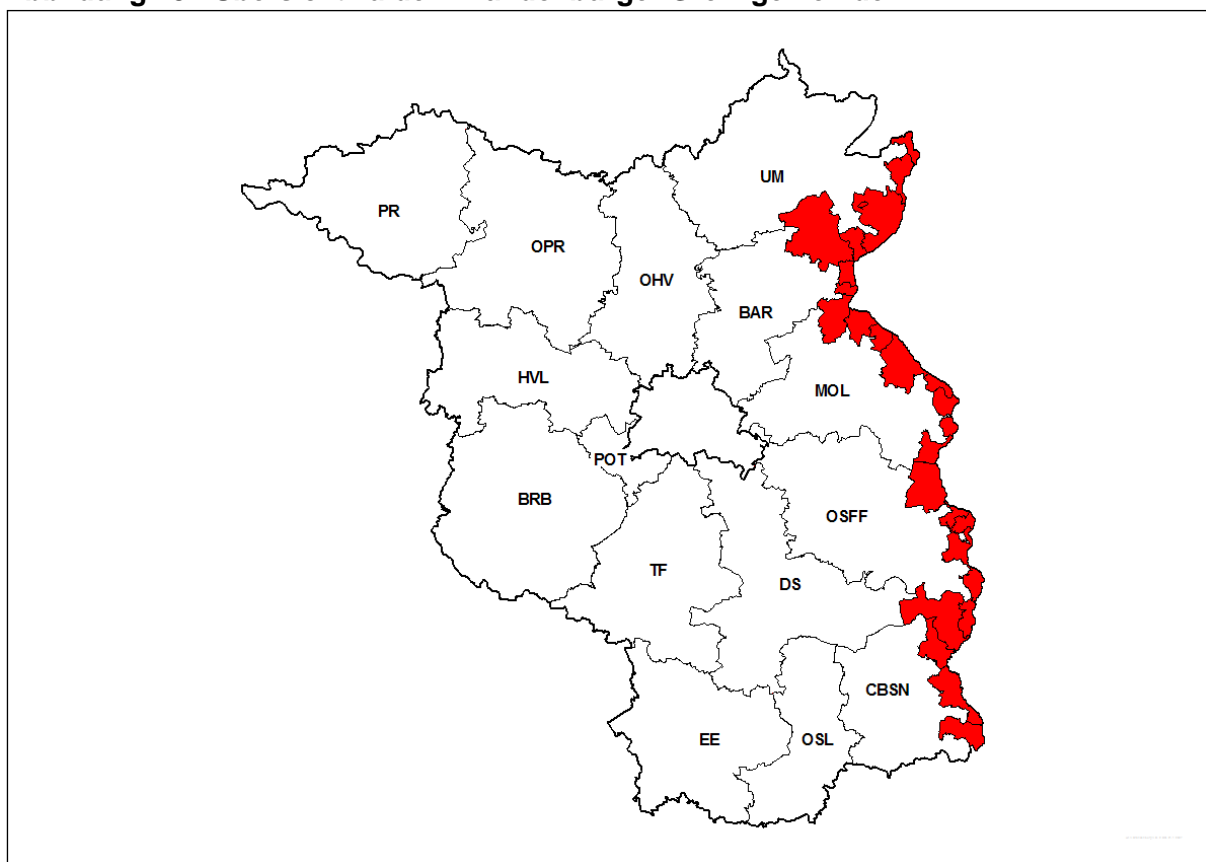

In den 24 Gemeinden entlang der polnischen Grenze leben 8,5 % der Gesamtbevölkerung des Landes (2015: 8,5 %).

In den Grenzgemeinden wurden für das Jahr 2015 in der PKS **19.884 Fälle** (683 bzw. 3,3 % weniger als 2014) registriert. Das sind 10,6 % aller im Land Brandenburg für das Jahr 2015 in der PKS ausgewiesenen Fälle (2014: 10,5 %).

Die Kriminalitätshäufigkeit für die Grenzgemeinden (Anzahl der erfassten Fälle je 100.000 Einwohner) betrug für das Berichtsjahr **9.563** (2014: 9.854). Damit lag diese weiterhin deutlich über dem Landesdurchschnitt von 7.660.

Die Kriminalitätsentwicklung in den Grenzgemeinden wurde insbesondere durch den Rückgang der Fallzahlen im Diebstahlsbereich sowie dem Anstieg der Verstöße gegen das Aufenthalts-, Asylverfahrens- und Freizügigkeitsgesetzes/EU beeinflusst.

Tabelle 55: Häufigkeitszahlen der Grenzgemeinden im Vergleich zum Land BB

Jahr	Grenzgemeinden	Land BB gesamt
2011	9.816	7.896
2012	9.151	7.819
2013	10.514	8.052
2014	9.854	8.004
2015	9.563	7.660

Abbildung 19: Entwicklung der registrierten Kriminalität 2011 bis 2015

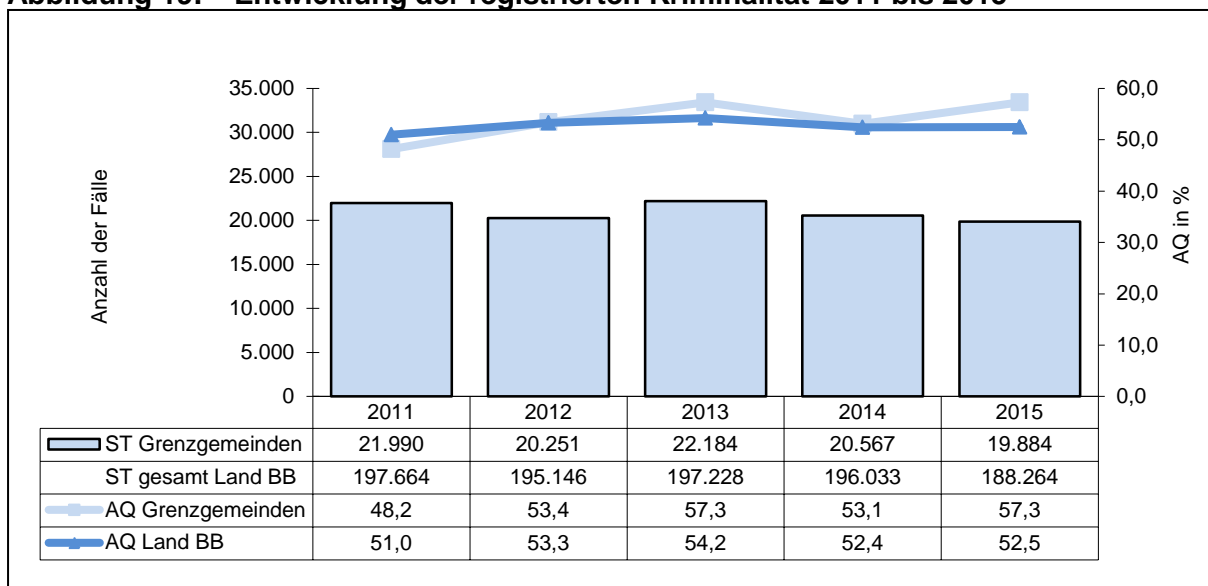

Von den insgesamt 19.884 registrierten Straftaten in den 24 Grenzgemeinden wurden 11.384 Fälle (2014: 10.931 Fälle) aufgeklärt. Das entsprach einer Aufklärungsquote (AQ) von 57,3 % (2014: 53,1 %). Damit lag diese 4,8 Prozentpunkte über dem Landeswert.

Wie im gesamten Land Brandenburg stellen die Diebstahlsdelikte mit einem Anteil von 44,4 % (2014: 47,9 %) an der Gesamtkriminalität den Hauptanteil der Straftaten dar, gefolgt von sonstigen Straftatbeständen (StGB) mit einem Anteil von 18,2 % (2014: 19,1 %).

Entsprechend der im Land BB allgemein sinkenden Fallzahlen wurden im Berichtsjahr bei sonstigen Straftatbeständen (StGB) 295 Fälle bzw. 7,5 % weniger als 2014, bei den Vermögens- und Fälschungsdelikten 298 Fälle bzw. 10,3 % weniger als 2014 und bei Diebstahlsdelikten 1.036 Fälle bzw. 10,5 % weniger erfasst.

Entgegen der Gesamtentwicklung im Land haben sich die Fallzahlen im Bereich der Rohheitsdelikte und Straftaten gegen die persönliche Freiheit um 133 Fälle bzw. 7,1 % erhöht.

Tabelle 56: Anteile der Deliktsbereiche an der Gesamtkriminalität

Schl.-zahl	Deliktsbereich	2015			2014			Veränderung der Fälle	
		Fälle	Anteil in %	AQ in %	Fälle	Anteil in %	AQ in %	absolut	in %
-----	Straftaten gesamt	19.884	100,0	57,3	20.567	100,0	53,1	-683	-3,3
000000	Straftaten gg. das Leben	9	0,1	100,0	12	0,1	83,3	-3	-25,0
100000	Straftaten gegen die sex. Selbstbestimmung	116	0,6	93,1	122	0,6	91,8	-6	-4,9
200000	Rohheitsdelikte, Straftaten gg. die pers. Freiheit	1.995	10,0	87,8	1.862	9,1	87,9	133	7,1
3***00	Diebstahl ohne erschwerende Umstände	3.580	18,0	62,1	3.425	16,7	56,4	155	4,5
4***00	Diebstahl unter erschwerenden	5.240	26,4	16,6	6.431	31,3	14,6	-1.191	-18,5
****00	Diebstahl insgesamt	8.820	44,4	35,1	9.856	47,9	29,1	-1.036	-10,5
500000	Vermögens- u. Fälschungsdelikte	2.600	13,1	77,8	2.898	14,1	81,5	-298	-10,3
600000	Sonstige Straftaten gemäß StGB	3.625	18,2	54,6	3.920	19,1	53,9	-295	-7,5
700000	Strafrechtliche Nebengesetze	2.719	13,7	89,0	1.897	9,2	96,6	822	43,3
891000	Rauschgiftkriminalität	1.104	5,6	91,8	772	3,8	95,9	332	43,0
892000	Gewaltkriminalität	506	2,5	79,1	442	2,1	76,5	64	14,5
893000	Wirtschaftskriminalität	159	0,8	96,2	164	0,8	88,4	-5	-3,0
894000	Kriminalität rund ums Kfz	1.692	8,5	25,7	2.044	9,9	25,6	-352	-17,2
897000	Computerkriminalität	82	0,4	50,0	139	0,7	45,3	-57	-41,0
898000	Straftaten auf dem Umwelt- und Verbraucherschutzsektor	109	0,5	78,9	122	0,6	73,8	-13	-10,7
899000	Straßenkriminalität	3.771	19,0	19,9	4.552	22,1	17,4	-781	-17,2

In den beiden nachfolgenden Tabellen werden die sich von den Fallzahlen am signifikantesten entwickelten Delikte dargestellt.

Tabelle 57: Ausgewählte Delikte mit sinkender Tendenz

Schl.-zahl	Deliktsbereich	erf. Fälle		Veränderungen	
		2015	2014	abs.	in %
***300	Diebstahl von Fahrrädern, einschl. unbefugter Gebrauch	1.941	2.608	-667	-25,6
*04*00	Diebstahl in/aus Garagen, Carports	462	680	-218	-32,1
*40*00	Diebstahl in/aus Boden-, Kellerräumen, Waschküchen	848	1.120	-272	-24,3
*50*00	Diebstahl an/aus Kfz	692	916	-224	-24,5
510000	Betrug	1.832	2.111	-279	-13,2
517000	sonstiger Betrug	791	1.034	-243	-23,5
517800	Sozialleistungsbetrug (soweit nicht unter 5177)	210	362	-152	-42,0
674000	Sachbeschädigung	1.871	2.040	-169	-8,3

Tabelle 58: Ausgewählte Delikte mit steigender Tendenz

Schl.-zahl	Deliktsbereich	erf. Fälle		Veränderungen	
		2015	2014	abs.	in %
220000	Körperverletzung	1.225	1.064	161	15,1
*26*00	Ladendiebstahl	1.872	1.503	369	24,6
725000	ST gg. das Aufenthalts-, das Asylverf.- und das Freizügigkeitsgesetz/EU	1.195	804	391	48,6
725700	Unerl. Aufenthalt gem. § 95 Abs. 1 Nr. 1, 2 und Abs. 2 Nr. 1b Aufenthaltsgesetz	476	97	379	390,7
730000	Rauschgiftdelikte	1.102	769	333	43,3
731800	Allg. Verstoß (§ 29 BtMG) - mit Cannabis und Zubereitungen	738	359	379	105,57

Die Entwicklung der registrierten Kriminalität vollzog sich in den letzten Jahren, territorial sehr unterschiedlich. Es sind sowohl deliktsspezifische als auch deutlich quantitative Unterschiede zwischen den einzelnen Grenzgemeinden feststellbar.

Besonders von Kriminalität betroffen sind die sieben größten Städte Frankfurt (Oder), Schwedt/Oder, Eisenhüttenstadt, Forst, Guben, Angermünde und Bad Freienwalde, in denen mehr als 85 % der gesamten Bevölkerung der Grenzgemeinden leben. In diesen Städten wurden im Jahr 2015 insgesamt 92,8 % der Gesamtkriminalität der Grenzgemeinden (2014: 92,9 %) registriert.

Die Fallzahlenentwicklung ist starken Schwankungen unterworfen. Während in Frankfurt (Oder) (-0,5 %), Forst (-13,7 %), Guben (-26,2 %), Schwedt/Oder (-4,7 %) und Bad Freienwalde (-9,4 %) Rückgänge der registrierten Kriminalität zu verzeichnen sind, sind die Fallzahlen in Eisenhüttenstadt (+13,4 %) und Angermünde (+26,8 %) gestiegen.

Durch die Aufklärung von 11.384 Fällen (453 Fälle mehr als im Vorjahr) wurden insgesamt 8.393 TV ermittelt.

Tabelle 59: TV nach Alter und Geschlecht

Tatverdächtige	2015		2014	
	abs.	in %	abs.	in %
gesamt	8.393		8.055	
männlich	6.393	76,2	6.043	75
weiblich	2.000	23,8	2.012	25
Kinder	426	5,1	423	5,3
Jugendliche	661	7,9	645	8,0
Heranwachsende	728	8,7	630	7,8
unter 21 Jahren gesamt	1.815	21,6	1.698	21,1
Erwachsene	6.578	78,4	6.357	78,9

Die überwiegende Anzahl der TV handelte bei der Tatausführung allein (2015: 80,9 %; 2014: 78,2 %).

Über 50 Prozent der ermittelten TV zu Straftaten des Raubes, der räuberischen Erpressung und des räuberischen Angriffs auf Kraftfahrer (2015: 82,6 %; 2014: 89,1 %), des Diebstahls von Fahrrad einschl. unbefugter Gebrauch (2015: 86,1 %; 2014: 78,8 %), der Rauschgiftkriminalität (2015: 75,0 %; 2014: 69,8 %) sowie der gefährlichen und schweren Körperverletzung (2015: 65,6 %; 2014: 69,4 %) waren als solche bereits polizeilich in Erscheinung getreten.

334 bzw. 4,0 % aller TV waren Konsumenten harter Drogen (2014: 319 bzw. 4,0 %), 535 bzw. 6,4 % handelten unter Alkoholeinfluss (2014: 566 bzw. 7,0 %) und 33 bzw. 0,4 % führten eine Schusswaffe mit (2014: 50 bzw. 0,6 %).

Im Jahr 2015 wurden insgesamt 3.226 nichtdeutsche TV (2014: 2.708) erfasst. Damit stieg die Anzahl nichtdeutscher TV gegenüber dem Vorjahr um 518 bzw. 19,1 %. Der Anteil der nichtdeutschen TV an allen im Grenzgebiet ermittelten TV betrug im Jahr 2015 insgesamt 38,4 % (2014: 33,6 %).

Tabelle 60: Nichtdeutsche TV nach Alter und Geschlecht

Tatverdächtige	2015		2014	
	abs.	in %	abs.	in %
gesamt	3.226		2.708	
männlich	2.594	80,4	2.171	80,2
weiblich	632	19,6	537	19,8
Kinder	256	7,9	205	7,6
Jugendliche	189	5,9	155	5,7
Heranwachsende	370	11,5	275	10,2
unter 21 Jahren gesamt	815	25,3	635	23,4
Erwachsene	2.411	74,7	2.073	76,6

Auf einen Vergleich der Kriminalitätsbelastungen der nichtdeutschen und der deutschen Bevölkerung wird aufgrund des Dunkelfeldes der nicht ermittelten TV in der PKS verzichtet. Ferner werden bestimmte Ausländergruppen als TV gezählt, die in der Bevölkerungsstatistik nicht enthalten sind. Dazu zählen vor allem unerlaubt in Deutschland aufhältige Personen, Touristen und Durchreisende.

Nichtdeutsche Staatsangehörige, welche in den Grenzgemeinden im Jahr 2015 mit Straftaten ermittelt wurden, kommen hauptsächlich aus Polen und der Russischen Föderation.

Tabelle 61: Ausgewählte Staatsangehörigkeiten nichtdeutscher TV

Nichtdeutsche TV	2015		2014	
	abs.	in %	abs.	in %
gesamt	3.226		2.708	
Polen	954	29,6	1.190	43,9
Russische Föderation	362	11,2	431	15,9
Albanien	282	8,7	8	0,3
Serbien	262	8,1	182	6,7
Syrien	246	7,6	35	1,3
Afghanistan	117	3,6	16	0,6
Ukraine	88	2,7	62	2,3

Insgesamt wurden 34,7 % aller im Land Brandenburg erfassten polnischen TV i. Z. m. Straftaten in den Grenzgemeinden ermittelt (2014: 39,3 %).

51,5 % aller polnischen TV in den Grenzgemeinden wurden wegen Diebstahlsdelikten (2014: 53,4 %), 10,7 % wegen Betrugsdelikten (2014: 10,7 %), 7,2 % wegen Hehlerei von Kfz (2014: 8,7 %), 5,9 % wegen Rauschgiftdelikten (BtmG) (2014: 6,4 %) und 7,3 % wegen Urkundenfälschung (2014: 6,3 %) registriert.

Tabelle 62: Ausgewählte Straftaten polnischer TV

Schl.- zahl	Deliktsbereich	Land Brandenburg	Grenzgemeinden	
			absolut	Anteil am Land in %
210000	Raub, räuberische Erpressung und räuberischer Angriff auf Kraftfahrer	48	22	45,8
220000	Körperverletzung	141	41	29,1
232000	Freiheitsberaubung, Nötigung, Bedrohung, Zwangsheirat, Nachrede (Stalking)	44	11	25,0
***100	Diebstahl von Kraftwagen, einschließlich unbefugter Gebrauch	242	77	31,8
***300	Diebstahl von Fahrrädern, einschließlich unbefugter Gebrauch	139	59	42,4
*10*00	Diebstahl in/aus Dienst-, Büro-, Fabrikations-, Werkstatt- und Lagerräumen	111	32	28,8
*26*00	Ladendiebstahl	609	222	36,5
*40*00	Diebstahl in/aus Boden-, Kellerräumen und Waschküchen	62	24	38,7
*45*00	Diebstahl in/aus überwiegend unbezogenen Neu-, Rohbauten, Baubuden und Baustellen	32	17	53,1
*50*00	Diebstahl in/aus Kfz	108	27	25,0
515000	Erschleichen von Leistungen	216	73	33,8
540000	Urkundenfälschung	184	70	38,0
620000	Widerstand gegen die Staatsgewalt u. Straftaten gegen die öffentl. Ordnung	94	20	21,3
631000	Hehlerei von Kfz	128	69	53,9
632000	sonstige Hehlerei	110	49	44,5
674000	Sachbeschädigung	72	21	29,2
725000	Straftaten gegen das Aufenthalts-, Asylverfahrens- und Freizügigkeitsgesetz/EU	59	37	62,7
726200	Straftaten gegen das Waffengesetz	65	21	32,3
730000	Rauschgiftdelikte (BtMG)	164	56	34,1
894000	Kriminalität rund ums Kfz	488	169	34,6
899000	Straßenkriminalität	503	170	33,8
-----	Straftaten insgesamt	2.750	954	34,7

2.2.4 Kriminalitätsentwicklung in den Brandenburger Gemeinden des engeren Verflechtungsraums Berlin-Brandenburg (eVR)

Der engere Verflechtungsraum Berlin-Brandenburg ist Bestandteil des gemeinsamen Planungsraumes beider Länder und wird aus Berlin und dem zusammenhängenden Teilraum des Landes Brandenburg gebildet, der strukturell am Engsten mit dem Land Berlin verbunden ist. 15 % der Fläche (ca. 4.429 km²) und 15 % aller Gemeinden des Landes Brandenburg (63 Gemeinden) gehören zu diesem Territorialbereich.

Die Bevölkerungsdichte ist mit 240 Personen je km² fast dreimal so hoch wie im gesamten Land Brandenburg (83 Personen je km²). Auch für das Jahr 2015 ist ein leichter Anstieg der Bevölkerungszahlen zu verzeichnen (13.390 bzw. 1,3 % mehr als 2014). Mittlerweile leben in den brandenburgischen Gemeinden des eVR Berlin-Brandenburg 43,7 % der Gesamtbevölkerung des Landes (2014: 42,9 %).

In den 63 Gemeinden des eVR wurden im Jahr 2015 insgesamt **82.243** Straftaten (547 Fälle bzw. 0,7 % weniger als 2014) registriert.

Es wurden 43,7 % aller im Land Brandenburg für das Jahr 2015 in der PKS ausgewiesenen Fälle für diesen Territorialbereich registriert. Damit ist der Anteil an allen im Land Brandenburg registrierten Fällen gestiegen (2014: 42,2 %).

Überdurchschnittlich viele Delikte der

- Wirtschaftskriminalität (2015: 54,2 %; 2014: 51,7 %),
- Kfz-Kriminalität (2015: 48,2 %; 2014: 48,9 %),
- Straßenkriminalität (2015: 48,0 %; 2014: 47,7 %),
- Vermögens- und Fälschungsdelikte (2015: 46,0 %; 2014: 45,0 %),
- Strafrechtlichen Nebengesetze (2015: 45,3 %; 2014: 44,8 %),
- Diebstahlsdelikte (2015: 44,2 %; 2014: 41,6 %),
- Rauschgiftkriminalität (2015: 44,0 %; 2014: 44,9 %)

wurden in der PKS für die Gemeinden und Städte rund um Berlin registriert.

Im eVR wurden 44,2 % aller im Land Brandenburg registrierten Diebstahlsdelikte begangen (2014: 41,6 %).

Die Kriminalitätsbelastung für diesen Territorialbereich des Landes Brandenburg (Anzahl der erfassten Fälle je 100.000 Einwohner) sank im Jahr 2015 auf 7.730 (2014: 7.881). Damit liegt diese über dem Landesdurchschnitt von 7.660.

Die Kriminalitätsentwicklung im gesamten Land Brandenburg wird maßgeblich auch von der Entwicklung in den Brandenburger Gemeinden des eVR beeinflusst. Dies zeigen die Zahlen der letzten fünf Jahre.

Tabelle 63: Häufigkeitszahlen der Gemeinden des eVR im Vergleich zum Land BB

Jahr	Land BB gesamt	Gemeinden eVR
2011	7.896	8.250
2012	7.819	8.219
2013	8.052	8.200
2014	8.004	7.881
2015	7.660	7.730

Die Aufklärungsquote für den engeren Verflechtungsraum betrug 50,4 % (2014: 51,5 %). Damit lag diese 2,1 Prozentpunkte unter dem Landeswert.

Abbildung 20: Entwicklung der registrierten Kriminalität 2011 bis 2015

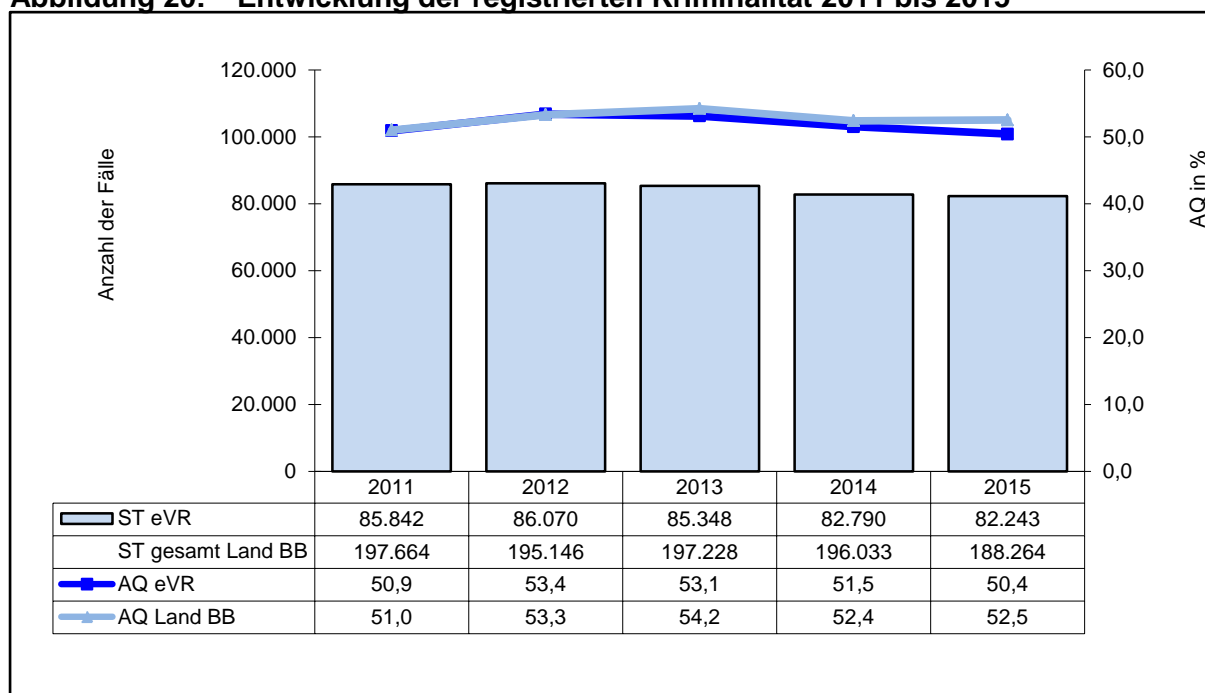

Rückgänge waren im Jahr 2015 in den Bereichen der Sonstigen Straftatbestände (StGB) (684 Fälle bzw. 3,9 % weniger als 2014), der Vermögens- und Fälschungsdelikte (696 Fälle bzw. 4,8 % weniger als im Vorjahr), des Diebstahls insgesamt (191 Fälle bzw. 0,5 % weniger als 2014) sowie der Rohheitsdelikte und Straftaten gegen die persönliche Freiheit (103 Fälle bzw. 1,1 % weniger als 2014) zu verzeichnen.

Dagegen stiegen die Strafrechtlichen Nebengesetze (1.092 Fälle bzw. 19,1 % mehr als 2014), Straftaten gegen das Leben (17 Fälle bzw. 47,2 % mehr als im Vorjahr) und die Straftaten gegen die sexuelle Selbstbestimmung (18 Fälle bzw. 3,2 % mehr als 2014) an.

Tabelle 64: Ausgewählte Delikte mit sinkender Tendenz

Schl.-zahl	Deliktsbereich	erfasste Fälle		Veränderung	
		2015	2014	absolut	in %
***300	Diebstahl von Fahrrädern, einschl. unbefugter Gebrauch	6.883	7.588	-705	-9,3
*03*00	Diebstahl in/aus Gärten, Gartenanlagen, Gartenlauben, Bungalows	1.145	1.360	-215	-15,8
*04*00	Diebstahl in/aus Garagen, Carports	686	939	-253	-26,9
*50*00	Diebstahl an/aus Kfz	5.048	6.292	-1.244	-19,8
511201	Tankbetrug	1.775	1.992	-217	-10,9
520000	Veruntreuungen §§ 266, 266a, 266b StGB	495	622	-127	-20,4
540000	Urkundenfälschung	825	956	-131	-13,7
630000	Begünstigung, Strafvereitelung, Hehlerei und Geldwäsche	300	481	-181	-37,6
650000	Wettbewerbs-, Korruptions- und Amtsdelikte	135	450	-315	-70,0

Tabelle 65: Ausgewählte Delikte mit steigender Tendenz

Schl.-zahl	Deliktsbereich	erfasste Fälle		Veränderung	
		2015	2014	absolut	in %
435*00	Wohnungseinbruchdiebstahl	2.639	2.306	333	14,4
***500	Diebstahl von unbaren Zahlungsmitteln	906	756	150	19,8
*40*00	Diebstahl in/aus Boden-, Kellerräumen, Waschküchen	2.227	1.667	560	33,6
*45*00	Diebstahl in/aus Baustellen, Rohbauten, Baubuden	680	495	185	37,4
*90*00	Taschendiebstahl	1.111	848	263	31,0
515000	Erschleichen v. Leistungen	1.245	976	269	27,6
516200	Betrug mittels rechtswidrig erl. Debitkarten ohne PIN	435	328	107	32,6
517800	Sozialleistungsbetrug (soweit nicht unter 5177)	911	533	378	70,9
674300	sonstige Sachbeschädigung auf Straßen, Wegen oder Plätzen	1.323	1.040	283	27,2
725100	unerlaubte Einreise (Grenzübertritt) nach dem Aufenthaltsg	954	390	564	144,6
725700	unerlaubter Aufenthalt nach Aufenthaltsg	719	559	160	28,6
726000	ST gegen das Waffen- und KriegswaffkontrollG	815	692	123	17,8
730000	Rauschgiftdelikte	3.588	3.205	383	12,0

Durch die Aufklärung von 41.476 Fällen (1.198 Fälle weniger als im Vorjahr) wurden insgesamt 30.060 TV (2014: 29.556 TV) ermittelt.

Tabelle 66: TV nach Alter und Geschlecht

Tatverdächtige	2015		2014	
	abs.	in %	abs.	in %
gesamt	30.060		29.556	
männlich	22.406	74,5	22.117	74,8
weiblich	7.654	25,5	7.439	25,2
Kinder	1.093	3,6	976	3,3
Jugendliche	2.453	8,2	2.567	8,7
Heranwachsende	2.132	7,1	1.924	6,5
unter 21 Jahren gesamt	5.678	18,9	5.467	18,5
Erwachsene	24.382	81,1	24.089	81,5

In der PKS der Brandenburger Gemeinden des eVR Berlin-Brandenburg wurden 42,0 % aller aufgeklärten Fälle (2014: 41,5 %), 42,9 % aller tatverdächtigen Kinder (2014: 40,2 %), 47,0 % aller tatverdächtigen Jugendlichen (2014: 47,4 %), 46,8 % aller tatverdächtigen Heranwachsenden (2014: 44,7 %) und 45,0 % aller tatverdächtigen Erwachsenen (2014: 43,7 %) des Landes Brandenburg registriert.

Im Jahr 2015 wurden insgesamt 6.459 nichtdeutsche TV in der PKS erfasst (2014: 5.071). Ihr Anteil an allen ermittelten TV beträgt 21,5 % (2014: 17,2 %). Den Hauptanteil unter den nichtdeutschen TV bilden seit Jahren polnische TV.

Tabelle 67: Ausgewählte Staatsangehörigkeiten nichtdeutscher TV

Staatsangehörigkeit	eVR				Land BB		
	TV ges.	Anteil an allen nichtdt. TV in %		TV ges.	Anteil an allen nichtdt. TV in %		
		2015	2014		2015	2014	
Polen	1.053	16,3	21,0	2.750	21,6	28,6	
Albanien	614	9,5	0,6	967	7,6	0,5	
Rumänien	423	6,5	7,8	638	5,0	5,7	
Russische Föderation	406	6,3	7,4	982	7,7	9,8	
Syrien	355	5,5	1,8	723	5,7	1,6	
Türkei	267	4,1	6,1	416	3,3	4,6	
Serbien	223	3,5	2,3	605	4,8	3,3	
Vietnam	200	3,1	3,8	327	2,6	3,2	
Ukraine	136	2,1	2,9	311	2,4	2,6	
Afghanistan	134	2,1	1,0	338	2,7	0,9	

Im Jahr 2015 wurden 5.100 TV mit einem Wohnsitz in Berlin in der PKS des Landes Brandenburg erfasst. Das waren 20 mehr als im Jahr 2014.

Es zeigt sich, dass diese Tätergruppe ihre Straftaten vor allem im Umland von Berlin begeht. Von den in Brandenburg registrierten Berliner TV wurden 3.789 bzw. 74,3 % mit Straftaten im engeren Verflechtungsraum erfasst (2014: 3.836 bzw. 75,5 %).

Abbildung 21: Berliner TV mit Straftaten im eVR und im gesamten Land Brandenburg

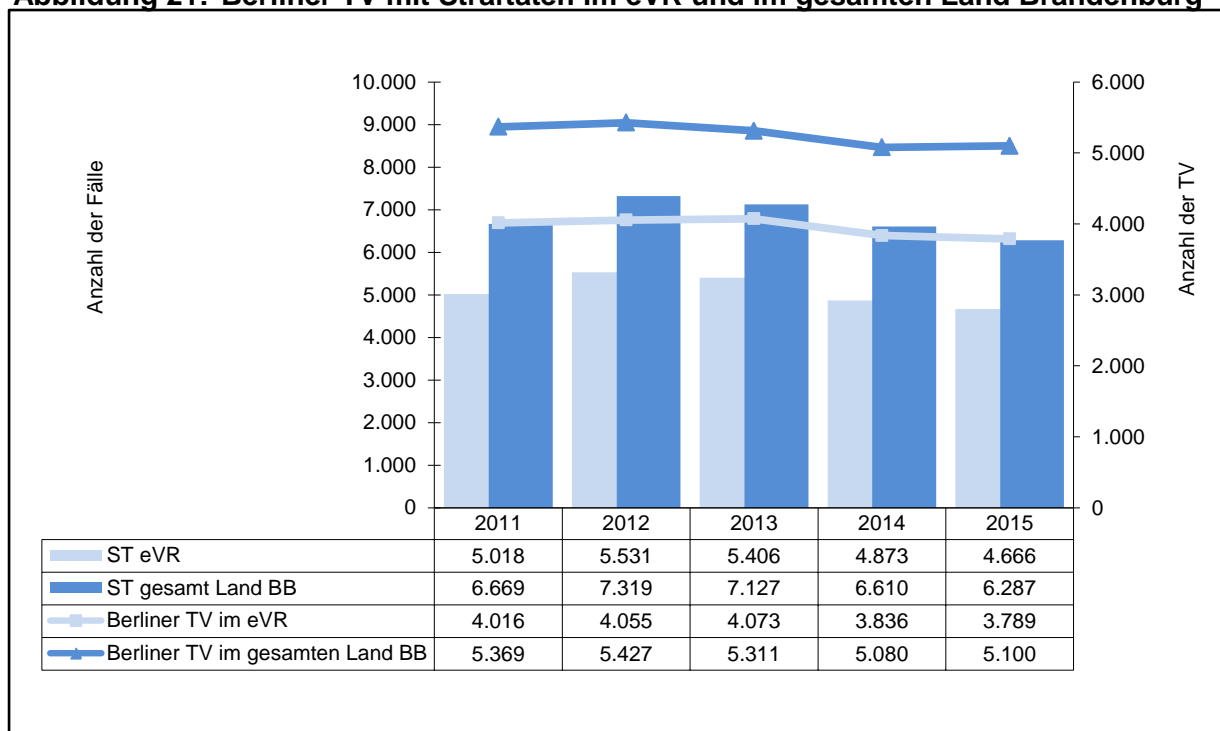

Im brandenburgischen Teil des eVR werden Berliner TV, insbesondere mit Diebstahlsdelikten (2015: 25,1 %; 2014: 25,2 % aller im eVR registrierten Berliner TV), Sonstigen Straftaten gemäß StGB (2015: 24,5 %; 2014: 24,9 %), Vermögens- und Fälschungsdelikte (2015: 24,4 %; 2014: 24,7 %) sowie Rohheitsdelikten und Straftaten gegen die persönliche Freiheit (2015: 20,5 %; 2014: 21,7 %), ermittelt.

Am Häufigsten wurden Berliner TV in Potsdam (2015: 442; 2014: 512), Ahrensfelde (2013: 330; 2014: 275) und Schönefeld (2015: 304; 2014: 325) ermittelt. Weitere Brandenburger Städte und Gemeinden mit jeweils mehr als 100 Berliner TV waren im Jahr 2015 Oranienburg, Werder (Havel), Königs Wusterhausen, Bernau bei Berlin, Falkensee, Teltow und Eiche.

2.3 Angaben zu ausgewählten Deliktsbereichen

2.3.1 Straftaten gegen das Leben

Im Jahr 2015 wurden einschließlich der mit Strafe bedrohten Versuche insgesamt 107 Fälle erfasst (2014: 79 Fälle). Es konnten 91 Fälle bzw. 85,0 % der Straftaten gegen das Leben aufgeklärt werden (2014: 68 Fälle bzw. 86,1 %).

Abbildung 22: Prozentuale Anteile ausgewählter Delikte zu Straftaten gegen das Leben



Tabelle 68: Fallentwicklung und Aufklärung

Schl.-zahl	Deliktsbereich	erfasste Fälle	Veränd. 2015/2014		davon Versuche	Veränd. 2015/2014	AQ in %	Veränd. 2015/2014
			absolut	in %				
010000	Mord	27	10	58,8	17	5	100,0	5,9
020000	Totschlag u. Tötung auf Verlangen	40	8	25,0	32	8	100,0	3,1
030000	fahrlässige Tötung	37	8	27,6	-	-	59,5	-9,5
040000	Abbruch der Schwangerschaft	3	2	200,0	1	1	66,7	-33,3

Mit der Schusswaffe wurde in drei Fällen geschossen (2014: drei Fälle) und in einem Fall gedroht (2014: kein Fall).

Zu 74 der 91 aufgeklärten Straftaten gegen das Leben wurden allein handelnde TV ermittelt und zu 52 aufgeklärten Straftaten Tatverdächtige, welche bereits zu einem früheren Zeitpunkt als solche in Erscheinung getreten waren. An 18 Fällen waren TV beteiligt, die bei Tatausführung unter Einfluss von Alkohol standen. Bei neun aufgeklärten Straftaten führte einer der TV eine Schusswaffe mit.

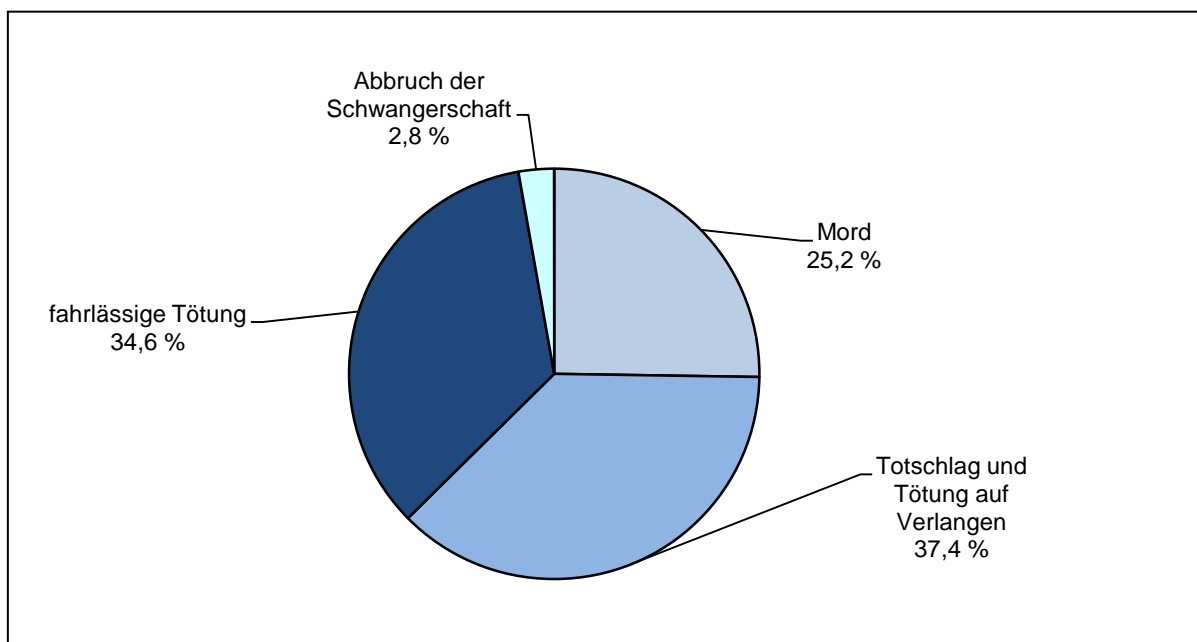
Zu Straftaten gegen das Leben wurden insgesamt 130 TV ermittelt (2014: 115 TV).

Tabelle 69: TV nach Alter und Geschlecht

Tatverdächtige	2015		2014	
	abs.	in %	abs.	in %
gesamt	130		115	
männlich	109	83,8	91	79,1
weiblich	21	16,2	24	20,9
Kinder	0	0,0	0	0,0
Jugendliche	3	2,3	5	4,3
Heranwachsende	9	6,9	6	5,2
unter 21 Jahren gesamt	12	9,2	11	9,6
Erwachsene	118	90,8	104	90,4

68 bzw. 52,3 % (2014: 53 bzw. 46,1 %) der TV handelten bei der Tatausführung allein und 75 bzw. 57,7 % der TV (2014: 62 bzw. 53,9 %) waren zu einem früheren Zeitpunkt bereits als TV in Erscheinung getreten. Darüber hinaus waren acht bzw. 6,2 % (2014: sieben bzw. 6,1 %) Konsumenten harter Drogen und 19 bzw. 16,5 % (2015: 22 bzw. 16,9 %) der TV standen bei der Tatausführung unter Alkoholeinfluss.

Bei 13 bzw. 10,0 % der TV handelt es sich um Nichtdeutsche (2014: 11 bzw. 9,6 %).

Tabelle 70: Opfer nach Alter und Geschlecht

Opfer	2015		2014	
	abs.	in %	abs.	in %
gesamt	114		82	
männlich	70	61,4	46	56,1
weiblich	44	38,6	36	43,9
Kinder	5	4,4	8	9,8
Jugendliche	3	2,6	1	1,2
Heranwachsende	2	1,8	4	4,9
unter 21 Jahren gesamt	10	8,8	13	15,9
Erwachsene	104	91,2	69	84,1
21 bis unter 60	63	55,3	39	47,6
60 Jahre und älter	41	36,0	30	36,6
70 Jahre und älter	27	23,7	20	24,4

114 Personen wurden Opfer von Straftaten gegen das Leben (2014: 82 Personen). 43 bzw. 37,7 % (2014: 22 bzw. 26,8 %) der registrierten Opfer hatten keine Vorbeziehung zu den oder dem TV. Eine bekanntschaftliche/freundschaftliche Vorbeziehung zu den bzw. dem TV bestand bei 22 bzw. 19,3 % der Opfer (2014: 20 bzw. 24,4 %).

Die PKS weist acht Mordopfer (2014: neun) und 11 Opfer des Totschlages oder der Tötung auf Verlangen aus (2014: 11), bei denen die Beziehungen „Ehe/Partnerschaft/Familie einschl. Angehörige“ des Opfers zu den bzw. dem Tatverdächtigen bestanden.

Tabelle 71: Territoriale Verteilung der Straftaten gegen das Leben

Bereich	erfasste Fälle			Häufigkeitszahl		AQ in %	
	Anzahl	Veränderung		2015	2014	2015	2014
		abs.	in %				
PD Nord	16	2	14,3	4	4	81,3	100,0
PI Ostprignitz-Ruppin	3	-6	-66,7	3	9	133,3	100,0
PI Prignitz	2	0	0,0	3	3	100,0	100,0
PI Oberhavel	11	8	266,7	5	1	63,6	100,0
PD Ost	42	12	40,0	6	4	88,1	86,7
PI Oder-Spree/Frankfurt (O.)	16	7	77,8	7	4	100,0	77,8
PI Märkisch-Oderland	4	-10	-71,4	2	7	50,0	100,0
PI Barnim	16	14	700,0	9	1	81,3	100,0
PI Uckermark	6	1	20,0	5	4	100,0	60,0
PD Süd	22	6	37,5	4	3	90,9	81,3
PI Cottbus/Spree-Neiße	9	3	50,0	4	3	88,9	83,3
PI Elbe-Elster	2	1	100,0	2	1	50,0	100,0
PI Dahme-Spreewald	9	4	80,0	6	3	100,0	100,0
PI Oberspreewald-Lausitz	2	1	100,0	2	1	100,0	0,0
PI Flughafen Schönefeld	0	-3	-100,0	0	22	0,0	66,7
PD West	26	7	36,8	3	3	80,8	78,9
PI Brandenburg	9	2	28,6	5	4	88,9	100,0
PI Potsdam	8	5	166,7	3	1	75,0	33,3
PI Havelland	5	-1	-16,7	3	4	100,0	66,7
PI Teltow-Fläming	4	1	33,3	2	2	50,0	100,0
Land Brandenburg	107	28	35,4	4	3	85,0	86,1

Tabelle 72: Territoriale Verteilung der TV

Bereich	Tatverdächtige insges.			nichtdeutsche TV			TV unter 21 Jahren		
	Anzahl	Veränderung		Anzahl	in %	Veränd. 2015/14	Anzahl	in %	Veränd. 2015/14
		abs.	in %						
PD Nord	13	-11	-45,8	0	0,0	-16,7	4	30,8	26,6
PI Ostprignitz-Ruppin	5	-11	-68,8	0	0,0	-18,8	3	60,0	53,7
PI Prignitz	2	0	0,0	0	0,0	-50,0	0	0,0	0,0
PI Oberhavel	6	0	0,0	0	0,0	0,0	1	16,7	16,7
PD Ost	48	2	4,3	6	12,5	6,0	2	4,2	-11,0
PI Oder-Spree/Frankfurt (O.)	19	0	0,0	2	10,5	5,2	0	0,0	-21,1
PI Märkisch-Oderland	2	-19	-90,5	0	0,0	-9,5	0	0,0	0,0
PI Barnim	19	17	850,0	2	10,5	10,5	2	10,5	10,5
PI Uckermark	8	4	100,0	2	25,0	25,0	0	0,0	-75,0
PD Süd	47	17	56,7	1	2,1	-7,9	5	10,6	3,9
PI Cottbus/Spree-Neiße	11	6	120,0	0	0,0	0,0	3	27,3	27,3
PI Elbe-Elster	1	0	0,0	0	0,0	-100,0	0	0,0	0,0
PI Dahme-Spreewald	33	17	106,3	1	3,0	-3,3	1	3,0	-3,3
PI Oberspreewald-Lausitz	2	2	0,0	0	0,0	0,0	1	50,0	50,0
PI Flughafen Schönefeld	0	-8	-100,0	0	0,0	-12,5	0	0,0	-12,5
PD West	22	7	46,7	6	27,3	20,6	1	4,5	-2,2
PI Brandenburg	7	0	0,0	1	14,3	0,0	0	0,0	0,0
PI Potsdam	7	6	600,0	3	42,9	42,9	0	0,0	0,0
PI Havelland	6	2	50,0	1	16,7	16,7	1	16,7	16,7
PI Teltow-Fläming	2	-1	-33,3	1	50,0	50,0	0	0,0	-33,3
Land Brandenburg	130	15	13,0	13	10,0	0,4	12	9,2	-0,4

2.3.2 Straftaten gegen die sexuelle Selbstbestimmung

Im Jahr 2015 wurden 1.386 Straftaten registriert. Das waren 53 bzw. 3,7 % weniger als im **Jahr 2014**.

Es konnten 84,1 % aufgeklärt werden (2014: 88,5 %).

Die Kriminalitätshäufigkeitszahl lag bei 56 Straftaten je 100.000 Einwohner (2014: 59).

Der Anteil der Straftaten gegen die sexuelle Selbstbestimmung an der Gesamtkriminalität betrug für das Berichtsjahr 0,7 % (2014: 0,7 %).

Abbildung 23: Entwicklung der Straftaten gegen die sexuelle Selbstbestimmung

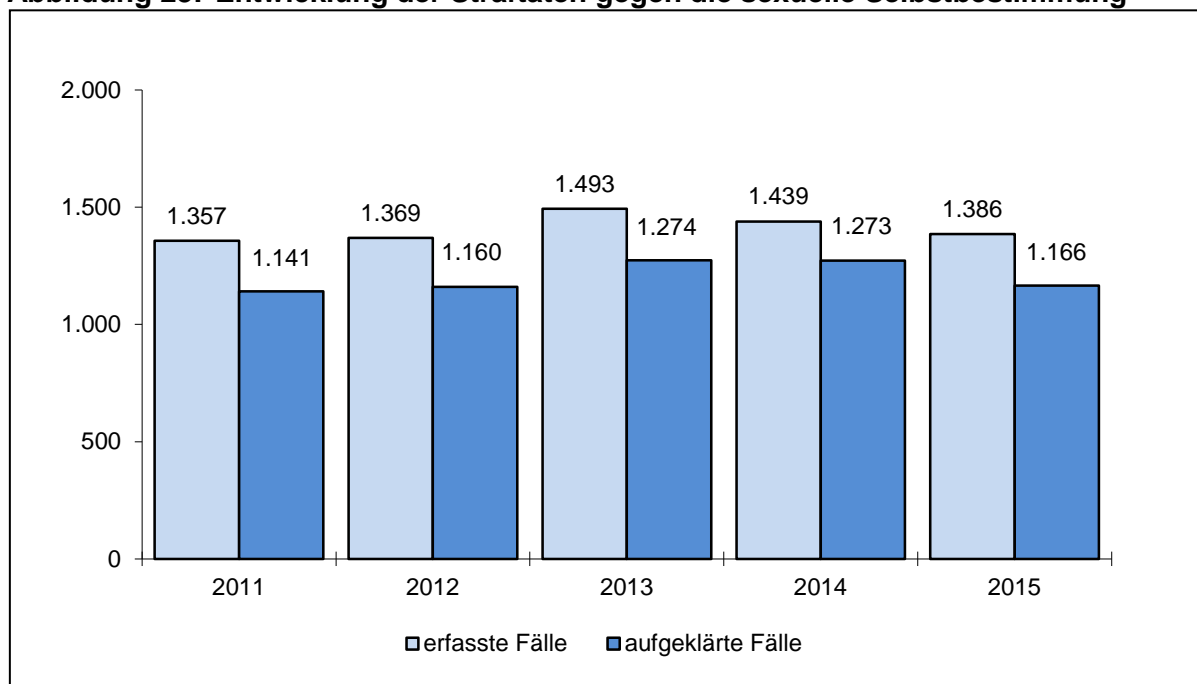

Den Schwerpunkt im Bereich der Sexualdelikte bildet nach wie vor der sexuelle Missbrauch von Kindern. Der Anteil dieser Straftaten an allen Sexualdelikten betrug 32,6 % (2014: 34,9 %). Es wurden 407 Fälle bzw. 90,0 % aufgeklärt (2014: 465 Fälle bzw. 92,6 %).

Weiter wurden registriert:

- Verbreitung pornographischer Schriften mit einem Anteil von 21,0 % (0,7 Prozentpunkte mehr als 2014),
- Vergewaltigung und sexuelle Nötigung mit einem Anteil von 13,9 % (1,5 Prozentpunkte mehr als 2014),
- exhibitionistische Handlungen und Erregung öffentlichen Ärgernisses mit einem Anteil an 11,3 % (0,3 Prozentpunkte weniger als 2014) und
- sonstige sexuelle Nötigung mit einem Anteil von 10,9 % (2,7 Prozentpunkte mehr als 2014).

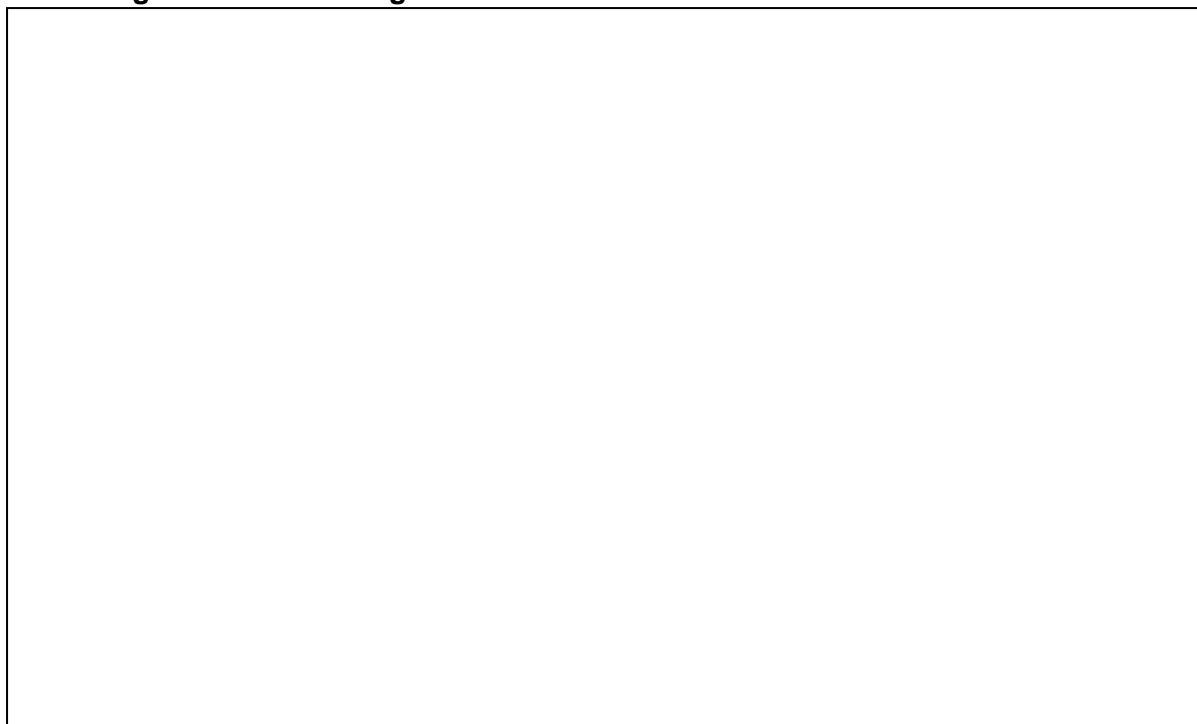
Abbildung 24: Anteile ausgewählter Deliktsbereiche**Tabelle 73: Fallentwicklung und Aufklärung ausgewählter Straftaten gegen die sexuelle Selbstbestimmung**

Schl.-zahl	Deliktsbereich	erfasste Fälle	Veränderung 2015/2014		AQ in %	Veränd. 2015/2014
			absolut	in %		
111000	Vergewaltigung und sexuelle Nötigung	193	14	7,8	83,4	-5,4
112000	sonstige sexuelle Nötigung	151	33	28,0	81,5	-7,5
113000	sexueller Missbrauch von Schutzbefohlenen ...	31	5	19,2	93,5	-2,7
131000	sexueller Missbrauch von Kindern	452	-50	-10,0	90,0	-2,6
132000	exhibitionistische Handlungen und Erregung öffentl. Ärgernisses	156	-11	-6,6	55,1	-8,4
100000	Straftaten gegen die sexuelle Selbstbestimmung insgesamt	1.386	-53	-3,7	84,1	-4,4

Der Anteil der Versuchshandlungen an allen registrierten Straftaten gegen die sexuelle Selbstbestimmung betrug 6,8 % (2014: 6,3 %).

1.098 bzw. 94,2 % der Delikte wurden durch Einzeltäter begangen (2014: 1.192 bzw. 93,6 %). Polizeilich bereits in Erscheinung getretene TV waren an 650 bzw. 55,7 % allen aufgeklärten Delikten beteiligt (2014: 659 bzw. 51,8 %).

Im Jahr 2015 wurden zu 1.166 aufgeklärten Straftaten gegen die sexuelle Selbstbestimmung 1.070 TV ermittelt (2014: zu 1.273 aufgeklärten Fällen 1.201 TV). Zum überwiegenden Teil sind die Täter männlich und im Erwachsenenalter.

Tabelle 74: TV nach Alter und Geschlecht

Tatverdächtige	2015		2014	
	abs.	in %	abs.	in %
gesamt	1.070		1.201	
männlich	1.013	94,7	1.140	94,9
weiblich	57	5,3	61	5,1
Kinder	66	6,2	50	4,2
Jugendliche	115	10,7	130	10,8
Heranwachsende	79	7,4	78	6,5
unter 21 Jahren gesamt	260	24,3	258	21,5
Erwachsene	810	75,7	943	78,5

67,9 % (2014: 70,5 %) der TV begingen die Straftat an ihrem Wohnort. 12,6 % standen zum Zeitpunkt der Tatausführung unter Alkoholeinfluss (2014: 10,1 %). Der Anteil der Ersttäter sank bei Sexualdelikten auf 49,4 % (2014: 52,9 %).

Zu Straftaten gegen die sexuelle Selbstbestimmung wurden insgesamt 1.166 Opfer erfasst (2014: 1.229 Opfer). Der mehrheitliche Teil der Opfer ist weiblich und unter 21 Jahre alt.

Tabelle 75: Opfer nach Alter und Geschlecht

Opfer	2015		2014	
	abs.	in %	abs.	in %
gesamt	1.166		1.229	
männlich	219	18,8	239	19,4
weiblich	947	81,2	990	80,6
Kinder	506	43,4	560	45,6
Jugendliche	195	16,7	219	17,8
Heranwachsende	87	7,5	81	6,6
unter 21 Jahren gesamt	788	67,6	860	70,0
Erwachsene	378	32,4	369	30,0

Tabelle 76: Alter und Geschlecht der Opfer bei ausgewählten Straftaten gegen die sexuelle Selbstbestimmung

Deliktsbereich	Opfer			Kinder		Jugendliche		Heranwachsende		Erwachsene	
	insg.	männl.	weibl.	m	w	m	w	m	w	m	w
Vergewaltigung und sex. Nötigung	194	10	184	1	2	3	29	3	34	3	119
Sexueller Missbrauch von Schutzbefohlenen	33	6	27	-	-	5	23	-	-	1	4
Sexueller Missbrauch	780	190	590	149	353	17	78	5	22	19	137
Sexueller Missbrauch von Kindern	501	149	352	149	352	-	-	-	-	-	-
Exhibitionistische Handlungen und Erregung öffentlichen Ärgernisses	174	26	148	-	-	2	30	5	15	19	103
ST gg. die sex. Selbstbestimmung	1.166	219	947	150	356	29	166	8	79	32	346

Von den 1.166 Opfern hatten 29,5 % (2014: 26,0%) keine Vorbeziehung zum TV. 35,8 % (2014: 38,1 %) der Opfer gaben informelle soziale Beziehungen zum TV an. Bei 21,6 % (2014: 22,4 %) der Opfer standen in familiärer bzw. partnerschaftlicher Beziehung zum TV. 9,9 % (2014: 10,9 %) der Opfer-Tatverdächtigen-Beziehungen blieben ungeklärt.

Tabelle 77: Opfer-Tatverdächtigen-Beziehung bei ausgewählten Straftaten gegen die sexuelle Selbstbestimmung

Delikt(-sbereich)	Opfer insg.	Beziehung des Opfers zum Tatverdächtigen									
		Ehe / Partnerschaft / Familie einschl. Angehörige		Informell sozial		Formell sozial in Institutionen, Organisationen u. Gruppen		Keine		Ungeklärt	
		abs.	in %	abs.	in %	abs.	in %	abs.	in %	abs.	in %
Vergewaltigung und sex. Nötigung	194	66	34,0	68	35,1	2	1,0	34	17,5	24	12,4
Sexueller Missbrauch von Schutzbefohlenen	33	21	63,6	5	15,2	4	12,1	3	9,1	-	-
Sexueller Missbrauch	780	146	18,7	268	34,4	23	2,9	267	34,2	76	9,7
Sexueller Missbrauch von Kindern	501	129	25,7	207	41,3	19	3,8	101	20,2	45	9,0
Exhibitionistische Handlungen u. Erreg. öffentl. Ärgernisses	174	-	-	5	2,9	-	-	152	87,4	17	9,8
ST gg. die sex. Selbstbestimmung	1.166	252	21,6	418	35,8	37	3,2	344	29,5	115	9,9

Tabelle 78: Territoriale Verteilung der Straftaten gegen die sexuelle Selbstbestimmung

Bereich	erfasste Fälle			Häufigkeitszahl		AQ in %	
	Anzahl	Veränderung		2015	2014	2015	2014
		abs.	in %				
PD Nord	229	-29	-11,2	60	68	89,5	89,9
PI Ostprignitz-Ruppin	53	-6	-10,2	54	60	86,8	88,1
PI Prignitz	43	-2	-4,4	55	58	93,0	97,8
PI Oberhavel	133	-21	-13,6	65	76	89,5	88,3
PD Ost	386	-11	-2,8	54	55	87,0	91,2
PI Oder-Spree/Frankfurt (O.)	140	-6	-4,1	59	62	90,0	87,7
PI Märkisch-Oderland	94	-22	-19,0	50	62	86,2	92,2
PI Barnim	78	-4	-4,9	45	47	78,2	87,8
PI Uckermark	74	21	39,6	61	44	91,9	103,8
PD Süd	305	-74	-19,5	51	63	80,0	88,7
PI Cottbus/Spree-Neiße	124	-20	-13,9	57	66	76,6	84,0
PI Elbe-Elster	39	-20	-33,9	37	56	79,5	89,8
PI Dahme-Spreewald	82	-14	-14,6	55	65	81,7	91,7
PI Oberspreewald-Lausitz	51	-22	-30,1	45	64	90,2	94,5
PI Flughafen Schönefeld	9	2	28,6	65	51	55,6	71,4
PD West	456	61	15,4	60	53	83,3	86,8
PI Brandenburg	134	13	10,7	76	69	88,1	91,7
PI Potsdam	140	14	11,1	52	48	77,9	77,8
PI Havelland	103	39	60,9	66	42	85,4	96,9
PI Teltow-Fläming	79	-5	-6,0	49	52	82,3	85,7
Land Brandenburg	1.386	-53	-3,7	56	59	84,1	88,5

Tabelle 79: Territoriale Verteilung der TV bei Straftaten gegen die sexuelle Selbstbestimmung

Bereich	Tatverdächtige insges.			nichtdeutsche TV			TV unter 21 Jahren		
	Anzahl	Veränderung		Anzahl	in %	Veränd. 2015/14	Anzahl	in %	Veränd. 2015/14
		abs.	in %						
PD Nord	185	-18	-8,9	20	10,8	6,4	44	23,8	3,1
PI Ostprignitz-Ruppin	45	-8	-15,1	5	11,1	9,2	13	28,9	11,9
PI Prignitz	39	-5	-11,4	1	2,6	-8,8	9	23,1	-4,2
PI Oberhavel	102	-6	-5,6	14	13,7	10,9	22	21,6	2,2
PD Ost	334	-11	-3,2	26	7,8	1,7	85	25,4	1,1
PI Oder-Spree/Frankfurt (O.)	124	15	13,8	12	9,7	-3,1	27	21,8	-0,2
PI Märkisch-Oderland	82	-26	-24,1	6	7,3	2,7	22	26,8	-3,8
PI Barnim	66	-7	-9,6	4	6,1	4,7	18	27,3	6,8
PI Uckermark	62	7	12,7	4	6,5	4,7	18	29,0	7,2
PD Süd	237	-79	-25,0	21	8,9	5,4	55	23,2	-1,5
PI Cottbus/Spree-Neiße	89	-31	-25,8	7	7,9	5,4	17	19,1	-5,9
PI Elbe-Elster	33	-14	-29,8	2	6,1	4,0	10	30,3	-3,7
PI Dahme-Spreewald	71	-11	-13,4	8	11,3	6,4	21	29,6	8,9
PI Oberspreewald-Lausitz	42	-20	-32,3	3	7,1	3,9	7	16,7	-5,9
PI Flughafen Schönefeld	4	-2	-33,3	1	25,0	8,3	1	25,0	-8,3
PD West	316	-26	-7,6	32	10,1	2,2	76	24,1	8,0
PI Brandenburg	86	-27	-23,9	5	5,8	1,4	18	20,9	2,3
PI Potsdam	96	-1	-1,0	15	15,6	1,2	18	18,8	3,3
PI Havelland	71	9	14,5	7	9,9	6,7	26	36,6	15,6
PI Teltow-Fläming	64	-7	-9,9	5	7,8	-0,7	14	21,9	13,4
Land Brandenburg	1.070	-131	-10,9	99	9,3	3,6	260	24,3	2,8

2.3.3 Rohheitsdelikte und Straftaten gegen die persönliche Freiheit

Im Jahr 2015 waren 11,5 % der Gesamtkriminalität Rohheitsdelikte und Straftaten gegen die persönliche Freiheit (2014: 11,4 %).

Insgesamt wurden 21.670 Fälle erfasst (743 bzw. 3,3 % weniger als 2014). Das waren 882 Straftaten je 100.000 Einwohner.

88,6 % der Rohheitsdelikte und Straftaten gegen die persönliche Freiheit wurden aufgeklärt (0,1 Prozentpunkte weniger als 2014).

5,3 % der Handlungen verblieben im Stadium des Versuches (2014: 4,9 %). In 69 Fällen wurde mit der Schusswaffe gedroht und in 18 Fällen geschossen (2014: 70 gedroht, 19 geschossen).

Abbildung 25: Entwicklung der Rohheitsdelikte und Straftaten gegen die persönliche Freiheit

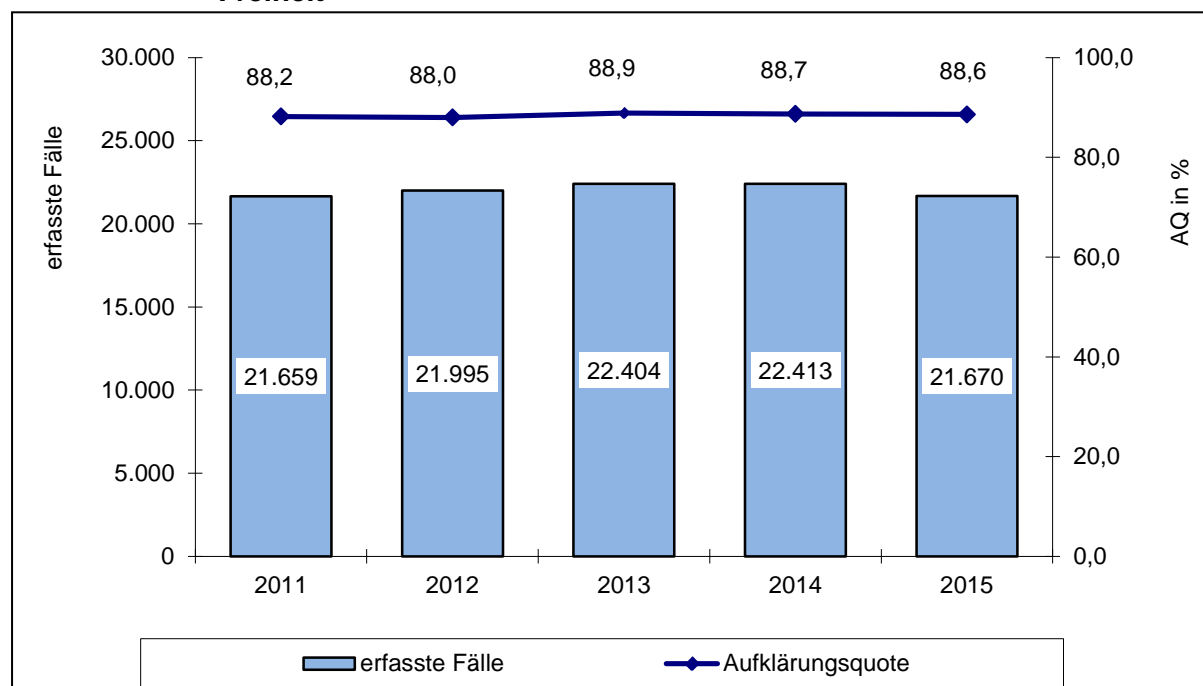

Innerhalb dieses Deliktsfeldes dominierten

- Körperverletzung mit 12.959 Fällen (158 Fälle bzw. 1,2 % weniger als 2014) bzw. 59,8 % Anteil (2014: 58,8 %),
- Straftaten gegen die persönliche Freiheit mit 7.653 Fällen (608 Fälle bzw. 7,4 % weniger als 2014) bzw. 35,3 % Anteil (2014: 36,9 %) sowie
- Raub, räuberische Erpressung und räuberischer Angriff auf Kraftfahrer mit 1.058 Fällen (23 Fälle bzw. 2,2 % mehr als 2014) bzw. 4,9 % Anteil (2014: 4,6 %).

Zu 17.597 bzw. 91,7 % aller aufgeklärten Delikte wurden allein handelnde TV ermittelt (2014: 18.077 bzw. 90,9 %).

Zu 11.007 bzw. 57,7 % der aufgeklärten Fälle wurden polizeilich bereits in Erscheinung getretene TV ermittelt (2014: 11.656 bzw. 58,6 %).

Durch die Aufklärung von 19.191 Rohheitsdelikten und Straftaten gegen die persönliche Freiheit wurden 16.694 TV (2014: 17.275) ermittelt.

Tabelle 80: TV nach Alter und Geschlecht

Tatverdächtige	2015		2014	
	abs.	in %	abs.	in %
gesamt	16.694		17.275	
männlich	13.432	80,5	13.924	80,6
weiblich	3.262	19,5	3.351	19,4
Kinder	675	4,0	682	3,9
Jugendliche	1.333	8,0	1.425	8,2
Heranwachsende	1.027	6,2	993	5,7
unter 21 Jahren gesamt	3.035	18,2	3.100	17,9
Erwachsene	13.659	81,8	14.175	82,1

1.782 bzw. 10,7 % waren nichtdeutsche TV (2014: 1.380 bzw. 8,0).

2.745 bzw. 16,4 % (2014: 2.875 bzw. 16,6 %) der TV handelten unter Alkoholeinfluss. 11.498 bzw. 68,9 % (2014: 11.965 bzw. 69,3 %) der TV hatten ihren Wohnsitz in der Tatortgemeinde. 13.736 bzw. 82,3 % der TV handelten bei der Tatausführung allein (2014: 14.093 bzw. 81,6 %).

8.370 bzw. 50,1 % der ermittelten TV (2014: 8.934 bzw. 51,7 %) traten zu einem früheren Zeitpunkt bereits als TV in Erscheinung.

22.629 Personen wurden Opfer von Rohheitsdelikten und Straftaten gegen die persönliche Freiheit.

Tabelle 81: Opfer nach Alter und Geschlecht

Opfer	2015		2014	
	abs.	in %	abs.	in %
gesamt	22.629		23.418	
männlich	12.949	57,2	13.433	57,4
weiblich	9.680	42,8	9.985	42,6
Kinder	1.796	7,9	1.797	7,7
Jugendliche	1.827	8,1	1.972	8,4
Heranwachsende	1.386	6,1	1.375	5,9
unter 21 Jahren gesamt	5.009	22,1	5.144	22,0
Erwachsene	17.620	77,9	18.274	78,0
60 Jahre und älter	1.860	8,2	1.921	8,2
70 Jahre und älter	739	3,3	828	3,5

Verwandschaftliche Beziehungen (Ehe/Partnerschaft/Familie einschl. Angehörige) gaben 23,1 % (2014: 22,2 %) der Opfer an. 30,1 % (2014: 28,3 %) der Opfer hatten keine Vorbeziehungen zu den bzw. dem Tatverdächtigen.

Tabelle 82: Territoriale Verteilung der Rohheitsdelikte und Straftaten gegen die persönliche Freiheit

Bereich	erfasste Fälle			Häufigkeitszahl		AQ in %	
	Anzahl	Veränderung		2015	2014	2015	2014
		abs.	in %				
PD Nord	3.848	-423	-9,9	1.009	1.124	91,8	91,4
PI Ostprignitz-Ruppin	1.068	-169	-13,7	1.080	1.250	93,6	93,1
PI Prignitz	814	-63	-7,2	1.050	1.124	91,5	91,4
PI Oberhavel	1.966	-191	-8,9	960	1.062	90,8	90,4
PD Ost	6.111	0	0,0	849	852	88,3	88,4
PI Oder-Spree/Frankfurt (O.)	1.963	134	7,3	834	779	85,8	86,3
PI Märkisch-Oderland	1.623	-61	-3,6	861	897	91,6	88,1
PI Barnim	1.478	-109	-6,9	845	913	85,9	90,2
PI Uckermark	1.047	36	3,6	867	833	91,5	89,9
PD Süd	5.114	-476	-8,5	856	933	88,3	88,8
PI Cottbus/Spree-Neiße	2.038	-229	-10,1	937	1.038	86,9	87,0
PI Elbe-Elster	741	-177	-19,3	706	865	91,8	91,8
PI Dahme-Spreewald	1.241	-13	-1,0	838	853	88,6	89,6
PI Oberspreewald-Lausitz	874	-88	-9,1	774	845	88,9	90,1
PI Flughafen Schönefeld	220	31	16,4	1.583	1.374	85,0	83,1
PD West	6.579	153	2,4	866	854	87,2	87,2
PI Brandenburg	1.466	-3	-0,2	837	839	88,3	89,9
PI Potsdam	2.360	187	8,6	883	826	84,7	84,2
PI Havelland	1.265	-27	-2,1	814	840	89,6	86,5
PI Teltow-Fläming	1.488	-4	-0,3	921	930	87,9	89,7
Land Brandenburg	21.670	-743	-3,3	882	915	88,6	88,7

Tabelle 83: Territoriale Verteilung der TV

Bereich	Tatverdächtige insges.			nichtdeutsche TV			TV unter 21 Jahren		
	Anzahl	Veränderung		Anzahl	in %	Veränd. 2015/14	Anzahl	in %	Veränd. 2015/14
		abs.	in %						
PD Nord	2.984	-351	-10,5	263	8,8	2,4	554	18,6	-0,1
PI Ostprignitz-Ruppin	888	-108	-10,8	68	7,7	2,1	169	19,0	0,8
PI Prignitz	583	-127	-17,9	38	6,5	2,3	100	17,2	-2,8
PI Oberhavel	1.529	-111	-6,8	157	10,3	2,6	288	18,8	0,4
PD Ost	4.887	-67	-1,4	575	11,8	3,5	954	19,5	-0,3
PI Oder-Spree/Frankfurt (O.)	1.587	63	4,1	262	16,5	3,5	317	20,0	-0,9
PI Märkisch-Oderland	1.350	-2	-0,1	133	9,9	3,4	256	19,0	0,6
PI Barnim	1.168	-98	-7,7	93	8,0	2,3	191	16,4	-0,3
PI Uckermark	816	-35	-4,1	90	11,0	4,4	200	24,5	-0,9
PD Süd	3.931	-272	-6,5	350	8,9	2,4	677	17,2	1,1
PI Cottbus/Spree-Neiße	1.583	-77	-4,6	136	8,6	2,2	303	19,1	-0,4
PI Elbe-Elster	569	-101	-15,1	28	4,9	0,0	102	17,9	5,7
PI Dahme-Spreewald	982	-12	-1,2	87	8,9	2,3	160	16,3	0,1
PI Oberspreewald-Lausitz	655	-114	-14,8	45	6,9	3,1	99	15,1	1,4
PI Flughafen Schönefeld	179	29	19,3	56	31,3	6,0	27	15,1	4,4
PD West	4.983	96	2,0	613	12,3	2,1	873	17,5	0,3
PI Brandenburg	1.155	3	0,3	98	8,5	1,1	180	15,6	1,0
PI Potsdam	1.687	90	5,6	295	17,5	3,2	271	16,1	-0,6
PI Havelland	1.068	47	4,6	81	7,6	0,4	233	21,8	-0,7
PI Teltow-Fläming	1.122	-31	-2,7	143	12,7	2,3	196	17,5	1,1
Land Brandenburg	16.694	-581	-3,4	1.782	10,7	2,7	3.035	18,2	0,3

Insgesamt wurden 1.058 Fälle des Raubes, der räuberischen Erpressung und des räuberischen Angriffes auf Kraftfahrer erfasst (23 Fälle bzw. 2,2 % mehr als 2014). Das waren 43 Straftaten je 100.000 Einwohner.

Im Berichtszeitraum konnten 663 Fälle bzw. 62,7 % (2014: 605 Fälle bzw. 58,5 %) geklärt werden. 222 bzw. 21,0 % der Handlungen verblieben im Versuchsstadium (2014: 173 bzw. 16,7 %). Der Anteil dieses Deliktsbereiches an der Gesamtkriminalität betrug 0,6 % (2014: 0,5 %). In 46 Fällen (fünf Fälle mehr als 2014) wurde mit der Schusswaffe gedroht und in einem Fall (2014: ein Fall) geschossen.

Abbildung 26: Entwicklung der Raubdelikte



Tabelle 84: Fallentwicklung und Aufklärung ausgewählter Raubstraftaten

Schl.-zahl	Deliktsbereich	erfasste Fälle	Veränd. 2015/2014		AQ in %	Veränd. 2015/14
			abs.	in %		
210000	Raub, räuber. Erpressung u räuber. Angriff auf Kraftfahrer	1.058	23	2,2	62,7	4,2
211000	Raubüberfälle auf Geldinstitute, Postfilialen und -agenturen	3	-13	-81,3	100,0	12,5
212000	Raubüberfälle auf sonstige Zahlstellen und Geschäfte	66	5	8,2	77,3	28,1
213000	Raubüberfälle auf Geld- und Werttransporte	1	-4	-80,0	100	80,0
214000	Räuberischer Angriff auf Kraftfahrer	8	1	14,3	75,0	3,6
216000	Handtaschenraub	115	18	18,6	50,4	18,5
217000	Sonstige Raubüberfälle auf Straßen, Wegen oder Plätzen	430	-10	-2,3	48,1	0,6
219000	Raubüberfälle in Wohnungen	120	16	15,4	74,2	-4,7

Zu den aufgeklärten Raubdelikten konnten 793 TV ermittelt werden (zwei TV mehr als 2014).

Tabelle 85: TV nach Alter und Geschlecht

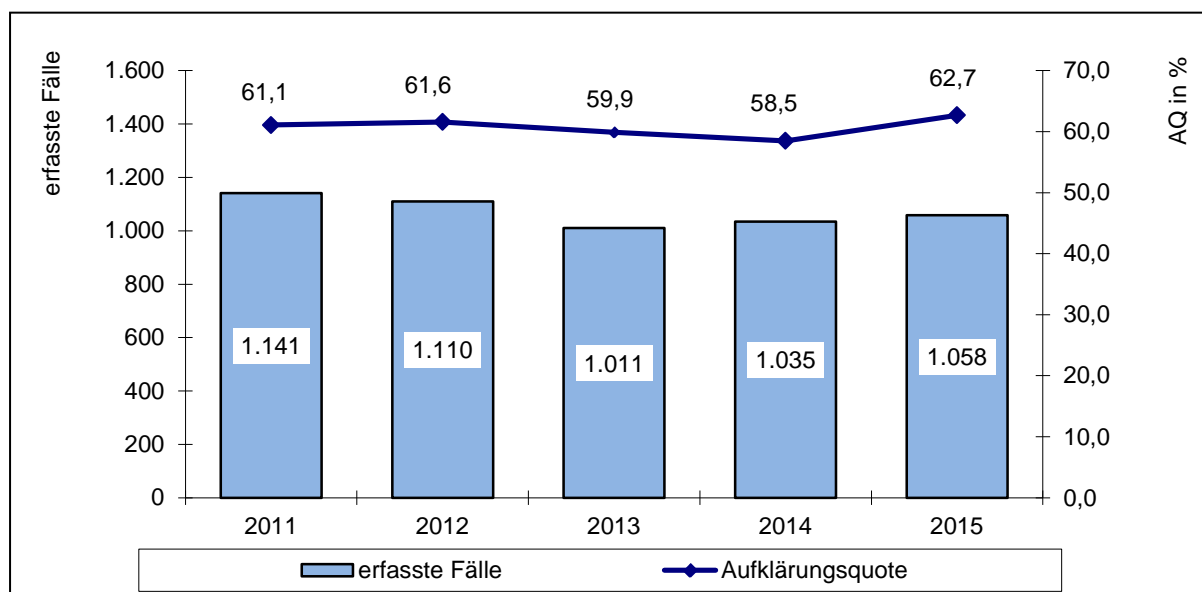
Tatverdächtige	2015		2014	
	abs.	in %	abs.	in %
gesamt	793		791	
männlich	716	90,3	712	90,0
weiblich	77	9,7	79	10,0
Kinder	29	3,7	23	2,9
Jugendliche	128	16,1	155	19,6
Heranwachsende	115	14,5	113	14,3
unter 21 Jahren gesamt	272	34,3	291	36,8
Erwachsene	521	65,7	500	63,2

136 bzw. 17,2 % waren nichtdeutsche TV (2014: 126 bzw. 15,9 %).

410 bzw. 51,7 % (2014: 450 bzw. 56,9 %) aller zu Raubstraftaten ermittelten TV handelten gemeinschaftlich.

633 bzw. 79,8 % (2014: 638 bzw. 80,7 %) aller TV traten bereits zu einem früheren Zeitpunkt polizeilich in Erscheinung.

Auch im Jahr 2015 war jedes achte Opfer einer Raubstraftat 60 Jahre und älter.

Tabelle 86: Opfer nach Alter und Geschlecht

Tatverdächtige	2015		2014	
	abs.	in %	abs.	in %
gesamt	1.112		1.106	
männlich	709	63,8	736	66,5
weiblich	403	36,2	370	33,5
Kinder	53	4,8	40	3,6
Jugendliche	107	9,6	142	12,8
Heranwachsende	92	8,3	96	8,7
unter 21 Jahren gesamt	252	22,7	278	25,1
Erwachsene	860	77,3	828	74,9
60 Jahre und älter	136	12,2	135	12,2
70 Jahre und älter	81	7,3	77	7,0

Im Jahr 2015 wurden 12.959 Fälle der Körperverletzung registriert. Das sind 158 Fälle bzw. 1,2 % weniger als im Vorjahr. Das waren 527 Straftaten je 100.000 Einwohner. Der Anteil dieser Delikte an der Gesamtkriminalität betrug 6,9 % (2014: 6,7 %). Es wurden insgesamt 11.740 Fälle bzw. 90,6 % (2014: 91,0 %) der Körperverletzungen aufgeklärt.

Abbildung 27: Entwicklung der Körperverletzungsdelikte



Tabelle 87: Fallentwicklung und Aufklärung ausgewählter Delikte der Körperverletzung

Deliktsbereich	erfasste Fälle	Veränderung 2015/2014		AQ in %	Veränd. 2015/2014 in %
		abs.	in %		
Körperverletzung gesamt	12.959	-158	-1,2	90,6	-0,4
Körperverletzung mit Todesfolge	6	1	20,0	66,7	-53,3
Gefährliche u. schwere Körperverletzung	2.799	-108	-3,7	86,5	-0,8
Misshandlung von Schutzbefohlenen	248	20	8,8	95,2	3,5
(Vorsätzliche leichte) Körperverletzung	9.143	-75	-0,8	92,1	-0,6
Fahrlässige Körperverletzung	763	4	0,5	86,1	1,6

In einem Fall wurde mit der Schusswaffe gedroht (2014: kein Fall) und in 14 Fällen geschossen (drei Fälle weniger als im Vorjahr).

Kinder, Jugendliche und Heranwachsende traten als TV bei Körperverletzungsdelikten häufiger in Erscheinung als im Durchschnitt aller Straftaten.

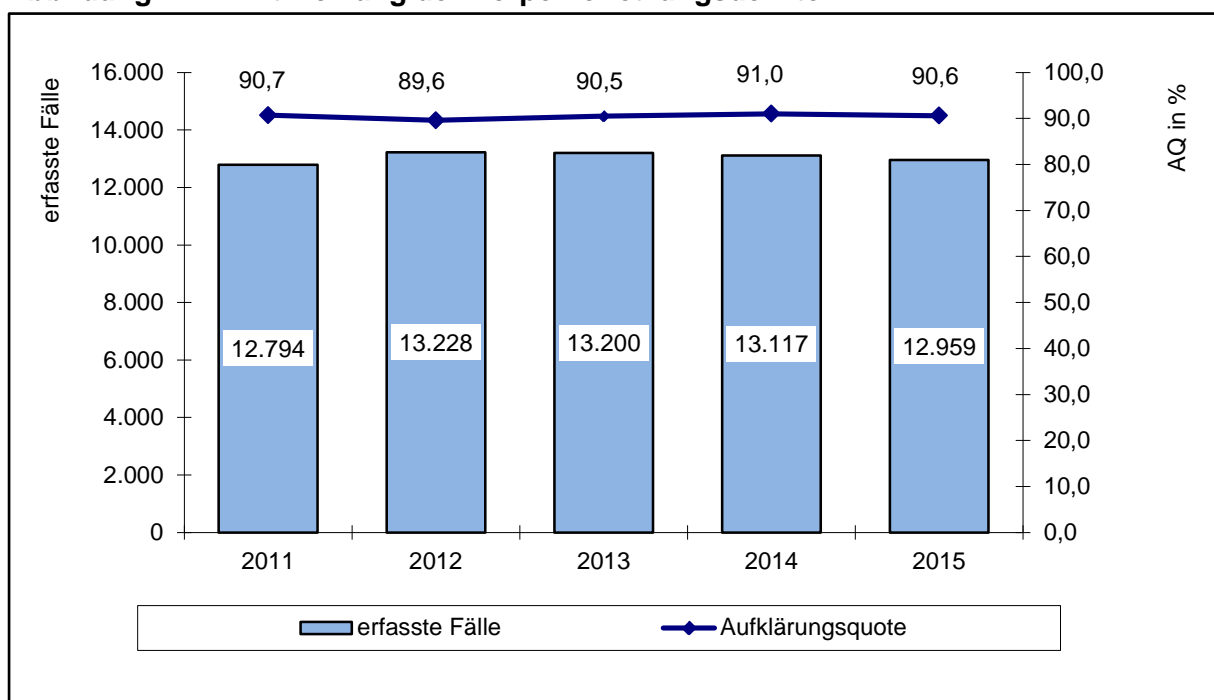
Tabelle 88: TV nach Alter und Geschlecht

Tatverdächtige	2015		2014	
	abs.	in %	abs.	in %
gesamt	11.074		11.306	
männlich	8.801	79,5	8.980	79,4
weiblich	2.273	20,5	2.326	20,6
Kinder	545	4,9	554	4,9
Jugendliche	963	8,7	1.025	9,1
Heranwachsende	712	6,4	666	5,9
unter 21 Jahren gesamt	2.220	20,0	2.245	19,9
Erwachsene	8.854	80,0	9.061	80,1

1.277 bzw. 11,5 % waren nichtdeutsche TV (2014: 894 bzw. 7,9 %).

Tabelle 89: Opfer nach Alter und Geschlecht

Tatverdächtige	2015		2014	
	abs.	in %	abs.	in %
gesamt	13.464		13.658	
männlich	8.096	60,1	8.184	59,9
weiblich	5.368	39,9	5.474	40,1
Kinder	1.348	10,0	1.361	10,0
Jugendliche	1.267	9,4	1.298	9,5
Heranwachsende	904	6,7	888	6,5
unter 21 Jahren gesamt	3.519	26,1	3.547	26,0
Erwachsene	9.945	73,9	10.111	74,0
60 Jahre und älter	984	7,3	938	6,9
70 Jahre und älter	406	3,0	412	3,0

3.544 bzw. 26,3 % der registrierten Opfer hatten keine Vorbeziehung zu den TV (2014: 3.429 bzw. 25,1 %). Verwandtschaftliche Beziehungen (Ehe/Partnerschaft/Familie einschl. Angehörige) gaben 3.434 bzw. 25,5 % (2014: 3.377 bzw. 24,7 %) der Opfer an. Zu den TV hatten 4.066 bzw. 30,2 % der Opfer (2014: 4.361 bzw. 31,9 %) informelle soziale Beziehungen (Freundschaft, Bekanntschaft).

Im Jahr 2015 wurden 7.653 Straftaten gegen die persönliche Freiheit registriert (608 Fälle bzw. 7,4 % weniger als 2014). Das waren 311 Straftaten je 100.000 Einwohner. 143 Versuche (12 Fälle mehr als 2014) wurden registriert. Der Anteil dieses Deliktsbereiches an der Gesamtkriminalität betrug 4,1 % (2014: 4,2 %). Im Berichtszeitraum wurden 6.788 bzw. 88,7 % (2013: 7.338 bzw. 88,8 %) aufgeklärt.

Abbildung 28: Entwicklung der Straftaten gegen die persönliche Freiheit



Tabelle 90: Fallentwicklung und Aufklärung ausgewählter Straftaten gegen die persönliche Freiheit

Deliktsbereich	erfasste Fälle	Veränd. 2015/2014		AQ in %	Veränd. 2015/2014
		abs.	in %		
Straftaten gegen die persönliche Freiheit	7.653	-608	-7,4	88,7	-0,1
Menschenraub, Entziehung Minderjähriger, Kinderhandel	119	-2	-1,7	95,8	-0,1
Freiheitsberaubung, Nötigung, Bedrohung, Nachstellung (Stalking), Zwangsheirat	7.526	-600	-7,4	88,6	-0,1
Freiheitsberaubung	161	-22	-12,0	85,7	-0,1
Nötigung	2.905	-244	-7,7	82,4	-1,3
Bedrohung	3.346	-253	-7,0	92,9	-0,2
Nachstellung	1.114	-81	-6,8	92,2	2,9
Zwangsheirat	-	-	-	-	-
Erpresserischer Menschenraub	2	0	0,0	100,0	0,0
Geiselnahme	-	-	-	-	-
Menschenhandel z. Z. d. sex. Ausbeutung	3	-8	-72,7	100,0	18,2

In 22 Fällen wurde bei Straftaten gegen die persönliche Freiheit mit der Schusswaffe gedroht (2014: 29 Fälle) und in drei Fällen geschossen (2014: ein Fall).

Tabelle 91: TV nach Alter und Geschlecht

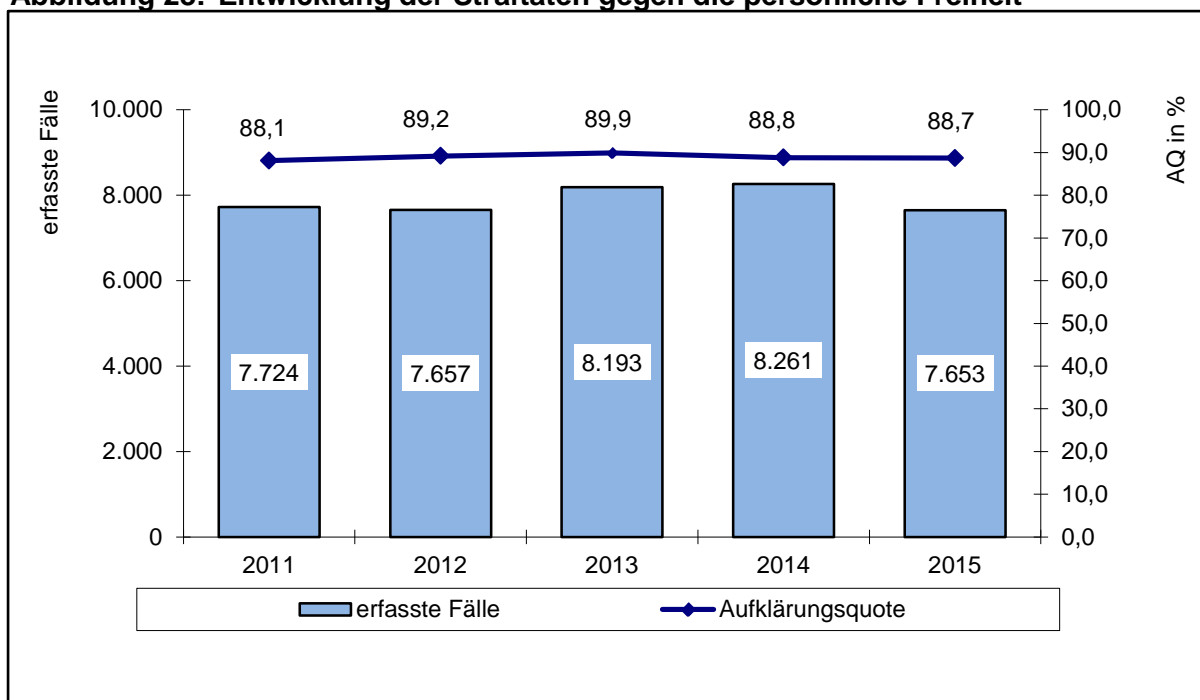
Tatverdächtige	2015		2014	
	abs.	in %	abs.	in %
gesamt	6.222		6.707	
männlich	5.154	82,8	5.599	83,5
weiblich	1.068	17,2	1.108	16,5
Kinder	145	2,3	146	2,2
Jugendliche	392	6,3	414	6,2
Heranwachsende	318	5,1	349	5,2
unter 21 Jahren gesamt	855	13,7	909	13,6
Erwachsene	5.367	86,3	5.798	86,4

503 TV bzw. 8,1 % waren nichtdeutsche TV (2014: 473 bzw. 7,1 %).

Tabelle 92: Opfer nach Alter und Geschlecht

Tatverdächtige	2015		2014	
	abs.	in %	abs.	in %
gesamt	8.053		8.654	
männlich	4.144	51,5	4.513	52,1
weiblich	3.909	48,5	4.141	47,9
Kinder	395	4,9	396	4,6
Jugendliche	453	5,6	532	6,1
Heranwachsende	390	4,8	391	4,5
unter 21 Jahren gesamt	1.238	15,4	1.332	15,4
Erwachsene	6.815	84,6	7.335	84,8
60 Jahre und älter	740	9,2	848	9,8
70 Jahre und älter	252	3,1	339	3,9

2.573 bzw. 32,0 % der registrierten Opfer hatten keine Vorbeziehung zu den TV (2014: 2.544 bzw. 29,4 %). Verwandtschaftliche Beziehungen (Ehe/Partnerschaft/Familie einschl. Angehörige) gaben 1.741 bzw. 21,6 % (2014: 1.791 bzw. 20,7 %) der Opfer an. Zu den TV hatten 2.271 bzw. 28,2 % der Opfer (2014: 2.602 bzw. 30,1 %) informelle soziale Beziehungen (Freundschaft, Bekanntschaft).

2.3.4 Diebstahlsdelikte

Von den 79.368 registrierten Fällen (5.354 Fälle bzw. 6,3 % weniger gegenüber 2014) wurden 21.220 bzw. 26,7 % aufgeklärt (2014: 22.660 bzw. 26,7 %). Das waren 3.229 Straftaten je 100.000 Einwohner (2014: 3.459).

Abbildung 29: Entwicklung der Diebstahlsdelikte

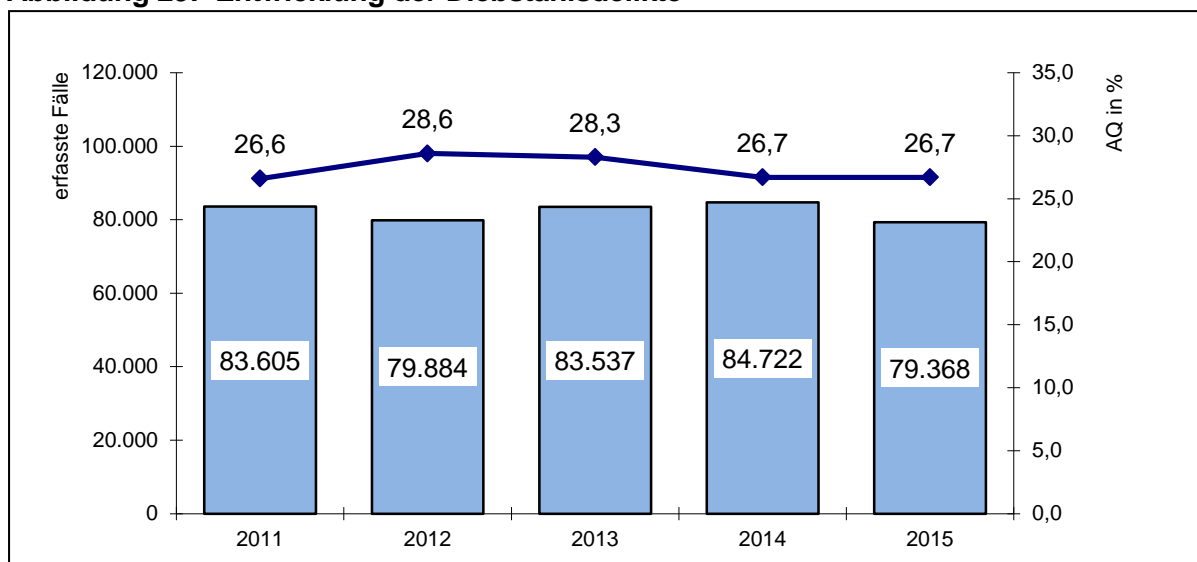

Delikte der Diebstahlskriminalität bestimmen maßgeblich die Gesamtkriminalität. 42,2 % aller erfassten Straftaten waren Diebstahlsdelikte (2014: 43,2 %). Mit 48.492 Fällen wurden 10,8 % weniger Diebstähle unter erschwerenden Umständen registriert als im Vorjahr. Die Anzahl der Diebstähle ohne erschwerende Umstände stieg mit 30.876 Fällen um 1,6 % gegenüber dem Vorjahr.

Abbildung 30: Diebstahlsanteile an der Gesamtkriminalität

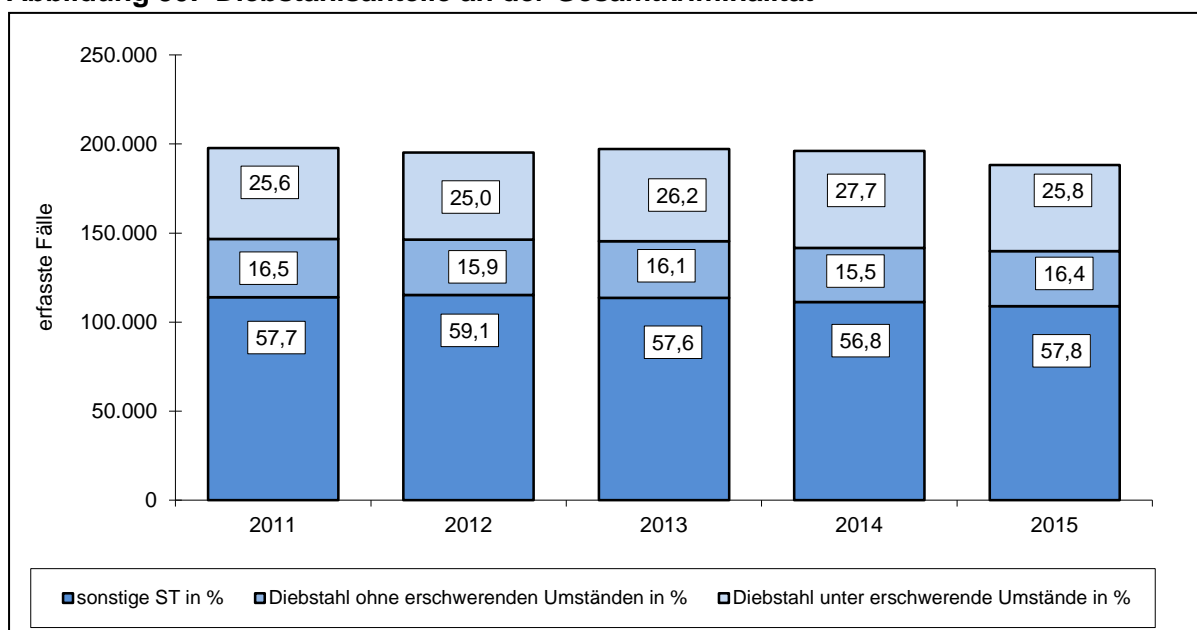

Die größten Anteile hatten

- Diebstahl von Kraftwagen, Mopeds, Krafträdern und Fahrrädern mit 18.359 Fällen (3.331 Fälle bzw. 15,4 % weniger gegenüber 2014) bzw. 23,1 % (2014: 25,6 %),
- Diebstahl in/aus Kiosk, Warenhäusern, Verkaufsräumen, Selbstbedienungsläden, Schaufenstern und Vitrinen mit 11.962 Fällen (463 Fälle bzw. 4,0 % mehr als 2014) bzw. 15,1 % (2014: 13,6 %) und
- Diebstahl an/aus Kraftfahrzeugen mit 9.964 Fällen (1.683 Fälle bzw. 14,5 % weniger gegenüber 2014) bzw. 12,6 % (2014: 13,7 %).

Abbildung 31: Diebstahlsbereiche nach der Tatörtlichkeit



Abbildung 32: Diebstahlsbereiche nach dem Diebesgut



Deutlich verringerten sich die Fallzahlen bei

- Diebstahl von Fahrrädern, einschl. unbef. Gebrauch -2.771 Fälle
- Diebstahl an/aus Kfz -1.683 Fälle
- Diebstahl in/aus Garagen, Carports -636 Fälle
- Diebstahl in/aus Bungalow, Gartenlauben, Gartenanlagen, Gärten -878 Fälle

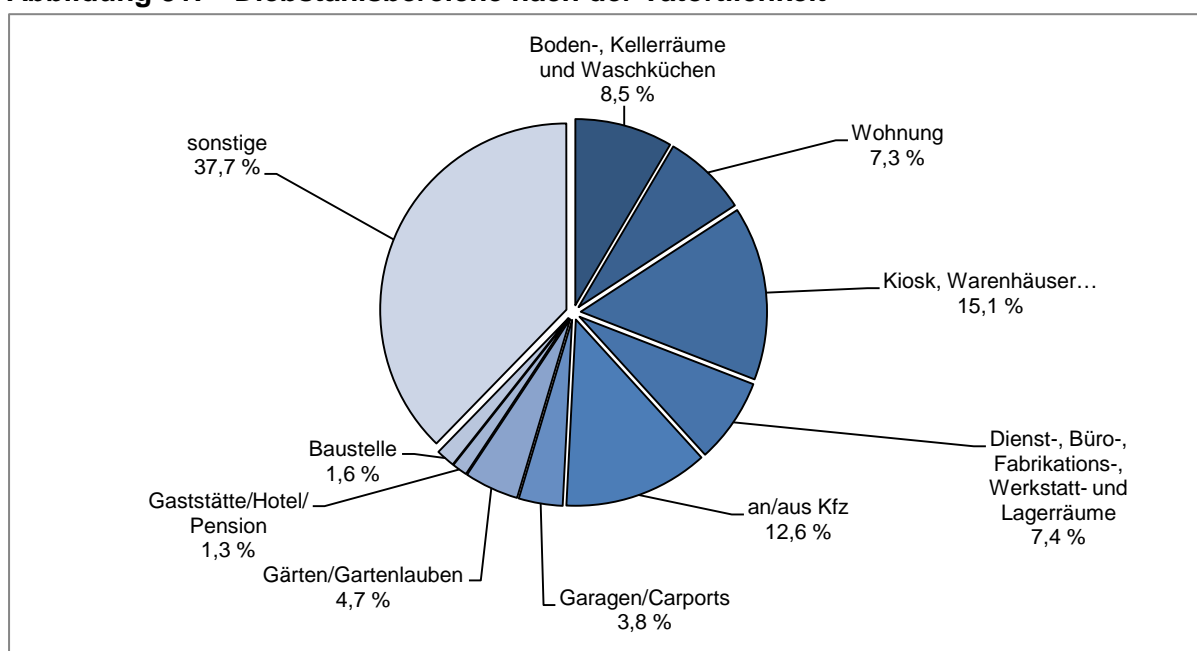
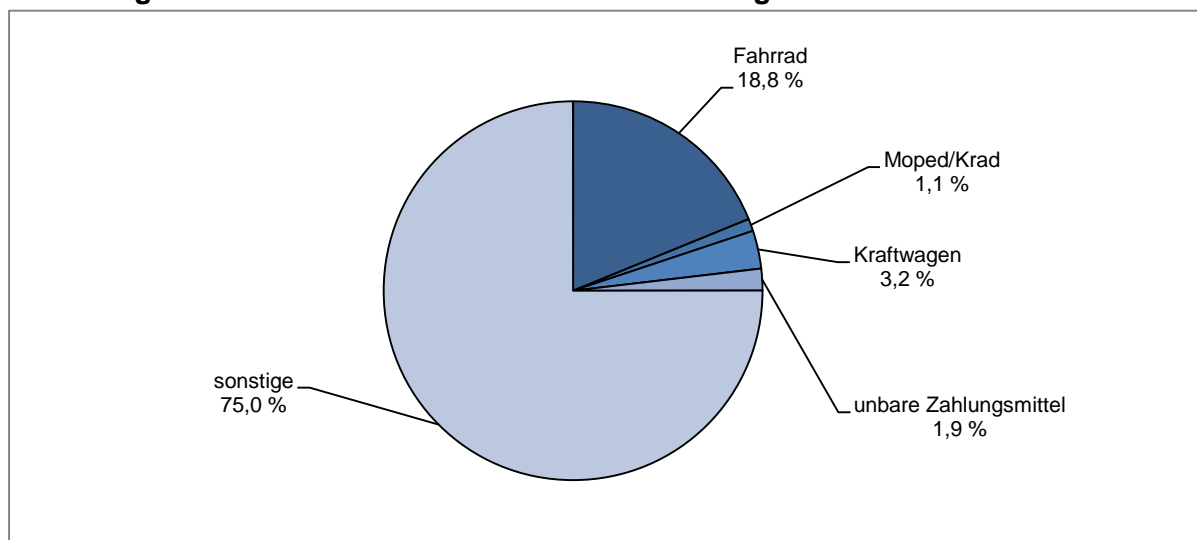
Dagegen erhöhten sich die Zahlen bei Ladendiebstahl um 524 Fälle, der Diebstähle in/aus Wohnungen um 474 Fälle und des Taschendiebstahls um 274 Fälle.

Tabelle 93: Fallentwicklung und Aufklärung ausgewählter Diebstahlsdelikte

Schl.- zahl	Deliktsbereich	erfasste Fälle		davon Versuche		AQ in %	
		2015	2014	2015	2014	2015	2014
****00	Diebstahl insgesamt	79.368	84.722	10.265	9.867	26,7	26,7
***100	Diebstahl von Kraftwagen einschl. unbefugter Gebrauch	2.573	3.028	668	856	27,6	30,3
***200	Diebstahl von Moped/Krad einschl. unbefugter Gebrauch	836	941	71	72	25,7	21,4
***300	Diebstahl von Fahrrad einschl. unbefugter Gebrauch	14.950	17.721	233	230	13,5	12,9
***400	Diebstahl von Schusswaffen	14	19	2	0	42,9	21,1
***500	Diebstahl von unbaren ZM	1.476	1.312	11	4	12,0	14,9
***700	Diebstahl von/aus Automaten	330	308	91	71	21,2	16,6
***800	Diebstahl von Antiquitäten, Kunst- und sakralen Gegenständen	22	26	1	2	31,8	19,2
*03*00	Diebstahl in/aus Gärten, Gartenlauben und Gartenanlagen	3.736	4.614	768	777	14,5	18,8
*04*00	Diebstahl in/aus Garagen, Carports	3.018	3.654	980	963	14,9	12,5
*05*00	Diebstahl in/aus Banken, Sparkassen, Postfilialen und -agenturen u. dgl.	105	81	22	19	25,7	37,0
*10*00	Diebstahl in/aus Dienst-, Büro-, Fabrikations-, Werkstatt- u. Lagerräumen	5.837	6.193	1.057	1.111	21,1	22,4
*15*00	Diebstahl in/aus Gaststätten, Kantinen, Hotels und Pensionen	1.053	1.198	152	177	19,0	19,4
*25*00	Diebstahl in/aus Kiosken, Warenhäusern, Verkaufsräumen	11.962	11.499	706	698	79,3	79,6
*26*00	Ladendiebstahl	9.898	9.374	183	171	91,9	93,1
*35*00	Diebstahl in/aus Wohnungen	5.833	5.359	1.593	1.265	26,2	32,0
*36*00	Tageswohnungseinbruch	2.232	2.029	638	568	16,4	21,8
*40*00	Diebstahl in/aus Boden-, Kellerräumen und Waschküchen	6.728	7.141	1.594	1.452	15,3	17,1
*45*00	Diebstahl in/aus Baubuden und Baustellen	1.298	1.298	144	98	13,0	14,0
*50*00	Diebstahl an/aus Kfz	9.964	11.647	1.194	1.174	11,3	10,8
*90*00	Taschendiebstahl	1.609	1.335	21	10	5,0	6,9

Zu den registrierten 69.103 vollendeten Diebstahlsdelikten wurde ein Gesamtschaden von 103,3 Millionen Euro gemeldet (1,3 Millionen Euro weniger als 2014). Rein rechnerisch ergibt sich ein durchschnittlicher Schaden pro Delikt von 1.494 Euro (2014: 1.398 Euro).

Abbildung 33: Schadenssumme durch Diebstahl insgesamt



Tabelle 94: TV nach Alter und Geschlecht

Tatverdächtige	2015		2014	
	abs.	in %	abs.	in %
gesamt	15.056		15.899	
männlich	11.308	75,1	11.941	75,1
weiblich	3.748	24,9	3.958	24,9
Kinder	737	4,9	833	5,2
Jugendliche	1.657	11,0	1.892	11,9
Heranwachsende	1.269	8,4	1.332	8,4
unter 21 Jahren gesamt	3.663	24,3	4.057	25,5
Erwachsene	11.393	75,7	11.842	74,5

Tabelle 95: Anteile der TV bei Diebstahl insgesamt an den TV insgesamt der jeweiligen Altersklasse

Altersgruppen und Geschlecht	Anzahl der TV insgesamt 2015	Anteil der wegen Diebstahl ermittelten Tatverdächtigen an allen Tatverdächtigen in %	
		2015	2014
gesamt	66.479	22,6	23,6
männlich	49.716	22,7	23,8
weiblich	16.763	22,4	23,2
Kinder	2.549	28,9	34,3
Jugendliche	5.221	31,7	35,0
Heranwachsende	4.552	27,9	30,9
unter 21 Jahre gesamt	12.322	29,7	33,4
Erwachsene	54.157	21,0	21,5

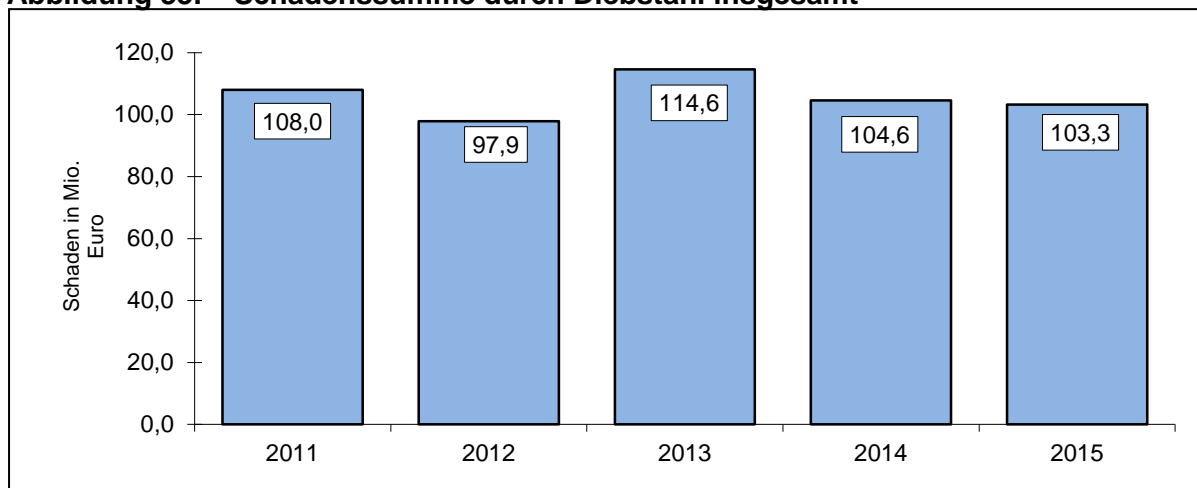
Tabelle 96: Territoriale Verteilung bei Diebstahl von Kraftwagen

Bereich	erfasste Fälle			Häufigkeitszahl		AQ in %	
	Anzahl	Veränderung		2015	2014	2015	2014
		abs.	in %				
PD Nord	226	-33	-12,7	59	68	28,8	36,7
PI Ostprignitz-Ruppin	59	3	5,4	60	57	32,2	37,5
PI Prignitz	30	-17	-36,2	39	60	30,0	48,9
PI Oberhavel	137	-19	-12,2	67	77	27,0	32,7
PD Ost	790	-56	-6,6	110	118	30,9	34,4
PI Oder-Spree/Frankfurt (O.)	344	-97	-22,0	146	188	31,4	22,2
PI Märkisch-Oderland	165	-2	-1,2	88	89	31,5	63,5
PI Barnim	165	12	7,8	94	88	29,7	35,3
PI Uckermark	116	31	36,5	96	70	30,2	38,8
PD Süd	751	-323	-30,1	126	179	27,7	23,0
PI Cottbus/Spree-Neiße	266	-199	-42,8	122	213	36,1	15,3
PI Elbe-Elster	55	-43	-43,9	52	92	43,6	25,5
PI Dahme-Spreewald	277	-6	-2,1	187	192	19,9	33,9
PI Oberspreewald-Lausitz	103	-87	-45,8	91	167	29,1	23,7
PI Flughafen Schönefeld	50	12	31,6	360	276	6,0	26,3
PD West	805	-42	-5,0	106	113	23,9	33,5
PI Brandenburg	144	-8	-5,3	82	87	18,1	23,0
PI Potsdam	367	32	9,6	137	127	29,2	39,1
PI Havelland	121	-28	-18,8	78	97	14,9	18,8
PI Teltow-Fläming	173	-38	-18,0	107	132	23,7	42,7
Land Brandenburg	2.573	-455	-15,0	105	124	27,6	30,3

Tabelle 97: Territoriale Verteilung der TV

Bereich	Tatverdächtige insges.			nichtdeutsche TV			TV unter 21 Jahren		
	Anzahl	Veränderung		Anzahl	in %	Veränd. 2015/14	Anzahl	in %	Veränd. 2015/14
		abs.	in %						
PD Nord	71	-39	-35,5	27	38,0	-12,0	18	25,4	8,1
PI Ostprignitz-Ruppin	24	-10	-29,4	8	33,3	-25,5	6	25,0	22,1
PI Prignitz	16	-27	-62,8	6	37,5	-32,3	6	37,5	14,2
PI Oberhavel	40	-23	-36,5	22	55,0	-0,6	8	20,0	5,7
PD Ost	186	-64	-25,6	110	59,1	-10,5	36	19,4	-2,6
PI Oder-Spree/Frankfurt (O.)	87	-21	-19,4	68	78,2	-7,9	14	16,1	0,4
PI Märkisch-Oderland	52	-30	-36,6	33	63,5	-12,1	11	21,2	1,7
PI Barnim	60	-13	-17,8	36	60,0	-16,7	16	26,7	4,8
PI Uckermark	38	-30	-44,1	18	47,4	-14,4	9	23,7	-7,2
PD Süd	199	12	6,4	105	52,8	-0,7	34	17,1	4,3
PI Cottbus/Spree-Neiße	103	20	24,1	66	64,1	-8,2	18	17,5	9,1
PI Elbe-Elster	30	-22	-42,3	12	40,0	-13,8	4	13,3	1,8
PI Dahme-Spreewald	52	-15	-22,4	34	65,4	7,2	10	19,2	1,3
PI Oberspreewald-Lausitz	37	-4	-9,8	15	40,5	-22,9	2	5,4	-4,4
PI Flughafen Schönefeld	4	-17	-81,0	2	50,0	-31,0	2	50,0	50,0
PD West	179	-14	-7,3	107	59,8	15,8	25	14,0	-3,6
PI Brandenburg	43	-8	-15,7	23	53,5	-1,4	4	9,3	-0,5
PI Potsdam	90	6	7,1	71	78,9	20,6	13	14,4	1,3
PI Havelland	31	-2	-6,1	22	71,0	43,7	3	9,7	-14,5
PI Teltow-Fläming	64	0	0,0	39	60,9	4,6	9	14,1	-1,5
Land Brandenburg	573	-79	-12,1	290	50,6	-0,3	99	17,3	-1,4

Tabelle 98: Territoriale Verteilung bei Diebstahl von Fahrrädern

Bereich	erfasste Fälle			Häufigkeitszahl		AQ in %	
	Anzahl	Veränderung		2015	2014	2015	2014
		abs.	in %				
PD Nord	1.539	-377	-19,7	404	504	6,8	6,3
PI Ostprignitz-Ruppin	303	-60	-16,5	306	367	13,5	9,4
PI Prignitz	255	-124	-32,7	329	486	8,2	8,2
PI Oberhavel	981	-193	-16,4	479	578	4,4	4,8
PD Ost	3.353	-277	-7,6	466	506	7,9	13,9
PI Oder-Spree/Frankfurt (O.)	1.193	-78	-6,1	507	541	6,9	9,2
PI Märkisch-Oderland	791	-95	-10,7	420	472	9,1	19,1
PI Barnim	681	-123	-15,3	389	463	6,5	19,2
PI Uckermark	688	19	2,8	569	551	9,9	9,6
PD Süd	4.823	-2.065	-30,0	807	1.149	21,3	17,5
PI Cottbus/Spree-Neiße	2.652	-1.321	-33,2	1.219	1.818	23,8	16,3
PI Elbe-Elster	410	-92	-18,3	390	473	25,9	13,1
PI Dahme-Spreewald	670	-379	-36,1	453	713	10,7	17,2
PI Oberspreewald-Lausitz	1.068	-239	-18,3	946	1.148	20,3	22,6
PI Flughafen Schönefeld	23	-34	-59,6	166	414	0,0	29,8
PD West	5.233	-53	-1,0	689	703	11,8	8,7
PI Brandenburg	636	-52	-7,6	363	393	6,9	5,4
PI Potsdam	2.709	69	2,6	1.013	1.004	14,9	9,3
PI Havelland	945	-21	-2,2	608	628	6,6	9,0
PI Teltow-Fläming	943	-49	-4,9	584	618	11,3	8,9
Land Brandenburg	14.950	-2.771	-15,6	608	724	13,5	12,9

Tabelle 99: Territoriale Verteilung der TV

Bereich	Tatverdächtige insges.			nichtdeutsche TV			TV unter 21 Jahren		
	Anzahl	Veränderung		Anzahl	in %	Veränd. 2015/14	Anzahl	in %	Veränd. 2015/14
		abs.	in %						
PD Nord	106	-27	-20,3	13	12,3	3,3	41	38,7	-6,4
PI Ostprignitz-Ruppin	26	-9	-25,7	1	3,8	0,9	6	23,1	-16,9
PI Prignitz	23	-12	-34,3	2	8,7	3,0	8	34,8	-19,5
PI Oberhavel	57	-6	-9,5	10	17,5	3,2	27	47,4	4,5
PD Ost	236	-32	-11,9	66	28,0	1,9	101	42,8	-7,6
PI Oder-Spree/Frankfurt (O.)	92	16	21,1	32	34,8	1,9	43	46,7	0,6
PI Märkisch-Oderland	50	-34	-40,5	17	34,0	6,6	20	40,0	-10,0
PI Barnim	47	0	0,0	8	17,0	-6,4	20	42,6	-6,3
PI Uckermark	49	-14	-22,2	11	22,4	1,8	18	36,7	-20,4
PD Süd	354	-153	-30,2	66	18,6	-6,3	110	31,1	-4,0
PI Cottbus/Spree-Neiße	172	-86	-33,3	52	30,2	-7,4	56	32,6	-5,8
PI Elbe-Elster	39	-12	-23,5	7	17,9	6,1	10	25,6	-5,8
PI Dahme-Spreewald	66	-36	-35,3	10	15,2	-8,3	31	47,0	2,9
PI Oberspreewald-Lausitz	102	-25	-19,7	17	16,7	-0,6	28	27,5	-0,8
PI Flughafen Schönefeld	0	-3	-100,0	0	0,0	-66,7	0	0,0	-100,0
PD West	232	-22	-8,7	63	27,2	2,4	82	35,3	-5,3
PI Brandenburg	45	13	40,6	4	8,9	-3,6	16	35,6	4,3
PI Potsdam	74	-35	-32,1	27	36,5	2,6	23	31,1	-6,5
PI Havelland	39	-17	-30,4	7	17,9	-3,5	16	41,0	-9,0
PI Teltow-Fläming	75	12	19,0	26	34,7	10,9	27	36,0	-3,7
Land Brandenburg	918	-223	-19,5	199	21,7	-0,4	331	36,1	-4,8

Tabelle 100: Territoriale Verteilung bei Wohnungseinbruchdiebstahl

Bereich	erfasste Fälle			Häufigkeitszahl		proz. Anteil Versuche		AQ in %	
	Anzahl	Veränderung		2015	2014	2015	2014	2015	2014
		abs.	in %						
PD Nord	625	-173	-21,7	164	210	32,6	32,1	17,3	22,9
PI Ostprignitz-Ruppin	127	-2	-1,6	128	130	24,4	34,9	22,0	23,3
PI Prignitz	87	-68	-43,9	112	199	33,3	33,5	29,9	52,9
PI Oberhavel	411	-103	-20,0	201	253	35,0	30,9	13,1	13,8
PD Ost	1.213	227	23,0	169	137	36,3	35,0	23,0	25,4
PI Oder-Spree/Frankfurt (O.)	462	136	41,7	196	139	32,7	38,3	21,4	18,1
PI Märkisch-Oderland	265	-13	-4,7	141	148	42,3	34,2	20,4	20,1
PI Barnim	342	79	30,0	195	151	39,8	34,2	17,3	36,9
PI Uckermark	144	25	21,0	119	98	28,5	29,4	46,5	31,9
PD Süd	777	-96	-11,0	130	146	33,2	32,3	19,2	17,9
PI Cottbus/Spree-Neiße	239	-7	-2,8	110	113	28,9	35,8	18,8	17,1
PI Elbe-Elster	86	8	10,3	82	73	38,4	43,6	30,2	28,2
PI Dahme-Spreewald	239	-39	-14,0	161	189	35,6	30,6	12,6	10,8
PI Oberspreewald-Lausitz	182	-34	-15,7	161	190	32,4	28,7	24,7	28,2
PI Flughafen Schönefeld	31	-24	-43,6	223	400	38,7	23,6	9,7	1,8
PD West	1.821	487	36,5	240	177	35,3	26,3	11,1	17,8
PI Brandenburg	492	226	85,0	281	152	24,6	20,3	11,8	17,7
PI Potsdam	509	53	11,6	190	173	44,2	31,8	9,0	13,4
PI Havelland	517	101	24,3	333	270	33,7	22,4	7,9	20,4
PI Teltow-Fläming	303	107	54,6	188	122	40,3	30,1	19,1	23,0
Land Brandenburg	4.436	445	11,2	180	163	34,8	30,9	16,7	20,7

Tabelle 101: Territoriale Verteilung der TV

Bereich	Tatverdächtige insges.			nichtdeutsche TV			TV unter 21 Jahren		
	Anzahl	Veränderung		Anzahl	in %	Veränd. 2015/14	Anzahl	in %	Veränd. 2015/14
		abs.	in %						
PD Nord	115	-18	-13,5	27	23,5	0,9	22	19,1	-8,0
PI Ostprignitz-Ruppin	43	3	7,5	10	23,3	13,3	9	20,9	-9,1
PI Prignitz	34	-2	-5,6	1	2,9	2,9	5	14,7	-7,5
PI Oberhavel	41	-17	-29,3	19	46,3	1,5	8	19,5	-8,1
PD Ost	213	-1	-0,5	61	28,6	5,7	55	25,8	4,8
PI Oder-Spree/Frankfurt (O.)	60	1	1,7	16	26,7	-0,4	21	35,0	18,1
PI Märkisch-Oderland	57	11	23,9	12	21,1	8,1	11	19,3	8,4
PI Barnim	52	1	2,0	27	51,9	8,8	8	15,4	-6,2
PI Uckermark	48	-14	-22,6	10	20,8	9,5	15	31,3	0,7
PD Süd	148	18	13,8	23	15,5	4,0	30	20,3	3,4
PI Cottbus/Spree-Neiße	46	3	7,0	6	13,0	6,0	13	28,3	14,3
PI Elbe-Elster	25	6	31,6	1	4,0	4,0	3	12,0	1,5
PI Dahme-Spreewald	36	5	16,1	16	44,4	15,4	9	25,0	-0,8
PI Oberspreewald-Lausitz	42	4	10,5	0	0,0	-5,3	5	11,9	-1,3
PI Flughafen Schönefeld	3	2	200,0	1	33,3	-66,7	1	33,3	-66,7
PD West	190	8	4,4	57	30,0	4,7	39	20,5	-4,2
PI Brandenburg	43	7	19,4	7	16,3	-8,7	10	23,3	3,9
PI Potsdam	49	-10	-16,9	20	40,8	0,1	8	16,3	-10,8
PI Havelland	53	10	23,3	17	32,1	20,5	8	15,1	-15,1
PI Teltow-Fläming	51	2	4,1	19	37,3	14,9	13	25,5	7,1
Land Brandenburg	651	14	2,2	154	23,7	3,9	143	22,0	-0,6

Tabelle 102: Territoriale Verteilung bei Diebstahl in/aus Boden-/Kellerräumen etc.

Bereich	erfasste Fälle			Häufigkeitszahl		AQ in %	
	Anzahl	Veränderung		2015	2014	2015	2014
		abs.	in %				
PD Nord	305	-139	-31,3	80	117	18,7	29,3
PI Ostprignitz-Ruppin	101	-43	-29,9	102	146	26,7	44,4
PI Prignitz	73	-29	-28,4	94	131	19,2	16,7
PI Oberhavel	131	-67	-33,8	64	98	12,2	24,7
PD Ost	1.378	-185	-11,8	191	218	8,9	12,4
PI Oder-Spree/Frankfurt (O.)	588	-66	-10,1	250	278	7,1	14,1
PI Märkisch-Oderland	163	-4	-2,4	87	89	14,1	18,6
PI Barnim	328	-98	-23,0	187	245	6,7	10,1
PI Uckermark	299	-17	-5,4	247	260	11,7	8,9
PD Süd	3.000	-735	-19,7	502	623	25,2	19,8
PI Cottbus/Spree-Neiße	1.416	-325	-18,7	651	797	16,9	9,8
PI Elbe-Elster	558	291	109,0	531	252	55,0	12,7
PI Dahme-Spreewald	114	-288	-71,6	77	273	24,6	33,6
PI Oberspreewald-Lausitz	872	-428	-32,9	772	1.142	20,8	30,6
PI Flughafen Schönefeld	40	15	60,0	288	182	0,0	16,0
PD West	2.045	646	46,2	269	186	4,7	10,9
PI Brandenburg	219	53	31,9	125	95	10,0	7,8
PI Potsdam	1.504	738	96,3	563	291	2,1	9,8
PI Havelland	167	-72	-30,1	107	155	11,4	9,2
PI Teltow-Fläming	155	-73	-32,0	96	142	15,5	18,9
Land Brandenburg	6.728	-413	-5,8	274	292	15,3	17,1

Tabelle 103: Territoriale Verteilung der TV

Bereich	Tatverdächtige insges.			nichtdeutsche TV			TV unter 21 Jahren		
	Anzahl	Veränderung		Anzahl	in %	Veränd. 2015/14	Anzahl	in %	Veränd. 2015/14
		abs.	in %						
PD Nord	60	3	5,3	1	1,7	-0,1	6	10,0	-14,6
PI Ostprignitz-Ruppin	20	-3	-13,0	1	5,0	5,0	1	5,0	-25,4
PI Prignitz	15	-2	-11,8	0	0,0	0,0	0	0,0	-23,5
PI Oberhavel	25	6	31,6	0	0,0	-5,3	5	20,0	-1,1
PD Ost	101	-17	-14,4	27	26,7	8,1	32	31,7	-0,5
PI Oder-Spree/Frankfurt (O.)	46	13	39,4	11	23,9	-9,4	21	45,7	18,4
PI Märkisch-Oderland	21	-8	-27,6	8	38,1	27,8	3	14,3	-20,2
PI Barnim	20	-9	-31,0	2	10,0	3,1	3	15,0	-16,0
PI Uckermark	16	-11	-40,7	8	50,0	27,8	5	31,3	-5,7
PD Süd	166	-47	-22,1	36	21,7	-3,7	44	26,5	-0,3
PI Cottbus/Spree-Neiße	88	-6	-6,4	22	25,0	-11,2	26	29,5	-3,5
PI Elbe-Elster	17	-8	-32,0	4	23,5	3,5	6	35,3	19,3
PI Dahme-Spreewald	14	-25	-64,1	10	71,4	38,1	4	28,6	-20,1
PI Oberspreewald-Lausitz	65	-5	-7,1	18	27,7	0,6	17	26,2	7,6
PI Flughafen Schönefeld	0	-2	-100,0	0	0,0	0,0	0	0,0	-100,0
PD West	81	-10	-11,0	12	14,8	-6,1	14	17,3	-9,1
PI Brandenburg	23	11	91,7	1	4,3	-12,4	4	17,4	0,7
PI Potsdam	20	-18	-47,4	8	40,0	5,8	4	20,0	-1,1
PI Havelland	19	-3	-13,6	1	5,3	0,8	3	15,8	-25,1
PI Teltow-Fläming	19	-4	-17,4	2	10,5	-19,9	3	15,8	-5,9
Land Brandenburg	402	-66	-14,1	70	17,4	-1,0	95	23,6	-3,8

Tabelle 104: Territoriale Verteilung bei Ladendiebstahl

Bereich	erfasste Fälle			Häufigkeitszahl		AQ in %	
	Anzahl	Veränderung		2015	2014	2015	2014
		abs.	in %				
PD Nord	1.111	80	7,8	291	271	94,2	94,9
PI Ostprignitz-Ruppin	420	94	28,8	425	329	94,5	95,7
PI Prignitz	215	-5	-2,3	277	282	92,1	91,4
PI Oberhavel	476	-9	-1,9	232	239	95,0	95,9
PD Ost	3.459	448	14,9	481	420	94,6	94,8
PI Oder-Spree/Frankfurt (O.)	1.698	371	28,0	721	565	95,5	95,9
PI Märkisch-Oderland	485	68	16,3	257	222	92,0	92,3
PI Barnim	792	-26	-3,2	453	471	94,1	93,5
PI Uckermark	484	35	7,8	401	370	94,8	95,8
PD Süd	2.307	-359	-13,5	386	445	89,6	91,6
PI Cottbus/Spree-Neiße	1.091	-161	-12,9	502	573	90,0	93,1
PI Elbe-Elster	236	-51	-17,8	225	270	91,1	84,3
PI Dahme-Spreewald	421	-33	-7,3	284	309	87,9	89,9
PI Oberspreewald-Lausitz	494	-137	-21,7	438	554	93,5	93,8
PI Flughafen Schönefeld	65	23	54,8	468	305	60,0	85,7
PD West	3.019	355	13,3	398	354	89,6	92,2
PI Brandenburg	533	215	67,6	304	182	90,2	89,6
PI Potsdam	1.378	81	6,2	515	493	90,1	94,1
PI Havelland	542	-6	-1,1	349	356	86,5	89,4
PI Teltow-Fläming	566	65	13,0	350	312	90,6	91,6
Land Brandenburg	9.898	524	5,6	403	383	91,9	93,1

Tabelle 105: Territoriale Verteilung der TV

Bereich	Tatverdächtige insges.			nichtdeutsche TV			TV unter 21 Jahren		
	Anzahl	Veränderung		Anzahl	in %	Veränd. 2015/14	Anzahl	in %	Veränd. 2015/14
		abs.	in %						
PD Nord	1.037	84	8,8	214	20,6	8,7	295	28,4	3,5
PI Ostprignitz-Ruppin	388	114	41,6	64	16,5	7,0	100	25,8	4,6
PI Prignitz	179	-20	-10,1	21	11,7	2,7	34	19,0	-3,1
PI Oberhavel	477	-5	-1,0	132	27,7	13,2	163	34,2	6,2
PD Ost	3.022	356	13,4	1.268	42,0	8,4	911	30,1	1,9
PI Oder-Spree/Frankfurt (O.)	1.500	291	24,1	856	57,1	11,6	462	30,8	0,8
PI Märkisch-Oderland	426	51	13,6	83	19,5	0,6	145	34,0	5,7
PI Barnim	727	8	1,1	233	32,0	5,9	176	24,2	0,0
PI Uckermark	419	29	7,4	131	31,3	4,4	141	33,7	5,2
PD Süd	1.750	-338	-16,2	377	21,5	5,5	370	21,1	-4,3
PI Cottbus/Spree-Neiße	808	-172	-17,6	185	22,9	4,1	188	23,3	-2,5
PI Elbe-Elster	184	-25	-12,0	18	9,8	2,1	35	19,0	-7,3
PI Dahme-Spreewald	360	-42	-10,4	89	24,7	4,8	68	18,9	-10,2
PI Oberspreewald-Lausitz	377	-119	-24,0	67	17,8	10,3	78	20,7	-0,5
PI Flughafen Schönefeld	43	6	16,2	26	60,5	-9,8	5	11,6	-10,0
PD West	2.395	176	7,9	754	31,5	7,7	669	27,9	1,6
PI Brandenburg	403	151	59,9	84	20,8	3,7	130	32,3	-3,4
PI Potsdam	1.131	53	4,9	418	37,0	6,6	321	28,4	3,1
PI Havelland	460	-46	-9,1	136	29,6	12,4	87	18,9	-7,0
PI Teltow-Fläming	448	38	9,3	135	30,1	11,3	150	33,5	9,4
Land Brandenburg	8.030	219	2,8	2.472	30,8	7,8	2.189	27,3	0,7

Der Diebstahl in/aus Kiosken, Warenhäusern und Verkaufsräumen stellte im Jahr 2015 mit 33,9 % (2014: 32,6 %) den Hauptanteil bei Diebstahl ohne erschwerende Umstände dar.

Tabelle 106: Fallentwicklung und Aufklärung ausgewählte Diebstahlsdelikte ohne erschwerende Umstände

Schl.- zahl	Deliktsbereich	erfasste Fälle		davon Versuche		AQ in %	
		2015	2014	2015	2014	2015	2014
3****	Diebstahl ohne erschwerende Umstände	30.876	30.379	609	584	44,0	45,8
3**100	von Kraftwagen einschl. unbefugter Gebrauch	189	222	15	15	69,8	61,7
3**200	von Moped/Krad einschl. unbefugter Gebrauch	65	89	3	4	38,5	38,2
3**300	von Fahrrad einschl. unbefugter Gebrauch	1.221	1.325	28	25	26,7	29,7
3**400	von Schusswaffen	6	4	1	-	50,0	75,0
3**500	von unbaren Zahlungsmitteln	1.193	955	3	-	10,7	14,6
3**700	von/aus Automaten	30	24	-	-	43,3	37,5
3**800	von Antiquitäten, Kunst- und sakralen Gegenständen	10	10	-	-	30,0	20,0
303*00	in/aus Gärten, Gartenlauben und Gartenanlagen	557	649	22	35	25,9	22,3
304*00	in/aus Garagen, Carports	198	272	14	21	29,3	26,8
305*00	in/aus Banken, Sparkassen, Postfilialen und -agenturen und dgl.	65	42	-	-	27,7	38,1
310*00	in/aus Dienst-, Büro-, Fabrikations-, Werkstatt- und Lagerräumen	1.584	1.580	31	35	25,6	28,2
315*00	in/aus Gaststätten, Kantinen, Hotels und Pensionen	455	508	8	11	20,4	20,1
325*00	in/aus Kiosken, Warenhäusern, Verkaufsräumen	10.480	9.910	175	181	85,9	87,6
326*00	Ladendiebstahl	9.640	9.140	161	160	92,2	93,5
335*00	in/aus Wohnungen	1.397	1.368	49	31	56,5	64,8
340*00	in/aus Boden-, Kellerräumen und Waschküchen	347	334	16	9	20,2	28,1
345*00	in/aus Baubuden und Baustellen	381	412	13	10	21,5	20,4
350*00	an/aus Kfz	3.857	3.774	66	73	7,5	12,2
390*00	Taschendiebstahl	1.531	1.261	19	9	4,6	6,8

Tabelle 107: Territoriale Verteilung bei Diebstahl ohne erschwerende Umstände

Bereich	erfasste Fälle			Häufigkeitszahl		AQ in %	
	Anzahl	Veränderung		2015	2014	2015	2014
		abs.	in %				
PD Nord	3.978	-398	-9,1	1.043	1.152	44,9	43,7
PI Ostprignitz-Ruppin	1.279	39	3,1	1.293	1.253	49,6	47,7
PI Prignitz	757	-150	-16,5	976	1.163	48,7	49,1
PI Oberhavel	1.942	-287	-12,9	948	1.098	40,3	39,3
PD Ost	8.806	361	4,3	1.224	1.177	50,7	49,5
PI Oder-Spree/Frankfurt (O.)	3.407	247	7,8	1.447	1.345	58,5	53,1
PI Märkisch-Oderland	1.840	178	10,7	977	886	40,7	44,7
PI Barnim	2.257	-1	0,0	1.290	1.300	45,9	48,2
PI Uckermark	1.302	-63	-4,6	1.078	1.125	52,5	49,0
PD Süd	7.235	-1.119	-13,4	1.211	1.394	46,6	46,2
PI Cottbus/Spree-Neiße	3.058	-428	-12,3	1.406	1.595	48,2	48,4
PI Elbe-Elster	822	-222	-21,3	783	983	47,4	46,0
PI Dahme-Spreewald	1.396	-221	-13,7	943	1.100	47,7	42,6
PI Oberspreewald-Lausitz	1.539	-285	-15,6	1.363	1.602	49,4	50,4
PI Flughafen Schönefeld	420	37	9,7	3.023	2.783	19,0	23,0
PD West	10.833	1.642	17,9	1.426	1.222	36,5	43,2
PI Brandenburg	2.184	493	29,2	1.246	966	34,5	31,6
PI Potsdam	4.707	947	25,2	1.761	1.430	34,7	45,7
PI Havelland	2.015	67	3,4	1.297	1.266	38,6	48,0
PI Teltow-Fläming	1.927	135	7,5	1.193	1.117	41,1	43,4
Land Brandenburg	30.876	497	1,6	1.256	1.240	44,0	45,8

Tabelle 108: Territoriale Verteilung der TV

Bereich	Tatverdächtige insges.			nichtdeutsche TV			TV unter 21 Jahren		
	Anzahl	Veränderung		Anzahl	in %	Veränd. 2015/14	Anzahl	in %	Veränd. 2015/14
		abs.	in %						
PD Nord	1.740	-106	-5,7	266	15,3	4,8	442	25,4	0,6
PI Ostprignitz-Ruppin	606	53	9,6	72	11,9	5,0	138	22,8	-0,3
PI Prignitz	341	-65	-16,0	30	8,8	2,1	67	19,6	-1,8
PI Oberhavel	803	-91	-10,2	166	20,7	6,2	239	29,8	2,6
PD Ost	4.140	188	4,8	1.419	34,3	7,9	1.140	27,5	-0,5
PI Oder-Spree/Frankfurt (O.)	1.883	236	14,3	939	49,9	13,5	553	29,4	0,0
PI Märkisch-Oderland	713	-2	-0,3	107	15,0	-1,9	197	27,6	0,3
PI Barnim	974	-53	-5,2	258	26,5	4,9	214	22,0	-3,2
PI Uckermark	630	14	2,3	152	24,1	3,6	193	30,6	1,1
PD Süd	2.791	-444	-13,7	497	17,8	3,3	613	22,0	-2,3
PI Cottbus/Spree-Neiße	1.193	-230	-16,2	233	19,5	3,1	285	23,9	-1,0
PI Elbe-Elster	333	-63	-15,9	26	7,8	2,2	59	17,7	-4,5
PI Dahme-Spreewald	607	-69	-10,2	105	17,3	-1,3	121	19,9	-8,7
PI Oberspreewald-Lausitz	609	-116	-16,0	93	15,3	7,3	143	23,5	2,5
PI Flughafen Schönefeld	91	15	19,7	47	51,6	4,2	16	17,6	-3,5
PD West	3.510	56	1,6	902	25,7	6,5	900	25,6	-0,2
PI Brandenburg	676	182	36,8	108	16,0	4,1	181	26,8	-5,8
PI Potsdam	1.452	-20	-1,4	483	33,3	7,2	387	26,7	1,1
PI Havelland	716	-82	-10,3	171	23,9	9,5	146	20,4	-5,2
PI Teltow-Fläming	721	-3	-0,4	158	21,9	6,8	206	28,6	6,5
Land Brandenburg	11.984	-331	-2,7	2.947	24,6	6,1	3.025	25,2	-0,7

Den höchsten Anteil am Diebstahl unter erschwerenden Umständen hatte der Diebstahl von Fahrrädern mit 13.729 Fällen (2.667 Fälle bzw. 16,3 % weniger als 2014) bzw. 28,3 % (2014: 30,2 %). Danach folgten der Diebstahl in/aus Boden-, Kellerräumen und Waschküchen und der Diebstahl an/aus Kfz. Im Stadium des Versuches verblieben 9.656 Diebstahlsdelikte unter erschwerenden Umständen (2015: 19,9 %; 2014: 17,1 %).

Tabelle 109: Fallentwicklung und Aufklärung ausgewählter Diebstahlsdelikte unter erschwerenden Umständen

Schl.- zahl	Deliktsbereich	erfasste Fälle		davon Versuche		AQ in %	
		2015	2014	2015	2014	2015	2014
4****	Diebstahl unter erschwerenden Umständen	48.492	54.343	9.656	9.283	15,7	16,1
4**100	von Kraftwagen	2.384	2.806	653	841	24,2	27,8
4**200	von Moped/Krad	771	852	68	68	24,6	19,6
4**300	von Fahrrad	13.729	16.396	205	205	12,3	11,6
4**400	von Schusswaffen	8	15	1	-	37,5	6,7
4**500	von unbaren Zahlungsmitteln	283	357	8	4	17,3	15,7
4**700	von/aus Automaten	300	284	91	71	19,0	14,8
4**800	von Antiquitäten, Kunst- und sakralen Gegenständen	12	16	1	2	33,3	18,8
403*00	in/aus Bungalow, Gärten, Gartenlauben und Gartenanlagen	3.179	3.965	746	742	12,5	18,2
404*00	in/aus Garagen, Carports	2.820	3.382	966	942	13,9	11,3
405*00	in/aus Banken, Sparkassen, Postfilialen und -agenturen und dgl.	40	39	22	19	22,5	35,9
410*00	in/aus Dienst-, Büro-, Fabrikations-, Werkstatt- und Lagerräumen	4.253	4.613	1.026	1.076	19,5	20,4
415*00	in/aus Gaststätten, Kantinen, Hotels und Pensionen	598	690	144	166	17,9	19,0
425*00	in/aus Kiosken, Warenhäusern, Verkaufsräumen	1.482	1.589	531	517	32,9	29,7
426*00	Ladendiebstahl	258	234	22	11	80,2	79,1
435*00	Wohnungseinbruchdiebstahl	4.436	3.991	1.544	1.234	16,7	20,7
436*00	Tageswohnungseinbruch	2.232	2.029	638	568	16,4	21,8
440*00	in/aus Boden-, Kellerräumen, Waschküchen	6.381	6.807	1.578	1.443	15,1	16,5
445*00	in/aus Baubuden und Baustellen	917	886	131	88	9,5	11,1
450*00	an/aus Kfz	6.107	7.873	1.128	1.101	13,6	10,1
490*00	Taschendiebstahl	78	74	2	1	14,1	8,1

Tabelle 110: Territoriale Verteilung bei Diebstahl unter erschwerenden Umständen

Bereich	erfasste Fälle			Häufigkeitszahl		AQ in %	
	Anzahl	Veränderung		2015	2014	2015	2014
		abs.	in %				
PD Nord	5.391	-1.475	-21,5	1.414	1.807	15,2	16,4
PI Ostprignitz-Ruppin	1.369	-279	-16,9	1.384	1.666	18,5	25,0
PI Prignitz	1.057	-530	-33,4	1.363	2.035	20,9	15,9
PI Oberhavel	2.965	-666	-18,3	1.447	1.789	11,7	12,6
PD Ost	11.988	-1.664	-12,2	1.666	1.902	13,8	16,3
PI Oder-Spree/Frankfurt (O.)	4.320	-493	-10,2	1.835	2.049	13,8	14,3
PI Märkisch-Oderland	2.684	-391	-12,7	1.424	1.639	14,3	19,9
PI Barnim	2.703	-652	-19,4	1.545	1.931	11,5	16,7
PI Uckermark	2.281	-128	-5,3	1.888	1.986	15,9	15,2
PD Süd	15.180	-3.633	-19,3	2.541	3.139	19,8	16,6
PI Cottbus/Spree-Neiße	6.175	-2.215	-26,4	2.839	3.840	19,7	14,6
PI Elbe-Elster	2.086	219	11,7	1.987	1.759	27,9	13,8
PI Dahme-Spreewald	2.735	-943	-25,6	1.847	2.501	14,1	15,8
PI Oberspreewald-Lausitz	3.773	-669	-15,1	3.342	3.902	21,4	23,1
PI Flughafen Schönefeld	411	-25	-5,7	2.958	3.169	4,9	10,8
PD West	15.914	918	6,1	2.095	1.993	13,5	15,0
PI Brandenburg	3.093	485	18,6	1.765	1.490	15,7	9,5
PI Potsdam	6.904	839	13,8	2.582	2.306	11,3	13,7
PI Havelland	3.035	-401	-11,7	1.953	2.233	15,8	19,3
PI Teltow-Fläming	2.882	-5	-0,2	1.785	1.799	13,8	17,5
Land Brandenburg	48.492	-5.851	-10,8	1.973	2.219	15,7	16,1

Tabelle 111: Territoriale Verteilung der TV

Bereich	Tatverdächtige insges.			nichtdeutsche TV			TV unter 21 Jahren		
	Anzahl	Veränderung		Anzahl	in %	Veränd. 2015/14	Anzahl	in %	Veränd. 2015/14
		abs.	in %						
PD Nord	700	-94	-11,8	181	25,9	-0,4	182	26,0	-1,1
PI Ostprignitz-Ruppin	228	-44	-16,2	46	20,2	-3,0	43	18,9	-9,0
PI Prignitz	152	-41	-21,2	14	9,2	-14,6	40	26,3	-0,1
PI Oberhavel	350	-24	-6,4	137	39,1	2,5	102	29,1	4,8
PD Ost	1.232	-293	-19,2	490	39,8	-0,1	318	25,8	-0,4
PI Oder-Spree/Frankfurt (O.)	459	-74	-13,9	230	50,1	-0,7	121	26,4	2,8
PI Märkisch-Oderland	292	-117	-28,6	108	37,0	-6,3	60	20,5	-1,5
PI Barnim	310	-36	-10,4	136	43,9	-2,3	78	25,2	0,6
PI Uckermark	278	-86	-23,6	95	34,2	1,5	80	28,8	-3,6
PD Süd	1.156	-238	-17,1	341	29,5	-3,1	284	24,6	-1,4
PI Cottbus/Spree-Neiße	504	-114	-18,4	201	39,9	-4,9	126	25,0	-1,1
PI Elbe-Elster	177	-44	-19,9	29	16,4	-4,0	48	27,1	8,1
PI Dahme-Spreewald	264	-68	-20,5	93	35,2	-1,2	77	29,2	-0,9
PI Oberspreewald-Lausitz	272	-62	-18,6	46	16,9	-9,7	53	19,5	-5,4
PI Flughafen Schönefeld	27	-29	-51,8	23	85,2	22,7	4	14,8	-6,6
PD West	1.109	-71	-6,0	398	35,9	1,4	207	18,7	-5,7
PI Brandenburg	253	39	18,2	65	25,7	-4,7	39	15,4	-7,0
PI Potsdam	380	-51	-11,8	185	48,7	2,5	67	17,6	-6,1
PI Havelland	240	-20	-7,7	84	35,0	7,3	43	17,9	-9,4
PI Teltow-Fläming	319	-50	-13,6	124	38,9	2,0	64	20,1	-0,5
Land Brandenburg	4.020	-611	-13,2	1.271	31,6	-0,5	957	23,8	-2,6

2.3.5 Vermögens- und Fälschungsdelikte

Im Jahr 2015 wurden im Land Brandenburg 29.727 Vermögens- und Fälschungsdelikte erfasst. Gegenüber 2014 sank deren Anzahl um 2.246 Fälle bzw. 7,0 %.

Der Anteil dieser Straftaten an der Gesamtkriminalität betrug für das Jahr 2015 15,8 % (2014: 16,3 %).

1.209 Straftaten je 100.000 Einwohner wurden registriert.

73,1 % bzw. 21.726 Fälle konnten aufgeklärt werden (2014: 75,0 % bzw. 23.994 Fälle).

Abbildung 34: Entwicklung der Vermögens- und Fälschungsdelikte

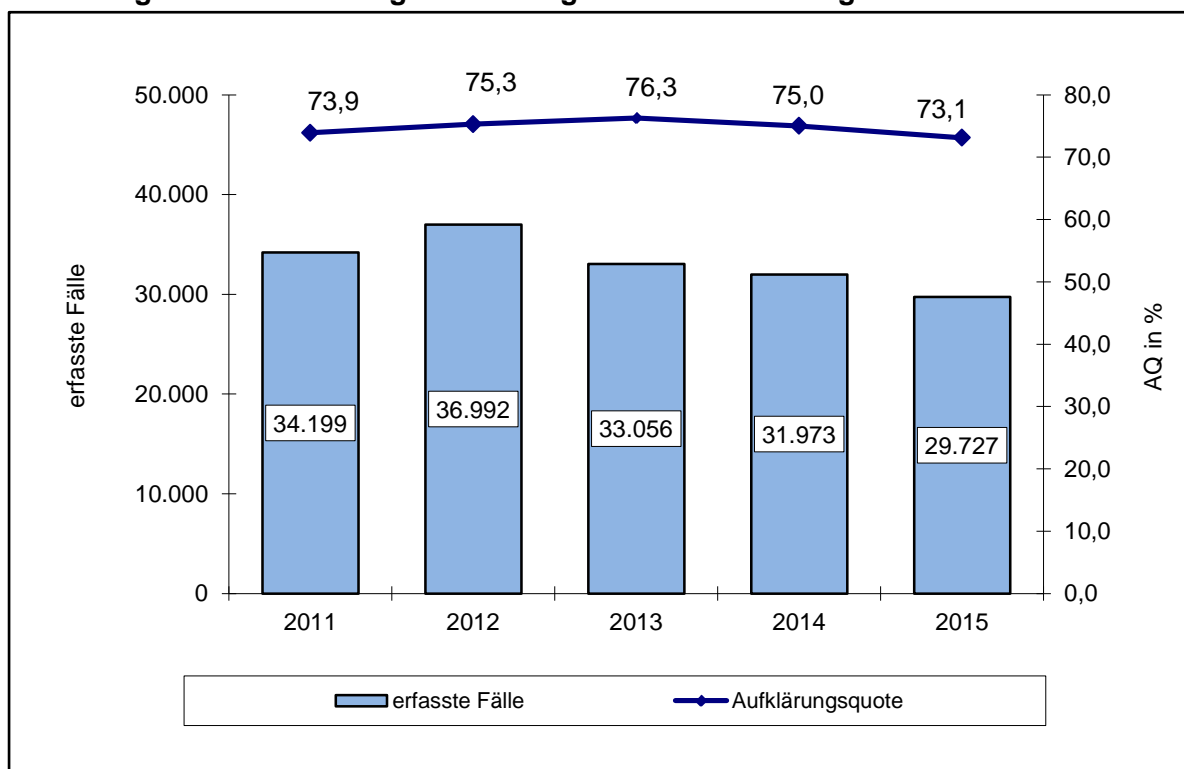

Den größten Anteil an allen Vermögens- und Fälschungsdelikten hatten Betrugsstraftaten mit 22.098 Fällen (1.900 Fälle bzw. 7,9 % weniger als 2014) bzw. 74,3 % (2014: 75,1 %).

Tabelle 112: Ausgewählte Delikte aus dem Vermögens- und Fälschungsbereich

Deliktsbereich	erfasste Fälle			Anteil an allen Vermögens- und Fälschungsdelikten	
	Anzahl	Veränderung		2015	2014
		abs.	in %		
Betrug	22.098	-1.900	-7,9	74,3	75,1
Unterschlagung	4.201	29	0,7	14,1	13,0
Urkundenfälschung	2.073	-111	-5,1	7,0	6,8
Veruntreuungen	1.068	-168	-13,6	3,6	3,9
Geld- und Wertzeichenfälschung	192	-100	-34,2	0,6	0,9
Insolvenzstraftaten	95	4	4,4	0,3	0,3

Abbildung 35: Anteile der ausgewählten Delikte

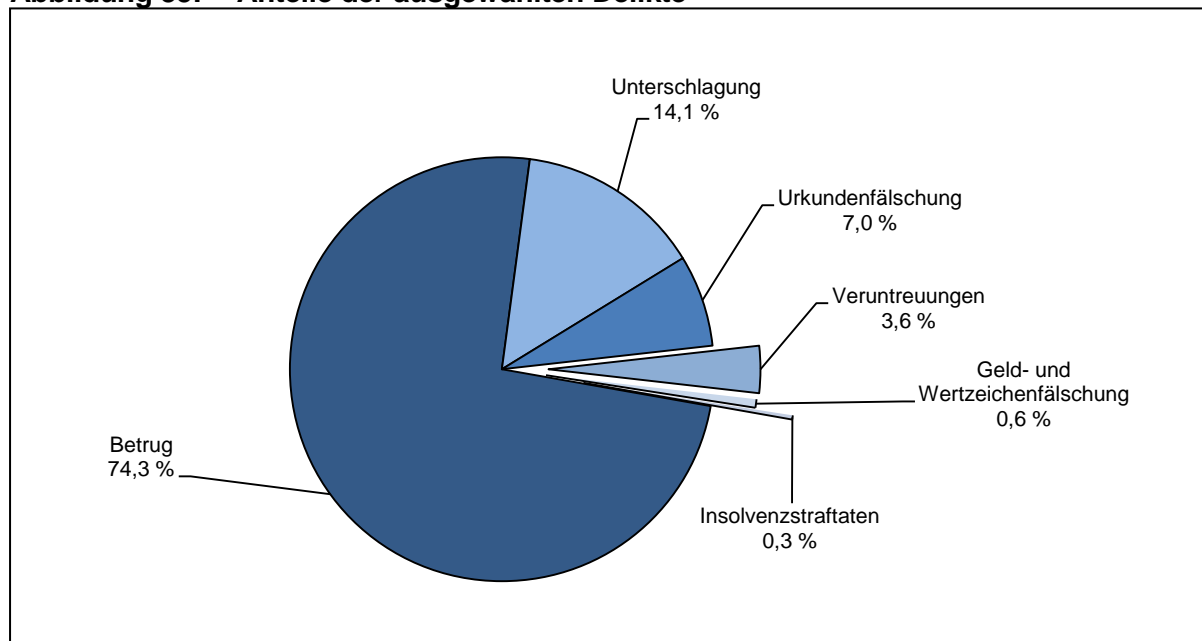

Bei 19.854 bzw. 91,4 % aller aufgeklärten Vermögens- und Fälschungsdelikte wurden allein handelnde TV registriert (2014: 21.825 bzw. 91,0 %).

Tabelle 113: TV nach Alter und Geschlecht

Tatverdächtige	2015		2014	
	abs.	in %	abs.	in %
gesamt	15.999		16.447	
männlich	10.974	68,6	11.267	68,5
weiblich	5.025	31,4	5.180	31,5
Kinder	54	0,3	52	0,3
Jugendliche	425	2,7	437	2,7
Heranwachsende	906	5,7	907	5,5
unter 21 Jahren gesamt	1.385	8,7	1.396	8,5
Erwachsene	14.614	91,3	15.051	91,5

Nichtdeutsche TV hatten einen Anteil von 17,0 % (2014: 15,0 %).

50,8 % der TV handelten außerhalb ihres Wohnortes (2014: 50,7 %).

85,1 % (2014: 85,3 %) der TV führten die Tat allein aus und 44,9 % (2014: 44,9 %) der TV waren bereits zu einem früheren Zeitpunkt polizeilich in Erscheinung getreten.

Tabelle 114: Territoriale Verteilung der Vermögens- und Fälschungsdelikte

Bereich	erfasste Fälle			Häufigkeitszahl		AQ in %	
	Anzahl	Veränderung		2015	2014	2015	2014
		abs.	in %				
PD Nord	4.229	-740	-14,9	1.109	1.308	70,7	73,8
PI Ostprignitz-Ruppin	1.283	-197	-13,3	1.297	1.496	66,8	68,4
PI Prignitz	769	-136	-15,0	992	1.160	78,4	78,8
PI Oberhavel	2.177	-407	-15,8	1.062	1.273	70,2	75,2
PD Ost	8.988	-1.488	-14,2	1.249	1.460	72,6	76,7
PI Oder-Spree/Frankfurt (O.)	2.912	-204	-6,5	1.237	1.327	72,4	75,4
PI Märkisch-Oderland	2.544	-1.116	-30,5	1.350	1.950	71,7	80,1
PI Barnim	2.250	-18	-0,8	1.286	1.305	70,6	72,7
PI Uckermark	1.282	-150	-10,5	1.061	1.180	78,4	77,6
PD Süd	6.806	-230	-3,3	1.139	1.174	71,8	73,2
PI Cottbus/Spree-Neiße	2.664	11	0,4	1.225	1.214	78,9	77,9
PI Elbe-Elster	810	-84	-9,4	771	842	70,5	79,0
PI Dahme-Spreewald	1.780	-126	-6,6	1.202	1.296	65,7	66,3
PI Oberspreewald-Lausitz	966	-24	-2,4	856	870	70,4	74,7
PI Flughafen Schönefeld	586	-7	-1,2	4.217	4.310	62,6	62,4
PD West	9.449	172	1,9	1.244	1.233	77,1	76,7
PI Brandenburg	2.749	-100	-3,5	1.569	1.628	75,3	77,9
PI Potsdam	3.463	308	9,8	1.295	1.200	78,5	73,5
PI Havelland	1.501	23	1,6	966	961	73,9	78,5
PI Teltow-Fläming	1.736	-59	-3,3	1.075	1.119	80,0	79,1
Land Brandenburg	29.727	-2.246	-7,0	1.209	1.305	73,1	75,0

Tabelle 115: Territoriale Verteilung der TV

Bereich	Tatverdächtige insges.			nichtdeutsche TV			TV unter 21 Jahren		
	Anzahl	Veränderung		Anzahl	in %	Veränd. 2015/14	Anzahl	in %	Veränd. 2015/14
		abs.	in %						
PD Nord	2.463	-186	-7,0	379	15,4	2,4	219	8,9	-1,1
PI Ostprignitz-Ruppin	632	-113	-15,2	69	10,9	-1,4	35	5,5	-2,6
PI Prignitz	528	-7	-1,3	80	15,2	1,2	58	11,0	-4,3
PI Oberhavel	1.334	-59	-4,2	234	17,5	4,5	130	9,7	0,6
PD Ost	5.306	-207	-3,8	992	18,7	1,8	441	8,3	0,7
PI Oder-Spree/Frankfurt (O.)	1.722	-82	-4,5	494	28,7	3,1	167	9,7	2,6
PI Märkisch-Oderland	1.524	-122	-7,4	192	12,6	1,1	92	6,0	-0,7
PI Barnim	1.306	7	0,5	190	14,5	2,0	124	9,5	1,8
PI Uckermark	848	-10	-1,2	139	16,4	-0,2	68	8,0	-2,5
PD Süd	3.448	-250	-6,8	605	17,5	1,8	316	9,2	0,4
PI Cottbus/Spree-Neiße	1.239	-84	-6,3	214	17,3	5,3	117	9,4	-1,3
PI Elbe-Elster	459	-56	-10,9	46	10,0	1,8	46	10,0	2,0
PI Dahme-Spreewald	985	-40	-3,9	142	14,4	-0,9	84	8,5	0,6
PI Oberspreewald-Lausitz	532	-82	-13,4	42	7,9	-1,1	41	7,7	0,2
PI Flughafen Schönefeld	339	13	4,0	178	52,5	-4,9	33	9,7	0,8
PD West	5.115	184	3,7	815	15,9	1,7	449	8,8	0,4
PI Brandenburg	1.522	9	0,6	235	15,4	1,5	152	10,0	0,0
PI Potsdam	1.889	155	8,9	396	21,0	2,8	171	9,1	1,1
PI Havelland	788	11	1,4	75	9,5	-2,3	62	7,9	0,8
PI Teltow-Fläming	1.033	-6	-0,6	132	12,8	2,1	80	7,7	-0,1
Land Brandenburg	15.999	-448	-2,7	2.720	17,0	2,0	1.385	8,7	0,2

Im Jahr 2015 waren 11,7 % (2014: 12,2 %) der Gesamtkriminalität Betrugsstraftaten. 75,1 % (2014: 76,6 %) der Betrugsdelikte konnten aufgeklärt werden. Waren- und Warenkreditbetrug machen mit 8.752 Fällen bzw. 39,6 % (2014: 39,5 %) einen großen Anteil der Betrugsstraftaten aus.

Tabelle 116: Fallentwicklung und Aufklärung ausgewählte Betrugsstraftaten

Schl.-zahl	Delikt(-sbereich)	erfasste Fälle	Veränderung 2015/2014		AQ in %	Veränd. 2015/2014
			abs.	in %		
510000	Betrug	22.098	-1.900	-7,9	75,1	-1,5
511000	Waren- und Warenkreditbetrug	8.752	-737	-7,8	73,3	-0,2
515000	Erschleichen von Leistungen	2.975	131	4,6	98,9	0,6
516000	Betrug mittels rechtswidrig erlangter unbarer Zahlungsmittel	1.596	93	6,2	48,1	-5,0
517000	Sonstiger Betrug	8.505	-1.454	-14,6	73,2	-3,4

Tabelle 117: TV nach Alter und Geschlecht

Tatverdächtige	2015		2014	
	abs.	in %	abs.	in %
gesamt	12.077		12.393	
männlich	8.150	67,5	8.313	67,1
weiblich	3.927	32,5	4.080	32,9
Kinder	27	0,2	28	0,2
Jugendliche	319	2,6	320	2,6
Heranwachsende	745	6,2	721	5,8
unter 21 Jahren gesamt	1.091	9,0	1.069	8,6
Erwachsene	10.986	91,0	11.324	91,4

Der Anteil der nichtdeutschen TV betrug 16,6 % (2014: 14,5 %).

52,7 % der TV hatten ihren Wohnsitz außerhalb der Tatortgemeinde (2014: 51,8 %).

Durch Betrugsstraftaten entstand im Jahr 2015 ein Schaden von 40,2 Millionen Euro (24,7 Millionen Euro weniger als im Vorjahr), der sich wie folgt aufgliedert:

- Waren- und Warenkreditbetrug € 5,6 Millionen
- Grundstücks- und Baubetrug € 0,5 Millionen
- Beteiligungs- und Kapitalanlagebetrug € 3,0 Millionen
- Geldkreditbetrug € 7,1 Millionen
- Erschleichen von Leistungen € 0,1 Millionen
- Betrug mittels rechtswidrig erlangter unbarer Zahlungsmittel € 0,9 Millionen
- Sonstiger Betrug € 23,0 Millionen.

Im Jahr 2015 wurden 4.201 Fälle der Unterschlagung registriert (29 Fälle bzw. 0,7 % mehr als im Vorjahr). Ihr Anteil an der Gesamtkriminalität betrug 2,2 % (2014: 2,1 %). Bei 6,9 % der Fälle handelte es sich um Unterschlagungen von Kfz (2014: 7,1 %).

49,5 % (2014: 53,0 %) der Unterschlagungen wurden aufgeklärt.

Tabelle 118: TV nach Alter und Geschlecht

Tatverdächtige	2015		2014	
	abs.	in %	abs.	in %
gesamt	2.122		2.268	
männlich	1.415	66,7	1.520	67,0
weiblich	707	33,3	748	33,0
Kinder	20	0,9	14	0,6
Jugendliche	88	4,1	84	3,7
Heranwachsende	104	4,9	119	5,2
unter 21 Jahren gesamt	212	10,0	217	9,6
Erwachsene	1.910	90,0	2.051	90,4

Der Anteil der nichtdeutschen TV betrug 7,4 % (2014: 6,3 %).

Im Berichtszeitraum wurden 2.073 Fälle (111 bzw. 5,1 % weniger als im Vorjahr) der Urkundenfälschung erfasst. Der Anteil an der Gesamtkriminalität betrug 1,1 % (2014: 1,1 %).

Tabelle 119: TV nach Alter und Geschlecht

Tatverdächtige	2015		2014	
	abs.	in %	abs.	in %
gesamt	1.595		1.621	
männlich	1.281	80,3	1.304	80,4
weiblich	314	19,7	317	19,6
Kinder	5	0,3	9	0,6
Jugendliche	26	1,6	44	2,7
Heranwachsende	81	5,1	100	6,2
unter 21 Jahren gesamt	112	7,0	153	9,4
Erwachsene	1.483	93,0	1.468	90,6

529 bzw. 33,2 % waren nichtdeutsche TV (2014: 516 bzw. 31,8 %). 6,0 % der nichtdeutschen TV (2014: 5,4 %) waren Asylbewerber und 13,6 % Touristen bzw. Durchreisende (2014: 14,5 %). Unter den nichtdeutschen TV dominierten folgende Nationalitäten:

- Polen 184 TV bzw. 34,8 % aller nichtdeutschen TV
- Syrien 39 TV bzw. 7,4 % aller nichtdeutschen TV
- Ukraine 33 TV bzw. 6,2 % aller nichtdeutschen TV
- Litauen 26 TV bzw. 4,9 % aller nichtdeutschen TV
- Russische Föderation 21 TV bzw. 4,0 % aller nichtdeutschen TV

2.3.6 Sonstige Straftatbestände des StGB

Im Jahr 2015 wurden 40.956 Straftaten in diesem Deliktsbereich registriert (1.695 Fälle bzw. 4,0 % weniger als 2014). Der Anteil an der Gesamtkriminalität betrug 21,8 % (2014: 21,8 %). Damit wurden 1.666 Straftaten je 100.000 Einwohner erfasst (2014: 1.741). 21.567 Fälle konnten aufgeklärt werden (2014: 23.012 Fälle). Das entspricht einer Aufklärungsquote von 52,7 % (2014: 54,0 %). In keinem Fall (2014: kein Fall) wurde mit einer Schusswaffe gedroht und in 19 Fällen (2014: 14 Fälle) geschossen.

Abbildung 36: Entwicklung der Sonstigen Straftaten gemäß StGB

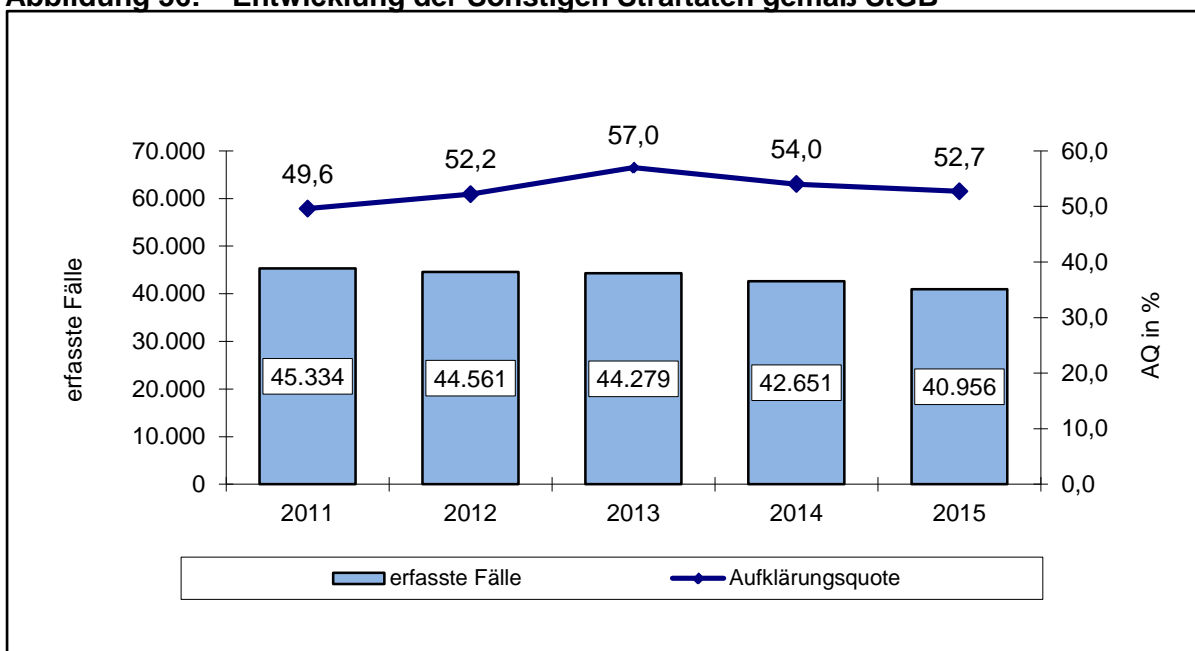

Sachbeschädigungen bildeten mit 22.012 Fällen (540 Fälle bzw. 2,4 % weniger als 2014) bzw. 53,7 % (2014: 52,9 %) die größte Straftatengruppe in diesem Deliktsbereich.

Abbildung 37: Anteile ausgewählter Deliktsbereiche



Tabelle 120: Fallentwicklung und Aufklärung ausgewählter Delikte

Schl.-zahl	Deliktsbereich	erfasste Fälle	Veränderung 2015/2014		AQ in %	Veränd. 2015/2014
			absolut	in %		
620000	Widerstand gegen die Staatsgewalt und Straftaten gegen die öffentliche Ordnung	5.086	273	5,7	86,8	-1,7
621000	Widerstand gegen die Staatsgewalt	781	40	5,4	98,2	-0,2
624000	Vortäuschen einer Straftat	329	-23	-6,5	99,1	-0,3
630000	Begünstigung, Strafvereitelung, Hehlerei und Geldwäsche	1.015	-239	-19,1	95,9	-0,5
632000	sonstige Hehlerei	500	-51	-9,3	97,0	-1,2
640000	Brandstiftung u. Herbeiführen einer Brandgefahr	1.228	82	7,2	41,9	-7,0
641000	(vorsätzliche) Brandstiftung u. Herbeiführen einer Brandgefahr	843	5	0,6	31,8	-8,9
673000	Beleidigung	6.653	-294	-4,2	90,6	-1,1
674000	Sachbeschädigung	22.012	-540	-2,4	27,3	-1,5
676000	Straftaten gegen die Umwelt (§§ 324, 324a, 325-330a StGB)	333	13	4,1	61,3	3,5

Zu 86,5 % (2014: 86,2 %) aller aufgeklärten Delikte wurden allein handelnde TV ermittelt. 56,5 % (2014: 55,8 %) der aufgeklärten Fälle wurden von polizeilich bereits in Erscheinung getretenen TV begangen.

Gegenüber dem Jahr 2014 ist die Anzahl der erfassten Brandstiftungen um 82 Fälle bzw. 7,2 % gestiegen. Über 65 % der Brandstiftungen wurde in ländlichen Gegenden bzw. in Gemeinden unter 20.000 Einwohnern registriert.

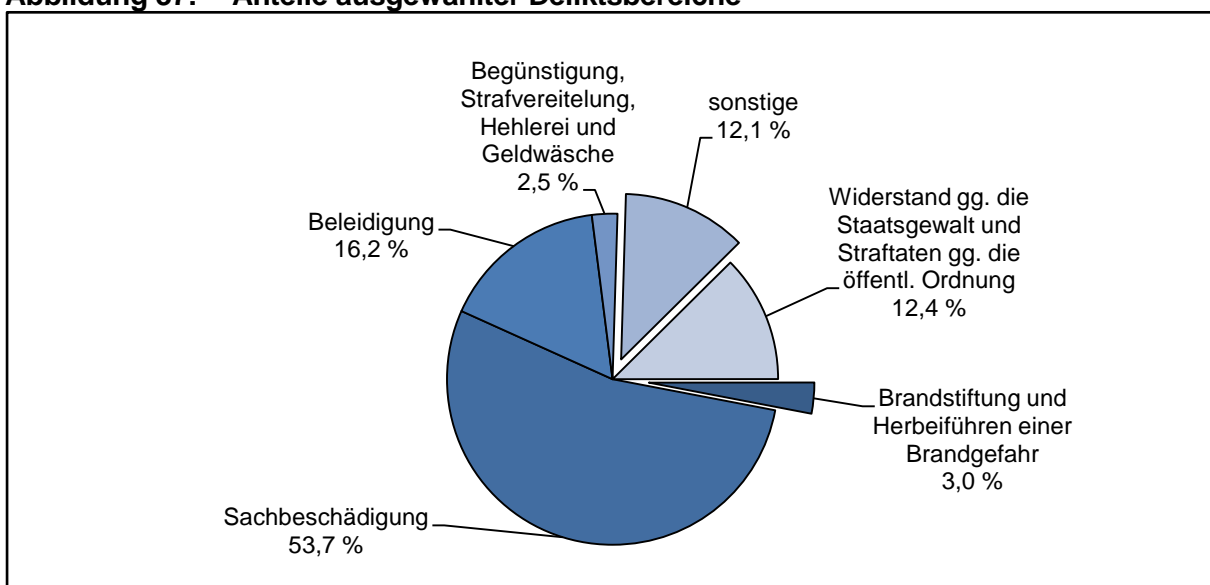
Abbildung 38: Entwicklung der Fallzahlen Brandstiftung insgesamt

Tabelle 121: TV nach Alter und Geschlecht

Tatverdächtige	2015		2014	
	abs.	in %	abs.	in %
gesamt	569		576	
männlich	478	84,0	474	82,3
weiblich	91	16,0	102	17,7
Kinder	81	14,2	108	18,8
Jugendliche	95	16,7	60	10,4
Heranwachsende	27	4,7	28	4,9
unter 21 Jahren gesamt	203	35,7	196	34,0
Erwachsene	366	64,3	380	66,0

Tabelle 122: Territoriale Verteilung bei Brandstiftung insgesamt

Bereich	erfasste Fälle			Häufigkeitszahl		AQ in %	
	Anzahl	Veränderung		2015	2014	2015	2014
		abs.	in %				
PD Nord	287	27	10,4	75	68	42,9	48,8
PI Ostprignitz-Ruppin	81	-12	-12,9	82	94	70,4	59,1
PI Prignitz	53	8	17,8	68	58	45,3	33,3
PI Oberhavel	153	31	25,4	75	60	27,5	46,7
PD Ost	316	14	4,6	44	42	43,0	51,0
PI Oder-Spree/Frankfurt (O.)	65	-21	-24,4	28	37	41,5	58,1
PI Märkisch-Oderland	82	-8	-8,9	44	48	42,7	52,2
PI Barnim	94	32	51,6	54	36	44,7	56,5
PI Uckermark	75	11	17,2	62	53	42,7	34,4
PD Süd	277	-31	-10,1	46	51	39,0	47,1
PI Cottbus/Spree-Neiße	102	20	24,4	47	38	41,2	47,6
PI Elbe-Elster	51	-51	-50,0	49	96	31,4	48,0
PI Dahme-Spreewald	88	18	25,7	59	48	43,2	41,4
PI Oberspreewald-Lausitz	25	-16	-39,0	22	36	40,0	61,0
PI Flughafen Schönefeld	11	-2	-15,4	79	94	18,2	23,1
PD West	347	71	25,7	46	37	42,1	48,6
PI Brandenburg	107	26	32,1	61	46	37,4	53,1
PI Potsdam	93	12	14,8	35	31	48,4	45,7
PI Havelland	59	4	7,3	38	36	44,1	45,5
PI Teltow-Fläming	88	29	49,2	54	37	39,8	49,2
Land Brandenburg	1.228	82	7,2	50	47	41,9	48,9

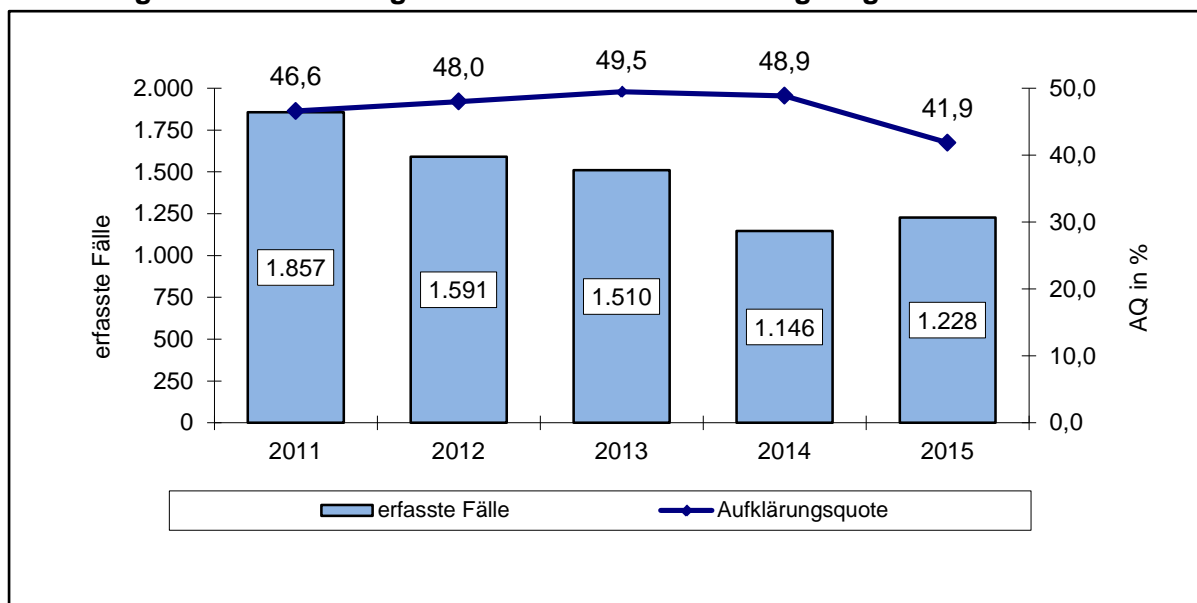
Im Jahr 2015 wurden 540 Fälle bzw. 2,4 % weniger Sachbeschädigungen erfasst als im Vergleichszeitraum des Vorjahres.

Abbildung 39: Entwicklung Fallzahlen Sachbeschädigung

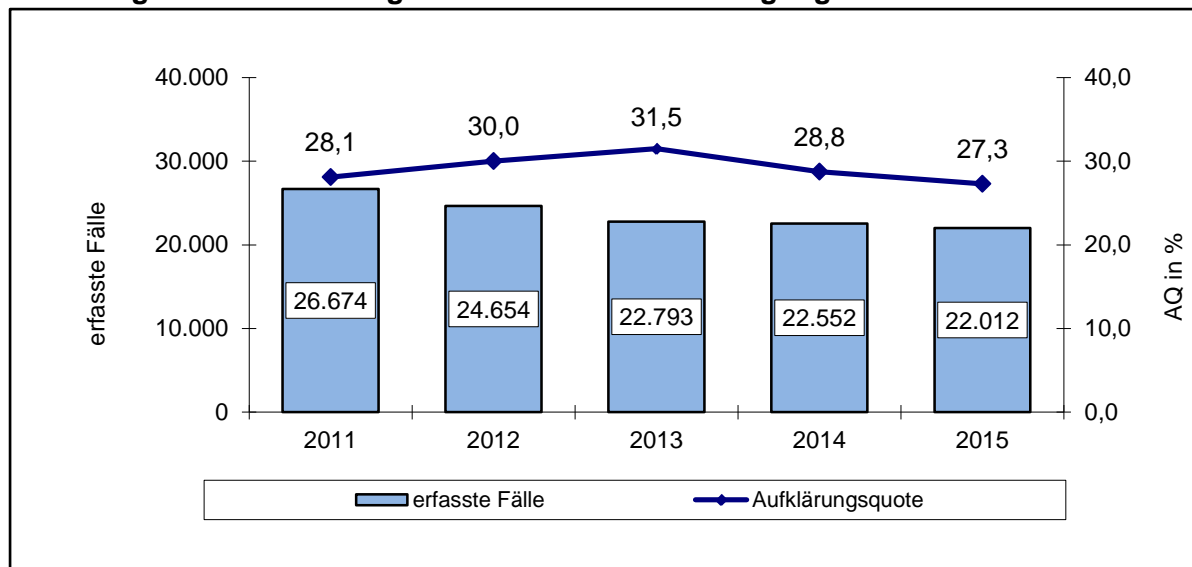

Für das Jahr 2015 betrug der Anteil der Sachbeschädigungsdelikte an der Gesamtkriminalität 11,7 % (2014: 11,5 %).

In 15 Fällen (2014: 9) kam es bei Sachbeschädigungen zu Schusswaffenanwendungen. 27,3 % der Sachbeschädigungen wurden aufgeklärt (2014: 28,8 %). Auf 100.000 Einwohner kamen 896 Straftaten (2014: 921).

Tabelle 123: Fallentwicklung und Aufklärung bei ausgewählten Straftaten der Sachbeschädigung

Deliktsbereich	erfasste Fälle	Veränderung 2015/2014		AQ in %	Veränd. 2015/2014
		absolut	in %		
Sachbeschädigung	22.012	-540	-2,4	27,3	-1,5
Sachbeschädigung an Kfz	4.695	-7	-0,1	23,4	-3,4
Datenveränderung/Computersabotage	143	-70	-32,9	23,1	8,5
sonstige Sachbeschädigung auf Straßen, Wegen und Plätzen	3.957	1.357	52,2	15,6	-6,4
Zerstörung wichtiger Arbeitsmittel	27	-7	-20,6	55,6	-0,3

Zu 6.006 aufgeklärten Fällen der Sachbeschädigung wurden 4.950 TV ermittelt.

Tabelle 124: TV nach Alter und Geschlecht

Tatverdächtige	2015		2014	
	abs.	in %	abs.	in %
gesamt	4.950		5.489	
männlich	4.193	84,7	4.719	86,0
weiblich	757	15,3	770	14,0
Kinder	433	8,7	480	8,7
Jugendliche	825	16,7	903	16,5
Heranwachsende	463	9,4	466	8,5
unter 21 Jahren gesamt	1.721	34,8	1.849	33,7
Erwachsene	3.229	65,2	3.640	66,3

Tabelle 125: Territoriale Verteilung der Sachbeschädigung

Bereich	erfasste Fälle			Häufigkeitszahl		AQ in %	
	Anzahl	Veränderung		2015	2014	2015	2014
		abs.	in %				
PD Nord	2.913	-412	-12,4	764	875	36,3	32,9
PI Ostprignitz-Ruppin	961	98	11,4	972	872	41,7	42,1
PI Prignitz	665	-263	-28,3	858	1.190	36,2	29,5
PI Oberhavel	1.287	-247	-16,1	628	756	32,2	29,8
PD Ost	5.593	-147	-2,6	777	800	28,6	27,6
PI Oder-Spree/Frankfurt (O.)	1.722	-135	-7,3	731	791	24,9	25,1
PI Märkisch-Oderland	1.495	-96	-6,0	793	848	29,5	28,1
PI Barnim	1.361	105	8,4	778	723	32,0	30,0
PI Uckermark	1.015	-21	-2,0	840	854	29,1	28,6
PD Süd	4.822	-723	-13,0	807	925	29,7	30,6
PI Cottbus/Spree-Neiße	1.759	-478	-21,4	809	1.024	29,1	30,4
PI Elbe-Elster	877	-89	-9,2	835	910	29,3	30,0
PI Dahme-Spreewald	996	-142	-12,5	673	774	32,3	34,7
PI Oberspreewald-Lausitz	1.019	-18	-1,7	903	911	29,6	28,2
PI Flughafen Schönefeld	171	4	2,4	1.231	1.214	22,8	22,8
PD West	8.655	732	9,2	1.140	1.053	22,1	26,6
PI Brandenburg	3.263	734	29,0	1.862	1.445	15,8	29,2
PI Potsdam	2.834	119	4,4	1.060	1.032	22,0	22,7
PI Havelland	1.205	-181	-13,1	775	901	26,6	26,0
PI Teltow-Fläming	1.353	60	4,6	838	806	33,8	30,4
Land Brandenburg	22.012	-540	-2,4	896	921	27,3	28,8

2.3.7 Rauschgiftkriminalität

Im Jahr 2015 wurden 8.188 Fälle (1.021 Fälle bzw. 14,2 % mehr als 2014¹) erfasst, darunter 8.165 Rauschgiftdelikte nach dem BtMG (1.031 Fälle bzw. 14,5 % mehr als im Vorjahr).

Der Anteil der Rauschgiftkriminalität am Gesamtstrafatenaufkommen betrug 4,3 % (2014: 3,7 %). Damit liegt dieser auch weiterhin unter dem Bundesdurchschnitt von 4,5 % (2014: 4,6 %).

93,3 % (2014: 93,8 %) der Rauschgiftkriminalität konnten aufgeklärt werden.

333 Straftaten je 100.000 Einwohner wurden registriert (2014: 293).

Damit liegt die Kriminalitätsbelastung auch weiterhin deutlich unterhalb des Bundesdurchschnitts (2015: 350; 2014: 345).

Abbildung 40: Entwicklung Fallzahlen Rauschgiftkriminalität

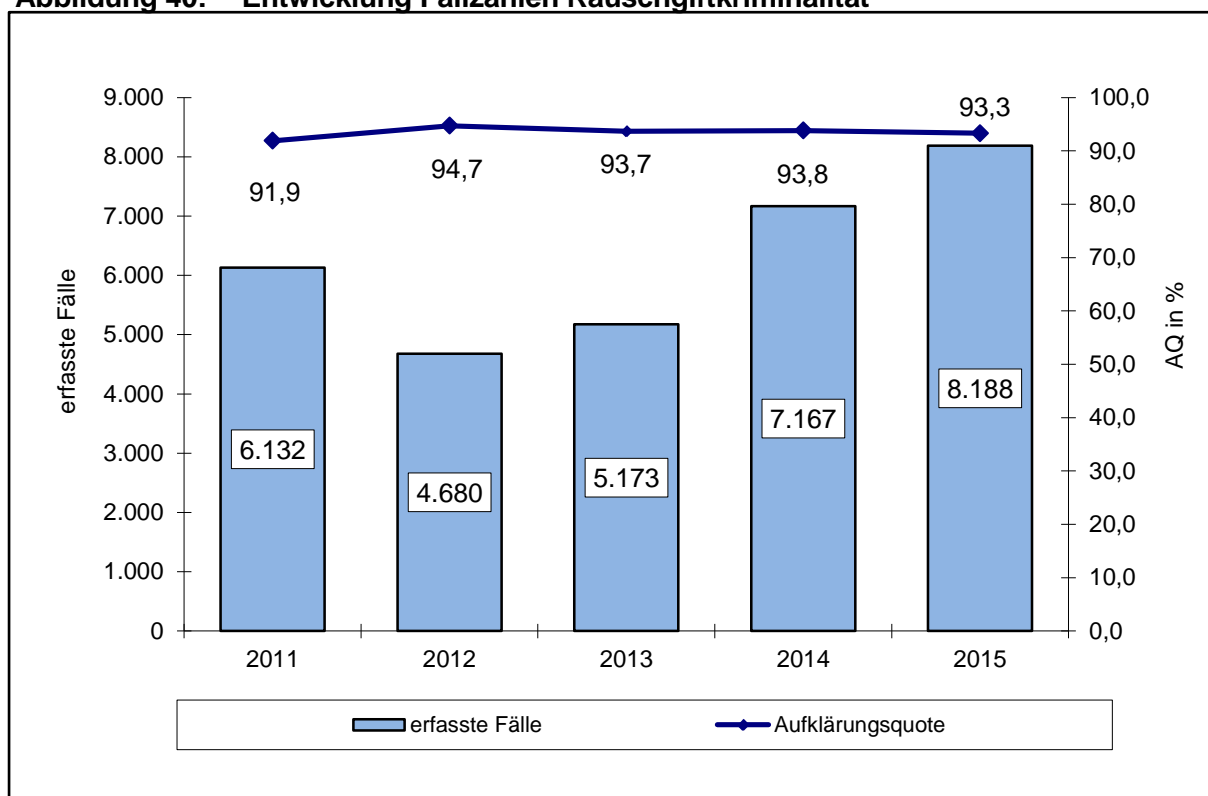

Die größten Anteile an den Delikten der Rauschgiftkriminalität hatten die allgemeinen Verstöße nach § 29 BtMG mit 6.794 Fällen (975 Fälle bzw. 16,8 % mehr als 2014) bzw. 83,0 % (2014: 81,2 %). Danach folgten die Delikte des unerlaubten Handels und des Schmuggels von BtM nach § 29 BtMG mit 879 Fällen (93 Fälle bzw. 11,8 % mehr als 2014) bzw. 10,7 % (2014: 11,0 %).

Der Schwerpunkt lag nach wie vor im Bereich der so genannten weichen Drogen, wie Cannabis und Zubereitungen.

¹ Erklärungsansätze siehe Seite 29

Tabelle 126: Fallentwicklung und Aufklärung der Rauschgiftkriminalität im Einzelnen

Schl.- zahl	Deliktsbereich	erfasste Fälle	Veränd. 2015/14		AQ in %	Veränd. 2015/14
			abs.	in %		
218000	Raub zur Erlangung von BtM	2	1	100,0	100,0	0,0
*71000	Diebstahl von BtM aus Apotheken	8	-3	-27,3	62,5	62,5
*72000	Diebstahl von BtM aus Arztpraxen	3	-2	-40,0	0,0	-40,0
*73000	Diebstahl von BtM aus Krankenhäusern ...	4	-4	-50,0	100,0	50,0
*74000	Diebstahl von BtM bei Herstellern ...	-	-	-	-	-
*75000	Diebstahl von Rezeptformularen zur Erlangung von BtM	0	-1	-100,0	0,0	-100,0
542000	Urkundenfälschung zur Erlangung von BtM	6	-1	-14,3	83,3	11,9
730000	Rauschgiftdelikte (BtMG)	8.165	1.031	14,5	93,4	-0,7
731000	allgemeine Verstöße nach § 29 BtMG	6.794	975	16,8	93,9	-1,3
731100	mit Heroin	57	5	9,6	91,2	-5,0
731200	mit Kokain (einschl. Crack)	184	12	7,0	95,7	-1,4
731300	mit LSD	8	2	33,3	87,5	-12,5
731600	mit Amphetamin u. deren Derivaten in Pulver- oder flüssiger sowie Tabletten- bzw. Kapselform (Ecstasy)	1.621	125	8,4	95,6	-0,3
731700	mit Methamphetamin in Pulver-, kristalliner oder flüssiger sowie Tabletten- bzw. Kapselform (Ecstasy)	495	221	80,7	97,6	0,5
731800	mit Cannabis und Zubereitungen	4.067	605	17,5	93,7	-1,0
731900	mit sonstigen BtM	362	5	1,4	82,9	-11,5
732000	unerlaubter Handel/Schmuggel v. Rauschgiften	879	93	11,8	92,0	2,3
732100	mit/von Heroin	6	-5	-45,5	100,0	0,0
732200	mit/von Kokain (einschl. Crack)	16	-7	-30,4	87,5	0,5
732300	mit/von LSD	-	-	-	-	-
732600	mit Amphetamin u. deren Derivaten in Pulver- oder flüssiger sowie Tabletten- bzw. Kapselform (Ecstasy)	231	69	42,6	94,4	1,2
732700	mit Methamphetamin in Pulver-, kristalliner oder flüssiger sowie Tabletten- bzw. Kapselform (Ecstasy)	81	43	113,2	95,1	-2,3
732800	mit/von Cannabis und Zubereitungen	452	-18	-3,8	92,5	4,6
732900	mit/von sonstigen BtM	93	11	13,4	81,7	-7,3
733000	unerlaubter Einfuhr von BtM	11	1	10,0	90,9	10,9
733100	von Heroin	-	-	-	-	-
733200	von Kokain (einschl. Crack)	5	1	25,0	100,0	25,0
733300	von LSD	-	-	-	-	-
733600	mit Amphetamin u. deren Derivaten in Pulver- oder flüssiger sowie Tabletten- bzw. Kapselform (Ecstasy)	1	-2	-66,7	100,0	0,0
733700	mit Methamphetamin in Pulver-, kristalliner oder flüssiger sowie Tabletten- bzw. Kapselform (Ecstasy)	3	3	-	100,0	-
733800	von Cannabis und Zubereitungen	1	0	0,0	100,0	0,0
733900	von sonstigen BtM	1	-1	-50,0	0,0	-50,0
734000	sonstige Verstöße gegen das BtMG	481	-38	-7,3	89,2	0,4
734100	illegaler Anbau von BtM	168	-3	-1,8	79,8	2,0
734200	Betäubungsmittelanbau, -herstellung und -handel als Mitglied einer Bande	14	-4	-22,2	85,7	-14,3
734300	Bereitstellung von Geldmitteln	1	1	-	100,0	100,0
734400	Werbung für BtM	-	-	-	-	-
734500	Abgabe, Verabreichung oder Überlassung von BtM an Minderjährige	90	17	23,3	85,6	0,7
734600	leichtfertige Verurs. des Todes eines Anderen durch Abgabe pp. von BtM	0	-1	-100,0	0,0	0,0
734700	illegale Verschreibung und Verabreichung durch Ärzte	0	-1	-100,0	0,0	-100,0
734800	illegaler Handel pp. in nicht geringer Menge	208	-47	-18,4	98,6	1,7
891000	Rauschgiftkriminalität	8.188	1.021	14,2	93,3	-0,5

Bei 7.286 bzw. 95,3 % (2014: 6.419 bzw. 95,4 %) aller aufgeklärten Delikte der Rauschgiftkriminalität wurden allein handelnde TV registriert. An 5.620 bzw. 73,5 % (2014: 4.675 bzw. 69,5 %) der aufgeklärten Straftaten waren polizeilich bereits in Erscheinung getretene Personen beteiligt. 2.644 bzw. 34,6 % (2014: 2.127 bzw. 31,6 %) der aufgeklärten Straftaten wurden von Konsumenten harter Drogen begangen.

Tabelle 127: TV nach Alter und Geschlecht

Tatverdächtige	2015		2014	
	abs.	in %	abs.	in %
gesamt	6.378		5.769	
männlich	5.443	85,3	4.912	85,1
weiblich	935	14,7	857	14,9
Kinder	85	1,3	97	1,7
Jugendliche	1.100	17,2	1.061	18,4
Heranwachsende	963	15,1	733	12,7
unter 21 Jahren gesamt	2.148	33,7	1.891	32,8
Erwachsene	4.230	66,3	3.878	67,2

Nichtdeutsche Tatverdächtige traten kaum in Erscheinung (2015: 479 bzw. 7,5 %; 2014: 391 bzw. 6,8 %).

4.215 bzw. 66,1 % (2014: 3.713 bzw. 64,4 %) der TV hatten einen Wohnsitz in der Tatortgemeinde.

4.435 bzw. 69,5 % (2014: 3.774 bzw. 65,4 %) TV waren zu einem früheren Zeitpunkt bereits polizeilich in Erscheinung getreten und 2.224 bzw. 34,9 % (2014: 1.857 bzw. 32,2 %) waren Konsumenten harter Drogen.

Tabelle 128: Territoriale Verteilung der Rauschgiftkriminalität

Bereich	erfasste Fälle			Häufigkeitszahl		AQ in %	
	Anzahl	Veränderung		2015	2014	2015	2014
		abs.	in %				
PD Nord	953	83	9,5	250	229	92,7	94,4
PI Ostprignitz-Ruppin	331	111	50,5	335	222	94,6	97,3
PI Prignitz	174	-23	-11,7	224	253	89,7	98,0
PI Oberhavel	448	-5	-1,1	219	223	92,4	91,4
PD Ost	2.858	776	37,3	397	290	91,1	93,5
PI Oder-Spree/Frankfurt (O.)	1.230	448	57,3	522	333	89,0	91,0
PI Märkisch-Oderland	465	7	1,5	247	244	95,5	93,9
PI Barnim	455	224	97,0	260	133	95,8	96,1
PI Uckermark	708	97	15,9	586	504	89,0	95,3
PD Süd	1.915	3	0,2	321	319	96,7	96,1
PI Cottbus/Spree-Neiße	821	154	23,1	377	305	97,3	96,1
PI Elbe-Elster	216	18	9,1	206	187	95,8	93,9
PI Dahme-Spreewald	420	-78	-15,7	284	339	95,0	96,0
PI Oberspreewald-Lausitz	387	-60	-13,4	343	393	97,9	98,0
PI Flughafen Schönefeld	71	-31	-30,4	511	741	94,4	93,1
PD West	2.445	158	6,9	322	304	93,7	92,1
PI Brandenburg	576	26	4,7	329	314	89,2	90,7
PI Potsdam	866	68	8,5	324	303	94,7	92,5
PI Havelland	484	73	17,8	311	267	93,4	93,4
PI Teltow-Fläming	519	-9	-1,7	321	329	97,5	92,0
Land Brandenburg	8.188	1.021	14,2	333	293	93,3	93,8

Tabelle 129: Territoriale Verteilung der TV

Bereich	Tatverdächtige insges.			nichtdeutsche TV			TV unter 21 Jahren		
	Anzahl	Veränderung		Anzahl	in %	Veränd. 2015/14	Anzahl	in %	Veränd. 2015/14
		abs.	in %						
PD Nord	848	7	0,8	64	7,5	2,7	272	32,1	2,6
PI Ostprignitz-Ruppin	293	73	33,2	12	4,1	0,5	81	27,6	-0,1
PI Prignitz	146	-43	-22,8	18	12,3	3,8	51	34,9	14,3
PI Oberhavel	410	-27	-6,2	34	8,3	4,6	140	34,1	-0,2
PD Ost	2.042	504	32,8	174	8,5	-1,2	802	39,3	2,4
PI Oder-Spree/Frankfurt (O.)	906	278	44,3	92	10,2	-5,2	389	42,9	2,8
PI Märkisch-Oderland	417	19	4,8	44	10,6	4,6	171	41,0	8,1
PI Barnim	399	169	73,5	15	3,8	-2,7	155	38,8	-8,2
PI Uckermark	336	42	14,3	27	8,0	2,9	94	28,0	0,8
PD Süd	1.515	-19	-1,2	112	7,4	1,9	411	27,1	2,5
PI Cottbus/Spree-Neiße	665	102	18,1	64	9,6	2,0	221	33,2	8,3
PI Elbe-Elster	181	20	12,4	7	3,9	2,7	25	13,8	1,4
PI Dahme-Spreewald	357	-45	-11,2	27	7,6	1,9	103	28,9	-7,7
PI Oberspreewald-Lausitz	274	-70	-20,3	5	1,8	0,6	62	22,6	5,7
PI Flughafen Schönefeld	66	-27	-29,0	10	15,2	0,1	8	12,1	-10,5
PD West	1.998	123	6,6	130	6,5	0,2	673	33,7	-4,1
PI Brandenburg	449	-12	-2,6	7	1,6	-0,6	113	25,2	-9,1
PI Potsdam	743	69	10,2	57	7,7	1,8	327	44,0	0,8
PI Havelland	366	13	3,7	13	3,6	0,5	139	38,0	-7,3
PI Teltow-Fläming	460	63	15,9	53	11,5	-2,9	102	22,2	-4,2
Land Brandenburg	6.378	609	10,6	479	7,5	0,7	2.148	33,7	0,9

2.3.8 Gewaltkriminalität

Im Land Brandenburg wurden im Jahr 2015 insgesamt 4.125 Gewaltdelikte registriert (53 Fälle bzw. 1,3 % weniger als im Vorjahr). Ihr Anteil an der Gesamtkriminalität betrug 2,2 % (2014: 2,1 %). Die Aufklärungsquote lag bei 80,4 % (2014: 80,4 %).

168 Straftaten je 100.000 Einwohner wurden registriert (2014: 171).

In 64 Fällen der Gewaltkriminalität verwendeten die Tatverdächtigen Schusswaffen (drei Fälle mehr als im Vorjahr). Das waren 1,6 % aller registrierten Gewaltdelikte (2014: 1,6 %).

In 47 Fällen bzw. 73,4 % (2014: 41 Fällen bzw. 67,2 %) wurde mit der Schusswaffe gedroht und in 17 Fällen bzw. 26,6 % (2014: 20 Fällen bzw. 32,8 %) geschossen.

Abbildung 41: Entwicklung der Gewaltkriminalität

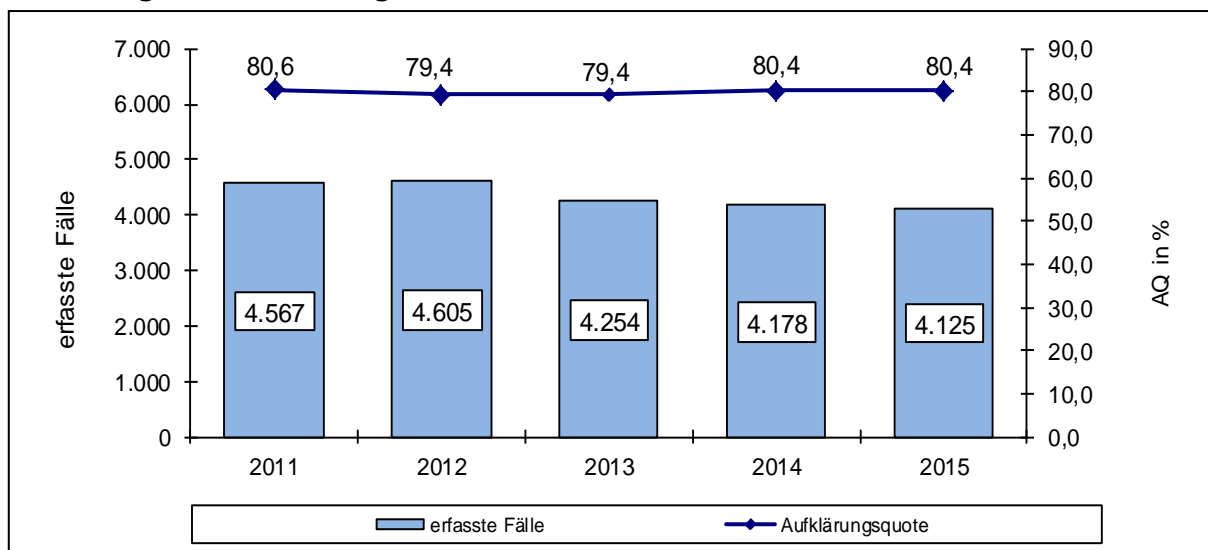

Den Hauptanteil an Gewaltdelikten bildeten Straftaten der gefährlichen und schweren Körperverletzung (2015: 67,9 %; 2014: 69,6 %) sowie des Raubes, der räuberischen Erpressung und des räuberischen Angriffs auf Kraftfahrer (2015: 25,6 %; 2014: 24,8 %)

Abbildung 42: Anteile ausgewählter Delikte an allen Gewaltdelikten



Tabelle 130: Fallentwicklung und Aufklärung der Gewaltkriminalität im Einzelnen

Schl.- zahl	Deliktsbereich	erfasste Fälle	Veränd. 2015/2014		AQ in %	Veränd. 2015/14
			abs.	in %		
010000	Mord	27	10	58,8	100,0	5,9
020000	Totschlag und Tötung auf Verlangen	40	8	25,0	100,0	3,1
111000	Vergewaltigung und sexuelle Nötigung	193	14	7,8	83,4	-5,4
210000	Raub, räub. Erpressung und räuberischer Angriff auf Kraftfahrer	1.058	23	2,2	62,7	4,2
221000	Körperverletzung mit Todesfolge	6	1	20,0	66,7	-53,3
222000	gefährliche und schwere Körperverletzung	2.799	-108	-3,7	86,5	-0,8
233000	erpresserischer Menschenraub	2	0	0,0	100,0	0,0
234000	Geiselnahme	-	-	-	-	-
235000	Angriff auf den Luft- und Seeverkehr	0	-1	-100,0	0,0	0,0
892000	Gewaltkriminalität insgesamt	4.125	-53	-1,3	80,4	0,0

Zu 77,5 % (2014: 76,4 %) aller aufgeklärten Gewaltdelikte wurden allein handelnde Tatverdächtige ermittelt.

An 68,8 % (2014: 69,6 %) der aufgeklärten Kriminalität bei Gewaltdelikten waren polizeilich bereits in Erscheinung getretene TV beteiligt.

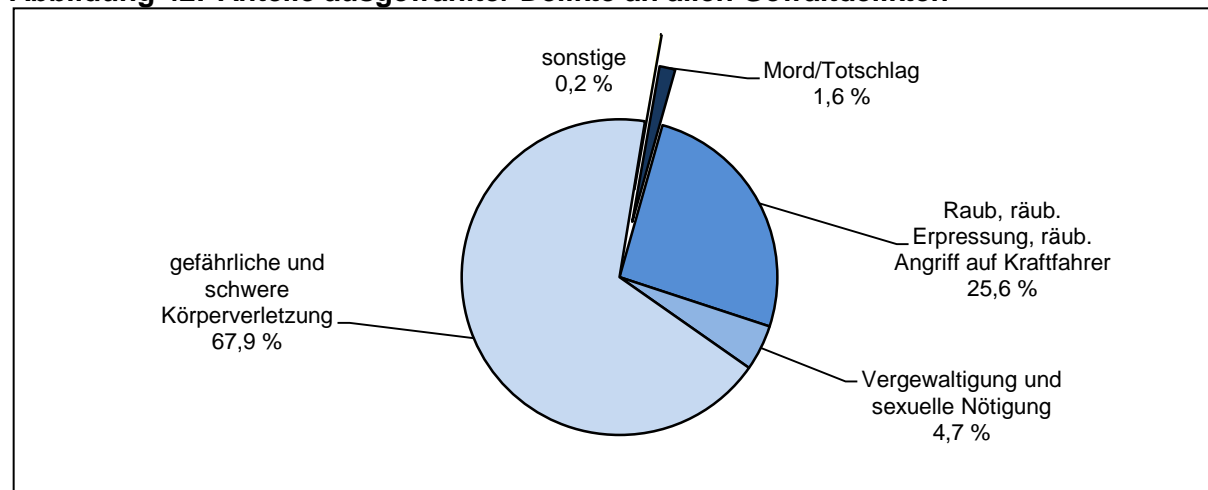
22,5 % (2014: 24,3 %) aller aufgeklärten Fälle wurden durch TV unter Alkoholeinfluss begangen.

Durch die Aufklärung von 3.318 Gewaltstraftaten wurden 3.925 TV ermittelt.

Tabelle: 131: TV nach Alter und Geschlecht

Tatverdächtige	2015		2014	
	abs.	in %	abs.	in %
gesamt	3.925		4.018	
männlich	3.351	85,4	3.400	84,6
weiblich	574	14,6	618	15,4
Kinder	227	5,8	235	5,8
Jugendliche	494	12,6	526	13,1
Heranwachsende	407	10,4	372	9,3
unter 21 Jahren gesamt	1.128	28,7	1.133	28,2
Erwachsene	2.797	71,3	2.885	71,8

610 nichtdeutsche TV wurden wegen Gewaltstraftaten registriert, das sind 15,5 % aller ermittelten Tatverdächtigen (2014: 454 bzw. 11,3 %).

Tabelle 132: TV insgesamt und nichtdeutsche TV bei Delikten der Gewaltkriminalität im Vergleich zum Vorjahr

Schl.-zahl	Deliktsbereich	TV insgesamt		nichtdeutsche TV	
		2015	2014	2015	2014
010000	Mord	53	34	4	3
020000	Totschlag und Tötung auf Verlangen	45	49	5	5
111000	Vergewaltigung und sexuelle Nötigung	172	172	33	13
210000	Raub, räuberische Erpressung und räuberischer Angriff auf Kraftfahrer	793	791	136	126
221000	Körperverletzung mit Todesfolge	4	8	-	1
222000	gefährliche und schwere Körperverletzung	2.971	3.095	444	319
233000	erpresserischer Menschenraub	2	4	-	4
234000	Geiselnahme	-	-	-	-
235000	Angriff auf den Luft- und Seeverkehr	-	-	-	-
892000	Gewaltkriminalität insgesamt	3.925	4.018	610	454

Insbesondere bei Raubstrafataten war ein hoher Anteil Jugendlicher und Heranwachsender an den TV zu verzeichnen (2015: 30,6 %; 2014: 33,9 %).

Tabelle 133: TV nach Alter und Geschlecht in ausgewählten Deliktsbereichen

Schl.-zahl	Deliktsbereich	Tatverdächtigenanteil in %					
		männl.	weibl.	Kinder	Jugendl.	Heranw.	Erwachs.
010000	Mord	92,5	7,5	0,0	0,0	7,5	92,5
020000	Totschlag und Tötung auf Verlangen	84,4	15,6	0,0	6,7	8,9	84,4
111000	Vergewaltigung und sexuelle Nötigung	99,4	0,6	0,0	8,1	15,1	76,7
210000	Raub, räuberische Erpressung und räuberischer Angriff auf Kraftfahrer	90,3	9,7	3,7	16,1	14,5	65,7
221000	Körperverletzung mit Todesfolge	100,0	0,0	0,0	0,0	0,0	100,0
222000	gefährliche und schwere Körperverletzung	83,4	16,6	6,7	12,6	9,4	71,3
233000	erpresserischer Menschenraub	100,0	0,0	0,0	0,0	0,0	100,0
234000	Geiselnahme	-	-	-	-	-	-
235000	Angriff auf den Luft- und Seeverkehr	-	-	-	-	-	-
892000	Gewaltkriminalität insgesamt	85,4	14,6	5,8	12,6	10,4	71,3

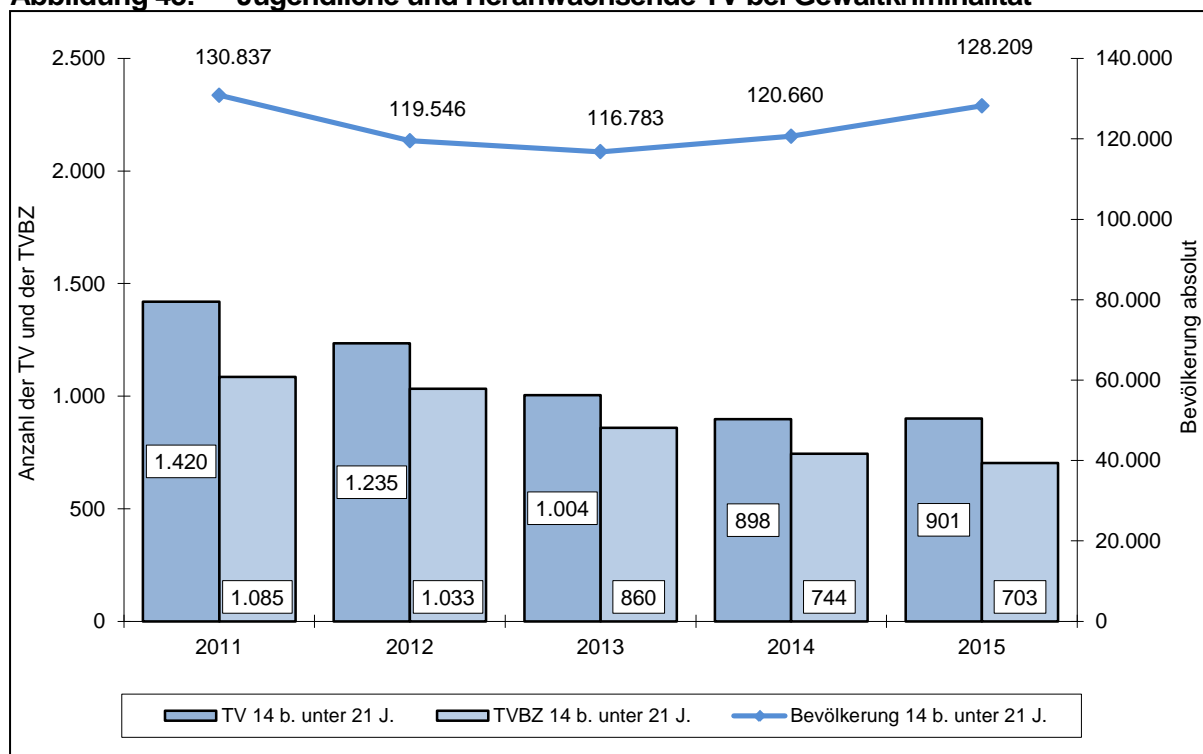
Abbildung 43: Jugendliche und Heranwachsende TV bei Gewaltkriminalität

Zu Delikten der Gewaltkriminalität wurden 901 tatverdächtige Jugendliche und Heranwachsende ermittelt (2014: 898).

58,5 % der zu Gewaltstraftaten ermittelten TV handelten allein (2014: 57,2 %).

62,1 % der ermittelten TV waren zu einem früheren Zeitpunkt als solche bereits polizeilich in Erscheinung getreten (2014: 63,7 %).

Es standen 22,5 % der TV bei Tatausübung unter Alkoholeinfluss (2014: 23,7 %).

Tabelle 134: Opfer nach Alter und Geschlecht

Opfer	2015		2014	
	abs.	in %	abs.	in %
gesamt	4.370		4.462	
männlich	2.961	67,8	3.046	68,3
weiblich	1.409	32,2	1.416	31,7
Kinder	266	6,1	284	6,4
Jugendliche	438	10,0	467	10,5
Heranwachsende	366	8,4	375	8,4
unter 21 Jahren gesamt	1.070	24,5	1.126	25,2
Erwachsene	3.300	75,5	3.336	74,8
60 Jahre und älter	353	8,1	313	7,0
70 Jahre und älter	172	3,9	147	3,3

37,0 % (2014: 34,0 %) der registrierten Opfer hatten keine Beziehung zu den Gewaltstraftätern.

Verwandtschaftliche Beziehungen (Ehe/Partnerschaft/Familie, einschl. Angehörige) gaben 13,6 % (2014: 13,6 %) der Opfer an.

Tabelle 135: Opfer-Tatverdächtigen-Beziehung bei Gewaltkriminalität

	Ehe / Partnerschaft / Familie, einschl. Angehörige		Informelle soziale Beziehungen		keine Beziehung		ungeklärt	
	männl.	weibl.	männl.	weibl.	männl.	weibl.	männl.	weibl.
voll.	166	324	795	270	908	372	513	137
vers.	47	58	142	47	207	132	93	29
insg.	213	382	937	317	1.115	504	606	166

Tabelle 136: Weibliche Opfer bei ausgewählten Delikten der Gewaltkriminalität

Schl.- zahl	Deliktsbereich	2011	2012	2013	2014	2015
111000	Vergewaltigung und sexuelle Nötigung	209	229	199	166	184
216000	Handtaschenraub	87	107	91	90	104
217000	sonst. Raubüberfälle auf Straßen, Wegen oder Plätzen	72	58	56	60	95
222000	gefährliche und schwere Körper- verletzung	812	839	849	854	793

Tabelle 137: Altersgruppen weiblicher Opfer zu ausgewählten Delikten der Gewaltkriminalität

Schl.- zahl	Deliktsbereich	weibliche Opfer	davon:			
			Kinder	Jugendliche	Heranw.	Erwachs.
111000	Vergewaltigung und sexuelle Nötigung	184	2	29	34	119
216000	Handtaschenraub	104	-	2	2	100
217000	sonst. Raubüberfälle auf Straßen, Wegen oder Plätzen	95	13	9	9	64
222000	gefährliche und schwere Körperverletzung	793	62	94	53	584

Tabelle 138: Territoriale Verteilung der Gewaltkriminalität

Bereich	erfasste Fälle			Häufigkeitszahl		AQ in %	
	Anzahl	Veränderung		2015	2014	2015	2014
		abs.	in %				
PD Nord	564	-74	-11,6	148	168	86,5	85,3
PI Ostprignitz-Ruppin	174	-15	-7,9	176	191	87,9	86,8
PI Prignitz	104	-11	-9,6	134	147	87,5	91,3
PI Oberhavel	286	-48	-14,4	140	165	85,3	82,3
PD Ost	1.300	76	6,2	181	171	81,5	81,1
PI Oder-Spree/Frankfurt (O.)	479	63	15,1	203	177	77,2	78,8
PI Märkisch-Oderland	295	-20	-6,3	157	168	86,4	83,2
PI Barnim	286	16	5,9	163	155	80,1	83,7
PI Uckermark	240	17	7,6	199	184	85,4	79,4
PD Süd	1.042	-90	-8,0	174	189	77,5	79,9
PI Cottbus/Spree-Neiße	476	-66	-12,2	219	248	76,1	78,0
PI Elbe-Elster	130	-56	-30,1	124	175	83,1	84,4
PI Dahme-Spreewald	209	29	16,1	141	122	78,5	81,1
PI Oberspreewald-Lausitz	192	-5	-2,5	170	173	79,2	81,7
PI Flughafen Schönefeld	35	8	29,6	252	196	62,9	63,0
PD West	1.217	34	2,9	160	157	79,0	77,4
PI Brandenburg	280	7	2,6	160	156	81,1	83,2
PI Potsdam	415	14	3,5	155	152	74,5	72,8
PI Havelland	296	35	13,4	190	170	82,4	75,9
PI Teltow-Fläming	226	-22	-8,9	140	155	80,5	80,2
Land Brandenburg	4.125	-53	-1,3	168	171	80,4	80,4

Tabelle 139: Territoriale Verteilung der TV

Bereich	Tatverdächtige insges.			nichtdeutsche TV			TV unter 21 Jahren		
	Anzahl	Veränderung		Anzahl	in %	Veränd. 2015/14	Anzahl	in %	Veränd. 2015/14
		abs.	in %						
PD Nord	594	-86	-12,6	101	17,0	7,4	190	32,0	2,4
PI Ostprignitz-Ruppin	187	-31	-14,2	22	11,8	2,2	57	30,5	4,4
PI Prignitz	101	-38	-27,3	17	16,8	11,0	24	23,8	-4,3
PI Oberhavel	310	-14	-4,3	62	20,0	8,9	110	35,5	2,8
PD Ost	1.243	1	0,1	212	17,1	2,8	366	29,4	-1,3
PI Oder-Spree/Frankfurt (O.)	428	8	1,9	110	25,7	4,5	125	29,2	-6,5
PI Märkisch-Oderland	300	-25	-7,7	50	16,7	2,9	96	32,0	5,5
PI Barnim	266	4	1,5	16	6,0	-1,3	70	26,3	-0,4
PI Uckermark	254	13	5,4	37	14,6	4,2	78	30,7	-2,1
PD Süd	977	-47	-4,6	113	11,6	4,4	261	26,7	3,1
PI Cottbus/Spree-Neiße	443	-5	-1,1	61	13,8	6,2	127	28,7	3,7
PI Elbe-Elster	127	-50	-28,2	10	7,9	0,6	42	33,1	15,0
PI Dahme-Spreewald	219	44	25,1	23	10,5	5,4	54	24,7	-9,0
PI Oberspreewald-Lausitz	167	-35	-17,3	11	6,6	1,2	37	22,2	3,9
PI Flughafen Schönefeld	31	6	24,0	8	25,8	-2,2	7	22,6	10,6
PD West	1.132	40	3,7	190	16,8	3,4	317	28,0	-1,0
PI Brandenburg	260	-6	-2,3	32	12,3	2,1	59	22,7	0,9
PI Potsdam	334	-30	-8,2	77	23,1	3,0	93	27,8	-2,7
PI Havelland	308	69	28,9	30	9,7	1,3	99	32,1	-7,6
PI Teltow-Fläming	239	5	2,1	53	22,2	8,5	69	28,9	4,1
Land Brandenburg	3.925	-93	-2,3	610	15,5	4,2	1.128	28,7	0,5

2.3.9 Wirtschaftskriminalität

Im Bereich der Wirtschaftskriminalität ist zu berücksichtigen, dass in die PKS keine Wirtschaftsstraftaten aufgenommen werden, die von Schwerpunktstaatsanwaltschaften oder von den Finanzbehörden ohne Beteiligung der Polizei verfolgt werden. Eine Bewertung der Kriminalitätsentwicklung im Bereich der Wirtschaftsstraftaten ist nicht unproblematisch. Erfahrungsgemäß, bedingt durch Großverfahren, weisen die Fallzahlen im Verhältnis zu anderen Deliktsbereichen von Jahr zu Jahr große Schwankungsbreiten auf. Die Ermittlungen in diesem Bereich erweisen sich als kompliziert und langwierig. Zwischen Tatzeiten und Abschluss der kriminalpolizeilichen Ermittlungen liegen mitunter große Bearbeitungszeiträume, die die jährlichen Erfassungszeiträume bei weitem überschreiten.

Bei den Summenschlüsseln 893100 bis 893600 ist die mehrfache Zuweisung einer Straftat zulässig. Diese Schlüssel dürfen daher nicht summiert werden. Im Schlüssel 893000 wird die Straftat nur einmal gezählt.

Im Land Brandenburg wurden im Jahr 2015 insgesamt 2.115 Fälle der Wirtschaftskriminalität erfasst (188 bzw. 8,2 % weniger als 2014). Ihr Anteil an der Gesamtkriminalität beträgt 1,1 % (2014: 1,2 %). 95,0 % der Wirtschaftsdelikte wurden aufgeklärt (2014: 91,6 %).

Abbildung 44: Entwicklung der Wirtschaftskriminalität



Tabelle 140: Ausgewählte Deliktsbereiche und deren Anteil an der Wirtschaftskriminalität

Deliktsbereich	erfasste Fälle			Anteil an Wirtschaftskriminalität insgesamt	
	Anzahl	Veränderung		2015	2014
		abs.	in %		
Veruntreuungen	887	-190	-17,6	41,9	46,8
Betrug	616	218	54,8	29,1	17,3
Straftaten gegen strafrechtliche Nebengesetze auf den Wirtschaftssektor	353	-20	-5,4	16,7	16,2

Tabelle 141: Fallentwicklung und Aufklärung bei ausgewählten Delikten der Wirtschaftskriminalität

Schl.-zahl	Deliktsbereich	erfasste Fälle	Veränderung 2015/14		AQ in %	Veränderung 2015/14
			absolut	in %		
510000	Betrug	616	218	54,8	94,0	3,3
511000	Waren- und Warenkreditbetrug	37	14	60,9	91,9	9,3
513000	Beteiligungs- und Kapitalanlagebetrug	81	33	68,8	95,1	-0,7
514000	Geldkreditbetrug	72	26	56,5	97,2	3,7
516000	Betrug mittels rechtswidrig erlangter unbarer Zahlungsmittel	2	0	0,0	50,0	0,0
517000	sonstiger Betrug	420	142	51,1	94,0	3,4
520000	Veruntreuung	887	-190	-17,6	97,7	-0,8
521000	Untreue	74	-49	-39,8	89,2	-4,3
522000	Vorenthalten und Veruntreuen von Arbeitsentgelt	811	-143	-15,0	98,5	-0,7
530000	Unterschlagung	14	2	16,7	78,6	-29,7
561000	Bankrott	59	-2	-3,3	94,9	-0,2
563000	Verletzung d. Buchführungspflicht	30	0	0,0	96,7	13,4
712000	Straftaten nach dem AktG, GenG, GmbH-G, HGB, RechnungsG ...	250	-10	-3,8	98,0	-2,0
715000	Straftaten gegen Urheberrechtsbestimmungen	57	13	29,5	89,5	-3,7
893000	Wirtschaftskriminalität	2.115	-188	-8,2	95,0	3,4
893100	bei Betrug	616	218	54,8	94,0	3,3
893200	Insolvenzstraftaten	339	-8	-2,3	97,3	-0,4
893300	im Anlage- und Finanzierungsbereich pp.	126	58	85,3	94,4	1,8
893400	Wettbewerbsdelikte	68	-9	-11,7	85,3	2,2
893500	i. Z. m. Arbeitsverhältnissen	819	-150	-15,5	98,5	-0,6
893600	Betrug und Untreue i. Z. m. Beteiligungen und Kapitalanlagen	80	27	50,9	96,3	0,1

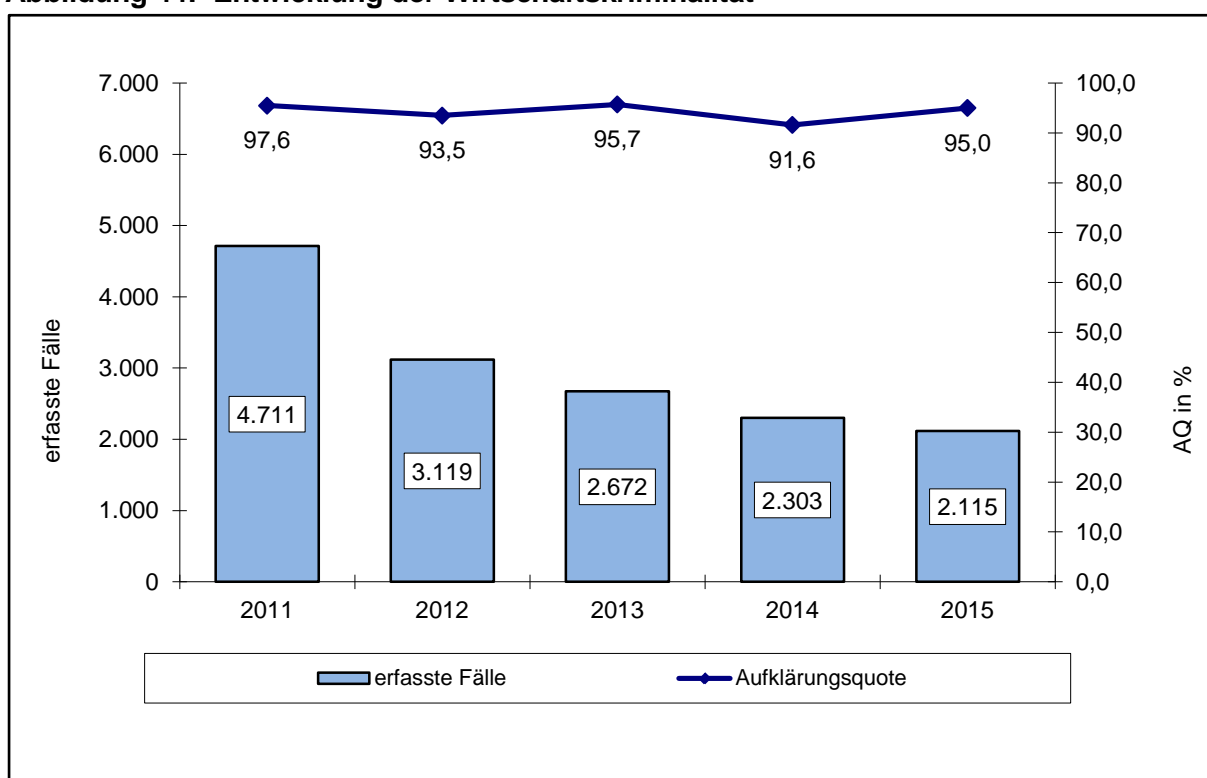
Im Jahr 2015 lag der gemeldete Gesamtschaden bei 91,0 Mio. Euro. Das sind 241,5 Mio. Euro weniger als 2014.

183 Wirtschaftsstraftaten mit einem Einzelschaden in Höhe von mindestens 50.000 Euro (2014: 201 Fälle) wurden registriert.

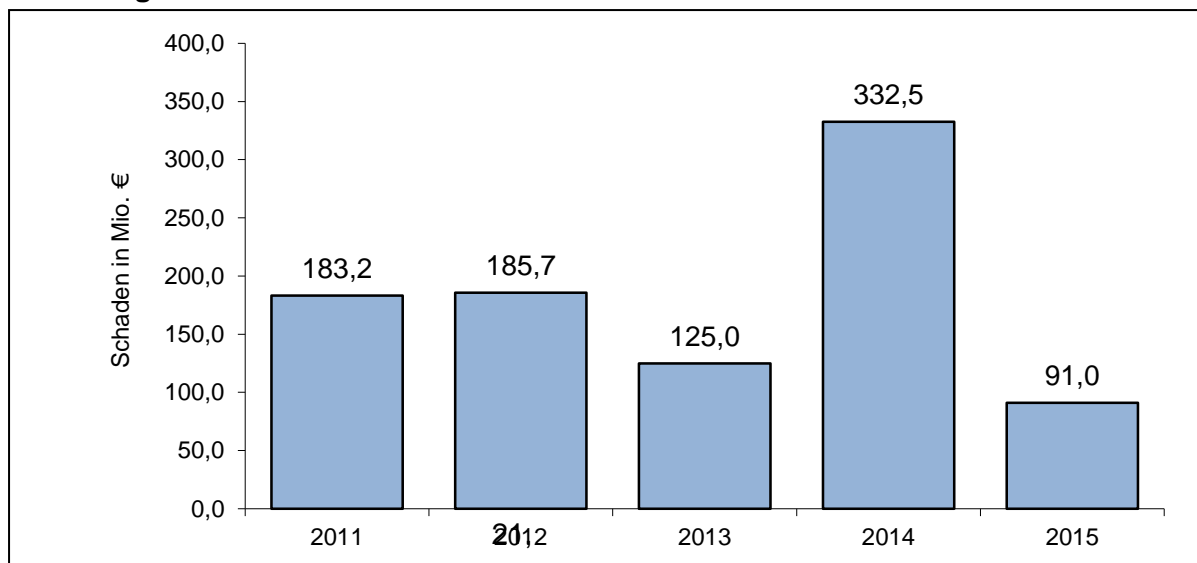
Abbildung 45: Schaden durch Wirtschaftskriminalität**Tabelle 142: Schaden für ausgewählte Wirtschaftsdelikte im Jahresvergleich**

Schl.-zahl	Deliktsbereich	Schaden in Mio. Euro	
		2015	2014
510000	Betrug	13,6	42,5
511000	Waren- und Warenkreditbetrug	0,7	0,3
513000	Beteiligungs- und Kapitalanlagebetrug	3,0	31,9
514000	Geldkreditbetrug	5,4	4,3
521000	Untreue	25,3	15,0
522000	Vorenthalten und Veruntreuen von Arbeitsentgelt	2,1	2,0
560000	Insolvenzstraftaten	1,0	1,9
712000	Straftaten nach dem AktG, GenG, GmbHG, HGB, RechnungslegungsG ...	48,7	225,1
893000	Wirtschaftskriminalität	91,0	332,5

Tabelle 143: TV nach Alter und Geschlecht

Tatverdächtige	2015		2014	
	abs.	in %	abs.	in %
gesamt	1.249		1.291	
männlich	964	77,2	1.010	78,2
weiblich	285	22,8	281	21,8
Kinder	0	0,0	0	0,0
Jugendliche	4	0,3	3	0,2
Heranwachsende	15	1,2	14	1,1
unter 21 Jahren gesamt	19	1,5	17	1,3
Erwachsene	1.230	98,5	1.274	98,7

Der Anteil der nichtdeutschen TV im Bereich der Wirtschaftskriminalität betrug 9,9 % (2014: 10,5 %). 124 nichtdeutsche TV wurden ermittelt (2014: 135 TV), darunter 23 polnische (2014: 23), 12 rumänische (2014: drei), neun türkische (2014: 12) und neun vietnamesische (2014: 10) Staatsangehörige.

Tabelle 144: Territoriale Verteilung der Wirtschaftskriminalität

Bereich	erfasste Fälle			Häufigkeitszahl		AQ in %	
	Anzahl	Veränderung		2015	2014	2015	2014
		abs.	in %				
PD Nord	117	-149	-56,0	31	70	92,3	87,2
PI Ostprignitz-Ruppin	24	-30	-55,6	24	55	87,5	85,2
PI Prignitz	39	-11	-22,0	50	64	89,7	100,0
PI Oberhavel	54	-108	-66,7	26	80	96,3	84,0
PD Ost	619	-120	-16,2	86	103	94,3	92,6
PI Oder-Spree/Frankfurt (O.)	163	-110	-40,3	69	116	92,6	91,9
PI Märkisch-Oderland	202	-7	-3,3	107	111	92,6	96,7
PI Barnim	178	-33	-15,6	102	121	96,1	93,8
PI Uckermark	76	30	65,2	63	38	98,7	71,7
PD Süd	450	0	0,0	75	75	94,4	91,3
PI Cottbus/Spree-Neiße	236	16	7,3	108	101	97,0	87,7
PI Elbe-Elster	26	-40	-60,6	25	62	100,0	98,5
PI Dahme-Spreewald	126	37	41,6	85	61	88,9	95,5
PI Oberspreewald-Lausitz	36	0	0,0	32	32	94,4	97,2
PI Flughafen Schönefeld	26	-13	-33,3	187	283	92,3	84,6
PD West	926	86	10,2	122	112	95,9	92,5
PI Brandenburg	206	0	0,0	118	118	95,6	91,7
PI Potsdam	299	-56	-15,8	112	135	96,0	94,1
PI Havelland	128	-1	-0,8	82	84	97,7	98,4
PI Teltow-Fläming	293	143	95,3	181	93	95,2	84,7
Land Brandenburg	2.115	-188	-8,2	86	94	95,0	91,6

2.3.10 Kfz-Kriminalität

Im Berichtszeitraum wurden 18.662 Fälle der Kfz-Kriminalität (2.322 Fälle bzw. 11,1 % weniger als im Vorjahr) registriert.

9,9 % (2014: 10,7 %) der Gesamtkriminalität waren Straftaten aus dem Deliktsbereich der Kfz-Kriminalität. 3.710 Fälle bzw. 19,9 % der Kraftfahrzeugdelikte wurden aufgeklärt. Die Aufklärungsquote ist gegenüber dem Vorjahr um 0,4 Prozentpunkte gesunken.

Abbildung 46: Entwicklung der Kfz-Kriminalität insgesamt



Tabelle 145: Fallentwicklung und Aufklärung ausgewählter Straftaten der Kfz-Kriminalität

Schl.-zahl	Deliktsbereich	erfasste Fälle			Anteil an allen Straftaten der Kfz-Kriminalität		AQ in %	Veränd. 2015/2014
		Anzahl	Veränderung 2015/2014		2015	2014		
			abs.	in %				
***100	Diebstahl von Kraftwagen, einschließlich unbefugter Gebrauch	2.573	-455	-15,0	13,8	14,4	27,6	-2,7
***200	Diebstahl von Mopeds u. Krafträdern, einschließlich unbefugter Gebrauch	836	-105	-11,2	4,5	4,5	25,7	4,3
*50*00	Diebstahl an/aus Kfz	9.964	-1.683	-14,5	53,4	55,5	11,3	0,5
511100	betrügerisches Erlangen von Kfz	58	12	26,1	0,3	0,2	94,8	5,7
531000	Unterschlagung von Kfz	291	-5	-1,7	1,6	1,4	96,2	-2,1
631000	Hehlerei von Kfz	245	-79	-24,4	1,3	1,5	93,9	-0,5
674100	Sachbeschädigung an Kfz	4.695	-7	-0,1	25,2	22,4	23,4	-3,4

Der Anteil der strafbaren Versuchshandlungen betrug 1.976 bzw. 10,6 % der Fälle (170 Fälle bzw. 7,9 % weniger als im Vorjahr). Insbesondere bei Diebstahl von Kraftwagen wurde ein überdurchschnittlicher Anteil von Versuchshandlungen in diesem Phänomenbereich registriert (2015: 668 bzw. 26,0 % aller Fälle; 2014: 856 bzw. 28,3 % aller Fälle).

Als Schaden in diesem Deliktsbereich wurden ca. 50,5 Mio. Euro (2014: 49,4 Mio. Euro), davon 32,9 Mio. Euro (2014: 31,4 Mio. Euro) durch vollendete Diebstahlshandlungen von Kraftwagen (einschließlich unbefugter Gebrauch) festgestellt.

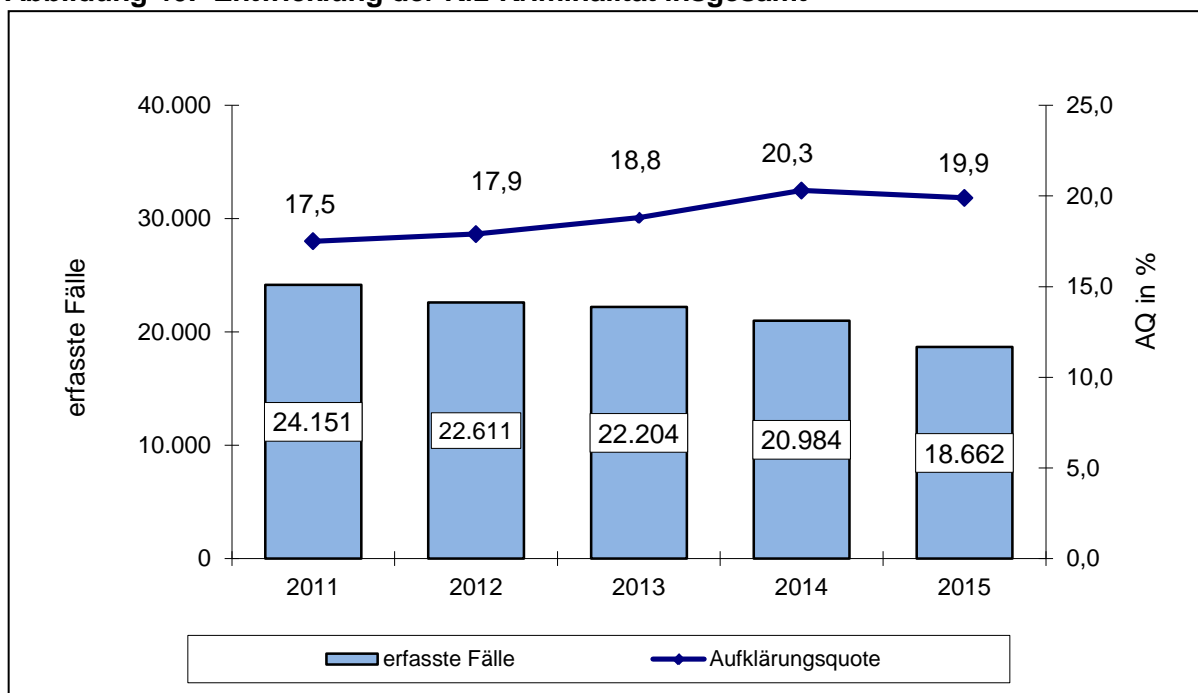
Polizeilich bereits in Erscheinung getretene TV waren an 67,9 % (2014: 67,3 %) der aufgeklärten Kfz-Delikte beteiligt. Zu zirka zwei Drittel der aufgeklärten Fälle wurden alleinhandelnde TV ermittelt (2015: 2.530 Fälle bzw. 68,2 %; 2014: 2.860 Fälle bzw. 67,0 %).

Tabelle 146: TV nach Alter und Geschlecht

Tatverdächtige	2015		2014	
	abs.	in %	abs.	in %
gesamt	2.758		3.155	
männlich	2.450	88,8	2.819	89,4
weiblich	308	11,2	336	10,6
Kinder	76	2,8	84	2,7
Jugendliche	211	7,7	224	7,1
Heranwachsende	254	9,2	296	9,4
unter 21 Jahren gesamt	541	19,6	604	19,1
Erwachsene	2.217	80,4	2.551	80,9

Tabelle 147: TV nach Altersgruppen für ausgewählte Delikte - absolut

Schl.-zahl	Deliktsbereich	ermittelte Tatverdächtige						
		insgesamt	männlich	weiblich	Kinder	Jugendl.	Heranw.	Erwachs.
***100	Diebstahl von Kraftwagen, einschl. unbefugter Gebrauch	573	536	37	3	39	57	474
***200	Diebstahl von Mopeds u. Krafträdern, einschl. unbefugter Gebrauch	199	193	6	4	35	32	128
*50*00	Diebstahl an/aus Kfz	580	522	58	3	34	76	467
511100	betrügerisches Erlangen von Kfz	70	55	15	-	-	-	70
531000	Unterschlagung von Kfz	298	245	53	-	-	12	286
631000	Hehlerei von Kfz	256	250	6	-	4	24	228
674100	Sachbeschädigung an Kfz	997	852	145	69	119	90	719

Tatverdächtige unter 21 Jahren waren bei Diebstahl von Mopeds und Krafträdern (einschließlich unbefugter Gebrauch) sowie bei Sachbeschädigung an Kfz überdurchschnittlich repräsentiert.

Tabelle 148: TV nach Altersgruppen für ausgewählte Delikte prozentual

Schl.-zahl	Deliktsbereich	ermittelte Tatverdächtige						
		insgesamt	männlich	weiblich	Kinder	Jugendl.	Heranw.	Erwachs.
***100	Diebstahl von Kraftwagen, einschl. unbefugter Gebrauch	573	93,5	6,5	0,5	6,8	9,9	82,7
***200	Diebstahl von Mopeds u. Krafträdern, einschl. unbefugter Gebrauch	199	97,0	3,0	2,0	17,6	16,1	64,3
*50*00	Diebstahl an/aus Kfz	580	90,0	10,0	0,5	5,9	13,1	80,5
511100	betrügerisches Erlangen von Kfz	70	78,6	21,4	-	-	-	100,0
531000	Unterschlagung von Kfz	298	82,2	17,8	-	-	4,0	96,0
631000	Hehlerei von Kfz	256	97,7	2,3	-	1,6	9,4	89,1
674100	Sachbeschädigung an Kfz	997	85,5	14,5	6,9	11,9	9,0	72,1

754 nichtdeutsche TV (2014: 963 TV) wurden zu Delikten der Kfz-Kriminalität registriert, das waren 27,3 % (2014: 30,5 %) aller ermittelten Tatverdächtigen in diesem Bereich.

Tabelle 149: Nichtdeutsche TV für ausgewählte Delikte

Schl.-zahl	Deliktsbereich	ermittelte Tatverdächtige		
		insgesamt	nichtdt.	
			abs.	in %
***100	Diebstahl von Kraftwagen, einschl. unbefugter Gebrauch	573	290	50,6
***200	Diebstahl von Mopeds u. Krafträdern, einschl. unbefugter Gebrauch	199	19	9,5
*50*00	Diebstahl an/aus Kfz	580	178	30,7
511100	betrügerisches Erlangen von Kfz	70	21	30,0
531000	Unterschlagung von Kfz	298	42	14,1
631000	Hehlerei von Kfz	256	200	78,1
674100	Sachbeschädigung an Kfz	997	56	5,6

Nichtdeutsche TV, die wegen Kfz-Delikten ermittelt wurden, waren vor allem polnische Staatsangehörige (2015: 488 bzw. 64,7 %; 2014: 664 bzw. 69,0 %), desweiteren litauische (2015: 80 bzw. 10,6 %; 2014: 83 bzw. 8,6 %), russische (2015: 18 bzw. 2,4 %; 2014: 13 bzw. 1,3 %) und rumänische Staatsangehörige (2015: 14 bzw. 1,9 %; 2014: 28 bzw. 2,9 %)

Abbildung 47: Territoriale Verteilung der Kriminalitätshäufigkeit bei Kfz-Delikten



Abbildung 48: Aufklärungsquoten der Polizeiinspektionen bei Kfz-Delikten



Tabelle 150: Territoriale Verteilung der Straftaten „rund um das Kfz“

Bereich	erfasste Fälle			Häufigkeitszahl		AQ in %	
	Anzahl	Veränderung		2015	2014	2015	2014
		abs.	in %				
PD Nord	2.271	-606	-21,1	596	757	22,4	21,1
PI Ostprignitz-Ruppin	645	-106	-14,1	652	759	24,3	24,5
PI Prignitz	511	-82	-13,8	659	760	28,0	25,5
PI Oberhavel	1.115	-418	-27,3	544	755	18,7	17,7
PD Ost	5.322	-836	-13,6	739	858	21,0	20,3
PI Oder-Spree/Frankfurt (O.)	1.898	-417	-18,0	806	986	23,0	19,6
PI Märkisch-Oderland	1.249	-199	-13,7	663	772	20,3	24,9
PI Barnim	1.318	-207	-13,6	753	878	17,5	14,9
PI Uckermark	857	-13	-1,5	709	717	23,0	23,9
PD Süd	4.077	-1.377	-25,2	682	910	21,0	18,8
PI Cottbus/Spree-Neiße	1.390	-598	-30,1	639	910	23,7	17,7
PI Elbe-Elster	556	-195	-26,0	530	707	25,7	23,0
PI Dahme-Spreewald	1.071	-424	-28,4	723	1.017	17,6	17,2
PI Oberspreewald-Lausitz	786	-145	-15,6	696	818	22,1	21,2
PI Flughafen Schönefeld	274	-15	-5,2	1.972	2.100	8,4	16,3
PD West	6.975	490	7,6	918	862	17,5	21,4
PI Brandenburg	1.852	548	42,0	1.057	745	21,7	16,9
PI Potsdam	2.567	103	4,2	960	937	12,5	21,8
PI Havelland	1.284	-55	-4,1	826	870	23,0	23,7
PI Teltow-Fläming	1.272	-106	-7,7	788	859	15,7	22,5
Land Brandenburg	18.662	-2.322	-11,1	759	857	19,9	20,3

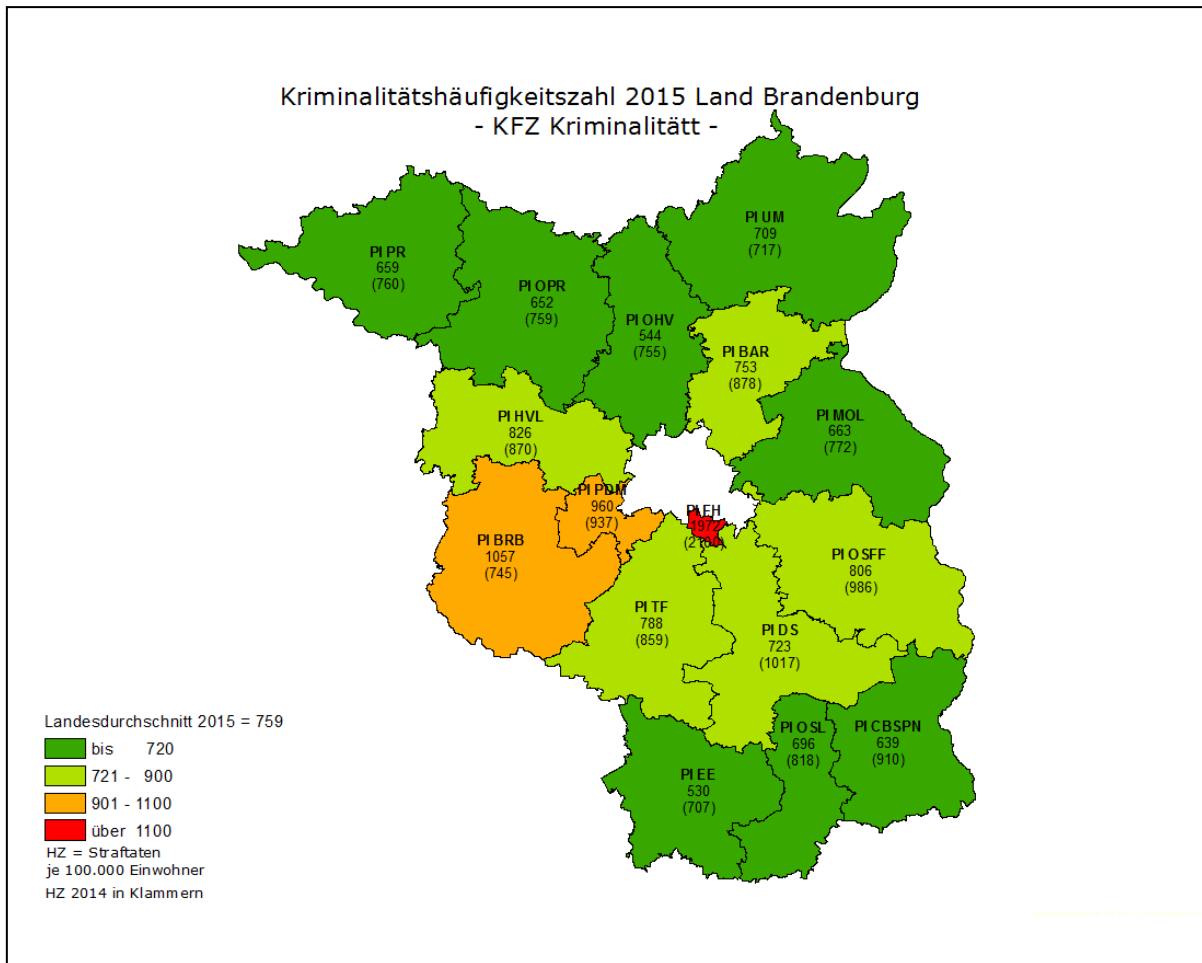
Tabelle 151: Territoriale Verteilung der TV

Bereich	Tatverdächtige insges.			nichtdeutsche TV			TV unter 21 Jahren		
	Anzahl	Veränderung		Anzahl	in %	Veränd. 2015/14	Anzahl	in %	Veränd. 2015/14
		abs.	in %						
PD Nord	447	-99	-18,1	71	15,9	-6,3	98	21,9	0,8
PI Ostprignitz-Ruppin	152	-16	-9,5	24	15,8	-6,8	29	19,1	-2,3
PI Prignitz	107	-39	-26,7	10	9,3	-11,9	28	26,2	3,6
PI Oberhavel	201	-68	-25,3	46	22,9	-7,6	43	21,4	3,9
PD Ost	934	-133	-12,5	350	37,5	-8,0	165	17,7	0,2
PI Oder-Spree/Frankfurt (O.)	381	-53	-12,2	202	53,0	-8,3	60	15,7	1,9
PI Märkisch-Oderland	231	-57	-19,8	81	35,1	-10,4	38	16,5	1,6
PI Barnim	211	-23	-9,8	67	31,8	-6,2	52	24,6	1,5
PI Uckermark	181	-33	-15,4	54	29,8	-14,1	32	17,7	-4,3
PD Süd	658	-148	-18,4	182	27,7	-1,0	133	20,2	3,3
PI Cottbus/Spree-Neiße	268	-79	-22,8	108	40,3	6,0	58	21,6	5,7
PI Elbe-Elster	112	-26	-18,8	13	11,6	-10,1	18	16,1	2,3
PI Dahme-Spreewald	157	-32	-16,9	53	33,8	-2,7	33	21,0	-0,7
PI Oberspreewald-Lausitz	134	-35	-20,7	19	14,2	-14,8	26	19,4	5,8
PI Flughafen Schönefeld	28	-35	-55,6	13	46,4	-9,2	4	14,3	6,4
PD West	812	-68	-7,7	219	27,0	0,7	165	20,3	-0,3
PI Brandenburg	209	0	0,0	54	25,8	1,9	46	22,0	-4,3
PI Potsdam	276	-21	-7,1	113	40,9	9,3	40	14,5	-5,4
PI Havelland	183	6	3,4	35	19,1	-2,9	43	23,5	4,3
PI Teltow-Fläming	211	-51	-19,5	65	30,8	-3,6	40	19,0	4,9
Land Brandenburg	2.758	-397	-12,6	754	27,3	-3,2	541	19,6	0,5

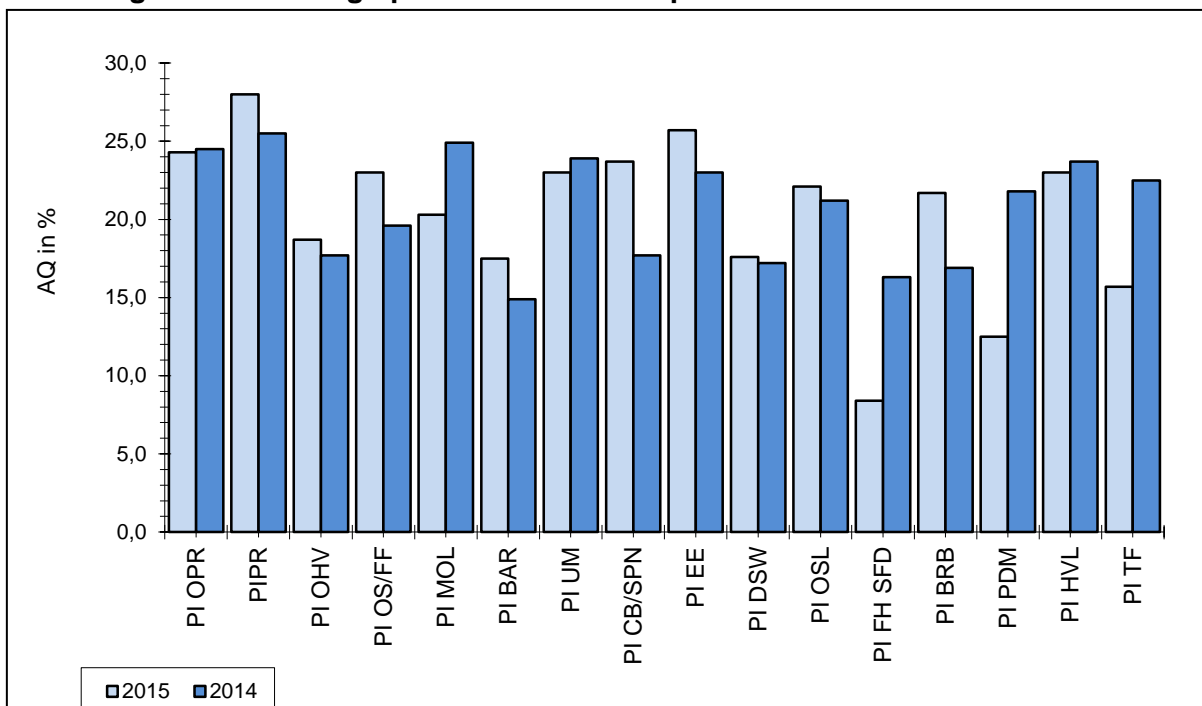
2.3.11 Straftaten auf dem Umwelt- und Verbraucherschutzsektor¹

Im Jahr 2015 wurden 1.353 Fälle (93 weniger als 2014) bei Straftaten auf dem Umwelt- und Verbraucherschutzsektor registriert. Der Anteil an der Gesamtkriminalität betrug 0,7 % (2014: 0,7 %). 69,5 % (2,2 Prozentpunkte weniger als im Vorjahr) der Fälle konnten aufgeklärt werden.

Abbildung 49: Entwicklung der Straftaten auf dem Umwelt- und Verbraucherschutzsektor

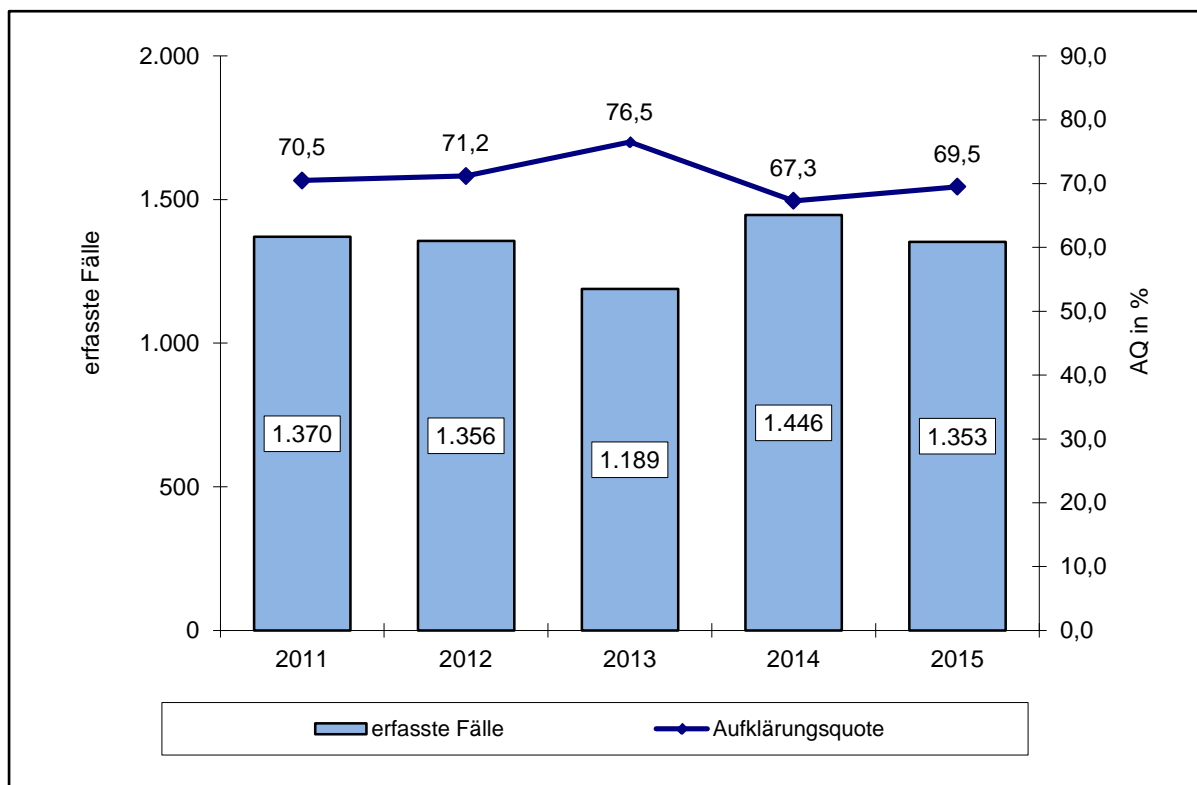

Die größten Anteile haben

- Wilderei (423 Fälle; 42 Fälle weniger als im Vorjahr),
- Straftaten nach dem Bundesnaturschutz-, Tierschutz-, Bundesjagd- und Pflanzenschutzgesetz (340 Fälle; 15 Fälle weniger als 2014),
- unerlaubter Umgang mit gefährlichen Abfällen (139 Fälle; 23 Fälle mehr als 2014),
- Straftaten im Zusammenhang mit Lebens- und Arzneimitteln (122 Fälle; 26 Fälle weniger als 2014) und
- Sprengstoff- und Strahlungsverbrechen (121 Fälle; 17 Fälle weniger als 2014).

¹ Seit 2012 gehört zur Umweltkriminalität auch der Deliktsbereich Wilderei.

Tabelle 152: Fallentwicklung und Aufklärung ausgewählter Straftaten auf dem Umwelt- und Verbraucherschutzsektor

Schl.-zahl	Deliktsbereich	erfasste Fälle	Veränderung 2015/2014		AQ in %	Veränd. 2015/2014
			abs.	in %		
662000	Wilderei	423	-42	-9,0	84,2	1,4
675000	Sprengstoff- und Strahlungsverbrechen	121	-17	-12,3	45,5	20,9
676000	Straftaten gegen die Umwelt...	333	13	4,1	61,3	3,5
676100	Gewässerverunreinigung	57	6	11,8	49,1	-1,9
676200	Luftverunreinigung	10	-7	-41,2	80,0	9,4
676300	Verurs. v. Lärm, Erschütterungen und nichtionisierenden Strahlen	4	3	300,0	75,0	-25,0
676400	unerlaubter Umgang mit gefährlichen Abfällen	139	23	19,8	63,3	15,9
676500	unerlaubtes Betreiben von Anlagen	26	-13	-33,3	96,2	1,3
676600	Unerl. Umgang mit radioaktiven Stoffen und anderen gef. Gütern	2	0	0,0	100,0	50,0
676700	Gefährd. schutzbedürft. Gebiete	1	-3	-75,0	100,0	25,0
676800	Abfallrein-/aus- und -durchfuhr nach § 326 Abs. 2 StGB	14	-2	-12,5	85,7	23,2
676900	schwere Gefährdung durch Freisetzen von Giften	2	2	-	0,0	0,0
716000	Straftaten i. Z. m. Lebens- und Arzneimitteln	122	-26	-17,6	91,8	-0,8
716100	Straftaten nach dem Lebensmittelgesetz und Futtermittelgesetzbuch	14	-19	-57,6	100,0	0,0
740000	Straftaten gegen strafrechtliche Nebengesetze auf d. Umweltsektor	353	-19	-5,1	60,1	-2,3
741000	Straftaten nach dem Chemikaliengesetz	1	-4	-80,0	100,0	20,0
742000	Straftaten nach dem Infektionsschutz- und Tierseuchengesetz	0	-1	-100,0	0,0	0,0
743000	Straftaten nach dem Bundesnaturschutzgesetz, Tierschutzgesetz ...	340	-15	-4,2	59,4	-4,0
898000	Straftaten auf dem Umwelt- und Verbraucherschutzsektor	1.353	-93	-6,4	69,5	2,2

Tabelle 153: TV nach Alter und Geschlecht

Tatverdächtige	2015		2014	
	abs.	in %	abs.	in %
gesamt	1.017		1.047	
männlich	919	90,4	928	88,6
weiblich	98	9,6	119	11,4
Kinder	8	0,8	5	0,5
Jugendliche	20	2,0	19	1,8
Heranwachsende	37	3,6	38	3,6
unter 21 Jahren gesamt	65	6,4	62	5,9
Erwachsene	952	93,6	985	94,1

Der Anteil der nichtdeutschen TV im Bereich der Straftaten auf dem Umwelt- und Verbraucherschutzsektor betrug 8,3 % (2014: 7,7 %). Von 84 nichtdeutschen TV wurden jeweils 21 TV wegen Straftaten im Zusammenhang mit Lebensmitteln (2014: 20) sowie Wilderei (2014: 27) erfasst. 74,7 % der TV handelten allein (2014: 74,9 %).

Tabelle 154: Wohnsitz der TV bei ausgewählten Delikten

Schl.-zahl	Deliktsbereich	TV ins-ges.	Tatverdächtige mit Wohnsitz in %				
			in d. Tatort-gemeinde	im Landkr. d. Tatortgem.	im übrigen Bundesland	im übrigen Bundesgebiet	außerh. des Bundesgeb.
662000	Wilderei	378	36,8	16,1	18,8	27,5	0,5
676100	Gewässer-verunreinigung	35	25,7	22,9	11,4	31,4	8,6
676400	unerlaubter Umgang mit gefährl. Abfällen	105	50,5	12,4	6,7	26,7	5,7
716000	Straftaten i. Z. m. Lebensmitteln ...	117	63,2	6,0	6,8	18,8	5,1
743000	Straftaten nach d. BundesnaturschutzG ...	226	66,8	11,5	6,6	14,2	0,4
898000	Straftaten auf dem Umwelt- und Verbraucherschutzsektor	1.017	50,5	14,4	11,7	21,4	2,9

Tabelle 155: Territoriale Verteilung der Straftaten auf dem Umwelt- und Verbraucherschutzsektor

Bereich	erfasste Fälle			Häufigkeitszahl		AQ in %	
	Anzahl	Veränderung		2015	2014	2015	2014
		abs.	in %				
PD Nord	291	-10	-3,3	76	79	72,5	66,1
PI Ostprignitz-Ruppin	113	-13	-10,3	114	127	85,8	74,6
PI Prignitz	59	2	3,5	76	73	86,4	78,9
PI Oberhavel	19	-15	-44,1	9	17	78,9	88,2
PD Ost	21	2	10,5	3	3	95,2	57,9
PI Oder-Spree/Frankfurt (O.)	14	-2	-12,5	6	7	78,6	50,0
PI Märkisch-Oderland	76	6	8,6	40	37	69,7	65,7
PI Barnim	19	-1	-5,0	11	12	73,7	45,0
PI Uckermark	39	-3	-7,1	32	35	74,4	76,2
PD Süd	18	10	125,0	3	1	55,6	62,5
PI Cottbus/Spree-Neiße	102	-3	-2,9	47	48	59,8	56,2
PI Elbe-Elster	56	-7	-11,1	53	59	69,6	61,9
PI Dahme-Spreewald	8	-7	-46,7	5	10	75,0	60,0
PI Oberspreewald-Lausitz	38	11	40,7	34	24	42,1	40,7
PI Flughafen Schönefeld	392	-31	-7,3	2.821	3.074	71,4	67,8
PD West	144	2	1,4	19	19	80,6	71,1
PI Brandenburg	49	5	11,4	28	25	77,6	70,5
PI Potsdam	25	9	56,3	9	6	60,0	12,5
PI Havelland	62	-5	-7,5	40	44	91,9	83,6
PI Teltow-Fläming	8	-7	-46,7	5	9	75,0	80,0
Land Brandenburg	1.353	-93	-6,4	55	59	69,5	67,3

2.3.12 Straßenkriminalität

Im Jahr 2015 wurden 37.787 Delikte (2.862 Fälle bzw. 7,0 % weniger als 2014) der Straßenkriminalität erfasst. Der Anteil der Straßenkriminalität an der Gesamtkriminalität betrug 20,1 % (2014: 20,7 %).

Abbildung 50: Entwicklung der Straßenkriminalität

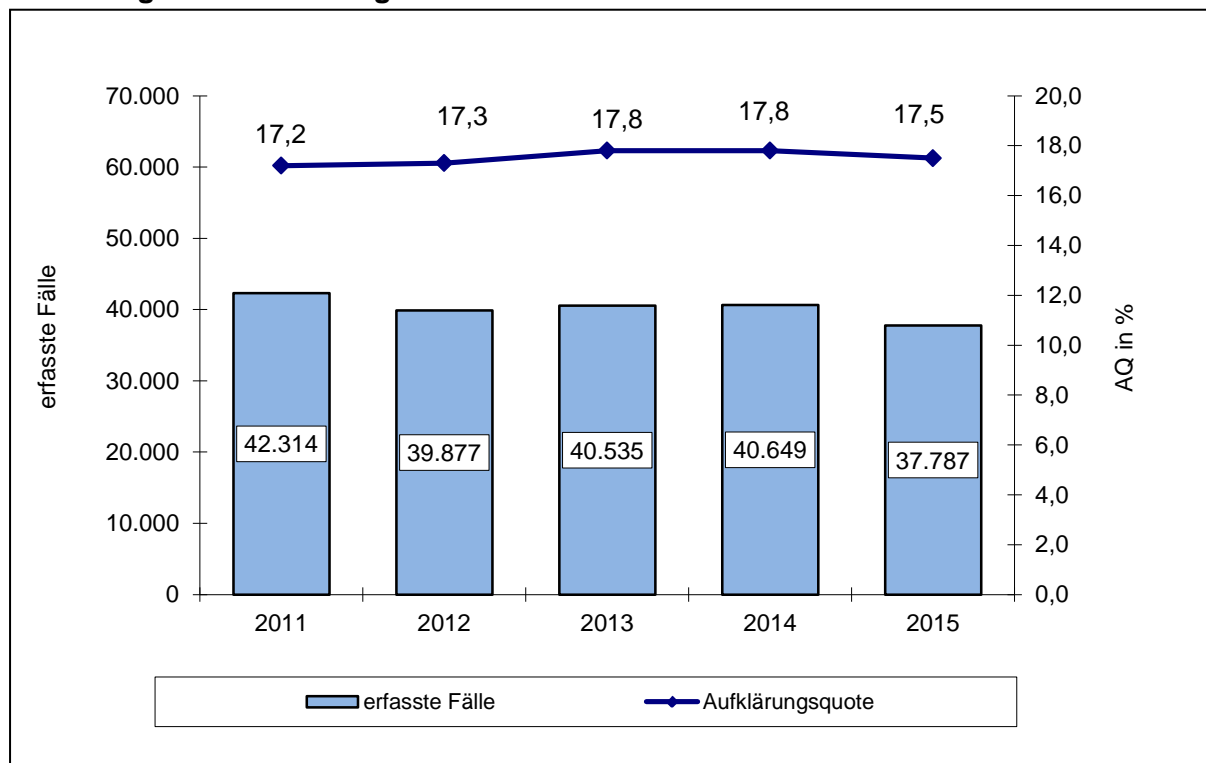

In 12 Fällen (2014: zehn) wurde mit der Schusswaffe gedroht und in 12 Fällen (2014: fünf) geschossen.

Im Berichtszeitraum wurden 6.627 bzw. 17,5 % Straftaten aufgeklärt (2014: 7.226 bzw. 17,8 %). Die Aufklärungsquote (AQ) wurde wesentlich vom Anteil der aufgeklärten Diebstahlsdelikte an/aus Kfz und von Kraftwagen, Fahrrädern, Krafträdern und Mopeds beeinflusst. Der Anteil dieser Delikte am Straftatenaufkommen im Bereich der Straßenkriminalität betrug 67,7 % (2014: 73,9 %), die Aufklärungsquote lag bei 14,2 % (2014: 13,7 %).

Tabelle 156: Fallentwicklung und Aufklärung der Straftaten der Straßenkriminalität

Schl.-zahl	Deliktsbereich	erfasste Fälle		Häufigkeitszahl		AQ in %	
		2015	2014	2015	2014	2015	2014
111100	Vergewaltigung, überfallartig (Einzeltäter)	12	6	0	0	108,3	66,7
111200	Vergewaltigung, überfallartig (durch Gruppen)	1	0	0	0	0,0	0,0
132000	exhibitionistische Handlungen und Erregung öffentlichen Ärgernisses	156	167	6	7	55,1	63,5
213000	Raubstraftaten auf Geld- und Werttransporte	1	5	0	0	100,0	20,0
214000	räuberischer Angriff auf Kraftfahrer	8	7	0	0	75,0	71,4
214100	Beraubung von Taxifahrern	0	5	0	0	0,0	60,0
216000	Handtaschenraub	115	97	5	4	50,4	32,0
217000	sonstige Raubüberfälle auf Straßen, Wegen oder Plätzen	430	440	17	18	48,1	47,5
222100	gef. und schw. Körperverletzung auf Straßen, Wegen oder Plätzen	935	991	38	40	79,8	80,0
*00100	Diebstahl von Kraftwagen...	2.501	2.962	102	121	27,8	29,8
*00200	Diebstahl von Mopeds und Krafträdern...	826	929	34	38	25,8	21,3
*00300	Diebstahl von Fahrrädern...	12.286	14.509	500	592	13,1	12,2
*00700	Diebstahl von/aus Automaten	272	242	11	10	21,3	15,3
*50*00	Diebstahl an/aus Kfz	9.964	11.647	405	476	11,3	10,8
90 00	Taschendiebstahl	1.609	1.335	65	55	5,0	6,9
623000	Landfriedensbruch	19	10	1	0	100,0	70,0
674100	Sachbeschädigung an Kfz	4.695	4.702	191	192	23,4	26,8
674300	sonstige Sachbeschädigung auf Straßen, Wegen oder Plätzen	3.957	2.600	161	106	15,6	22,0
899000	Straßenkriminalität insgesamt	37.787	40.649	1.537	1.660	17,5	17,8

Zu 66,9 % (2014: 66,3 %) aller aufgeklärten Delikte wurden allein handelnde TV festgestellt und bei 76,3 % (2014: 73,5 %) der aufgeklärten Fälle wurden polizeilich bereits in Erscheinung getretene TV ermittelt.

Tabelle 157: TV nach Alter und Geschlecht

Tatverdächtige	2015		2014	
	abs.	in %	abs.	in %
gesamt	4.990		5.538	
männlich	4.436	88,9	4.938	89,2
weiblich	554	11,1	600	10,8
Kinder	276	5,5	279	5,0
Jugendliche	741	14,8	854	15,4
Heranwachsende	588	11,8	653	11,8
unter 21 Jahren gesamt	1.605	32,2	1.786	32,2
Erwachsene	3.385	67,8	3.752	67,8

Der Anteil der nichtdeutschen TV in diesem Deliktsbereich betrug 19,1 % (2014: 19,2 %).

Von den Tatverdächtigen handelten 2.839 bzw. 56,9 % (2014: 3.003 bzw. 54,2 %) allein.
 3.196 bzw. 64,0 % (2014: 3.522 bzw. 63,6 %) der TV waren zu einem früheren Zeitpunkt als solche bereits in Erscheinung getreten.

Bei der Tatausführung standen 640 bzw. 12,8 % TV (2014: 819 bzw. 14,8 %) unter Alkoholeinfluss.

Abbildung 51: Territoriale Verteilung der Kriminalitätsbelastung durch Straßenkriminalität



Tabelle 158: Territoriale Verteilung der Straßenkriminalität

Bereich	erfasste Fälle			Häufigkeitszahl		AQ in %	
	Anzahl	Veränderung		2015	2014	2015	2014
		abs.	in %				
PD Nord	4.486	-958	-17,6	1.176	1.433	17,1	17,4
PI Ostprignitz-Ruppin	1.149	-127	-10,0	1.162	1.290	22,1	24,2
PI Prignitz	869	-197	-18,5	1.121	1.367	22,9	18,9
PI Oberhavel	2.468	-634	-20,4	1.205	1.528	12,8	14,1
PD Ost	9.899	-794	-7,4	1.375	1.490	17,6	17,5
PI Oder-Spree/Frankfurt (O.)	3.279	-416	-11,3	1.393	1.573	18,0	14,8
PI Märkisch-Oderland	2.402	-181	-7,0	1.275	1.376	16,8	20,2
PI Barnim	2.471	-226	-8,4	1.412	1.552	17,4	17,6
PI Uckermark	1.747	29	1,7	1.446	1.416	18,0	19,3
PD Süd	8.939	-2.950	-24,8	1.496	1.984	21,1	18,8
PI Cottbus/Spree-Neiße	3.988	-1.617	-28,8	1.833	2.565	24,5	18,7
PI Elbe-Elster	1.011	-374	-27,0	963	1.305	21,9	21,4
PI Dahme-Spreewald	1.924	-627	-24,6	1.299	1.735	15,8	15,8
PI Oberspreewald-Lausitz	1.633	-306	-15,8	1.446	1.703	21,7	21,9
PI Flughafen Schönefeld	383	-26	-6,4	2.756	2.972	6,8	15,4
PD West	14.445	1.831	14,5	1.902	1.677	15,4	17,1
PI Brandenburg	3.525	1.339	61,3	2.012	1.249	13,9	15,4
PI Potsdam	5.872	446	8,2	2.196	2.063	15,3	16,5
PI Havelland	2.521	17	0,7	1.622	1.627	17,3	20,0
PI Teltow-Fläming	2.527	29	1,2	1.565	1.557	16,0	17,2
Land Brandenburg	37.787	-2.862	-7,0	1.537	1.660	17,5	17,8

Tabelle 159: Territoriale Verteilung der TV

Bereich	Tatverdächtige insges.			nichtdeutsche TV			TV unter 21 Jahren		
	Anzahl	Veränderung		Anzahl	in %	Veränd. 2015/14	Anzahl	in %	Veränd. 2015/14
		abs.	in %						
PD Nord	735	-212	-22,4	111	15,1	-0,2	237	32,2	-1,5
PI Ostprignitz-Ruppin	243	-80	-24,8	22	9,1	-5,5	63	25,9	-9,4
PI Prignitz	170	-34	-16,7	24	14,1	-2,6	58	34,1	1,3
PI Oberhavel	336	-123	-26,8	74	22,0	1,5	118	35,1	4,6
PD Ost	1.547	-38	-2,4	321	20,7	-4,2	511	33,0	-1,3
PI Oder-Spree/Frankfurt (O.)	553	20	3,8	172	31,1	-3,6	173	31,3	-2,1
PI Märkisch-Oderland	359	-64	-15,1	82	22,8	-6,8	115	32,0	2,2
PI Barnim	386	13	3,5	71	18,4	-4,9	141	36,5	-2,1
PI Uckermark	314	-46	-12,8	44	14,0	-10,7	100	31,8	-1,0
PD Süd	1.350	-237	-14,9	302	22,4	2,6	416	30,8	3,4
PI Cottbus/Spree-Neiße	617	-95	-13,3	209	33,9	6,8	195	31,6	2,7
PI Elbe-Elster	181	-91	-33,5	19	10,5	-2,4	54	29,8	7,7
PI Dahme-Spreewald	299	-32	-9,7	61	20,4	-4,7	97	32,4	-2,0
PI Oberspreewald-Lausitz	287	-56	-16,3	40	13,9	-5,3	83	28,9	7,3
PI Flughafen Schönefeld	39	-25	-39,1	15	38,5	-6,8	11	28,2	11,0
PD West	1.460	-119	-7,5	293	20,1	-0,5	468	32,1	-0,2
PI Brandenburg	316	-9	-2,8	50	15,8	0,7	97	30,7	-1,9
PI Potsdam	517	-84	-14,0	163	31,5	3,2	144	27,9	-2,2
PI Havelland	319	3	0,9	45	14,1	-3,3	111	34,8	-2,5
PI Teltow-Fläming	377	-28	-6,9	85	22,5	-1,7	122	32,4	4,5
Land Brandenburg	4.990	-548	-9,9	954	19,1	-0,1	1.605	32,2	0,0

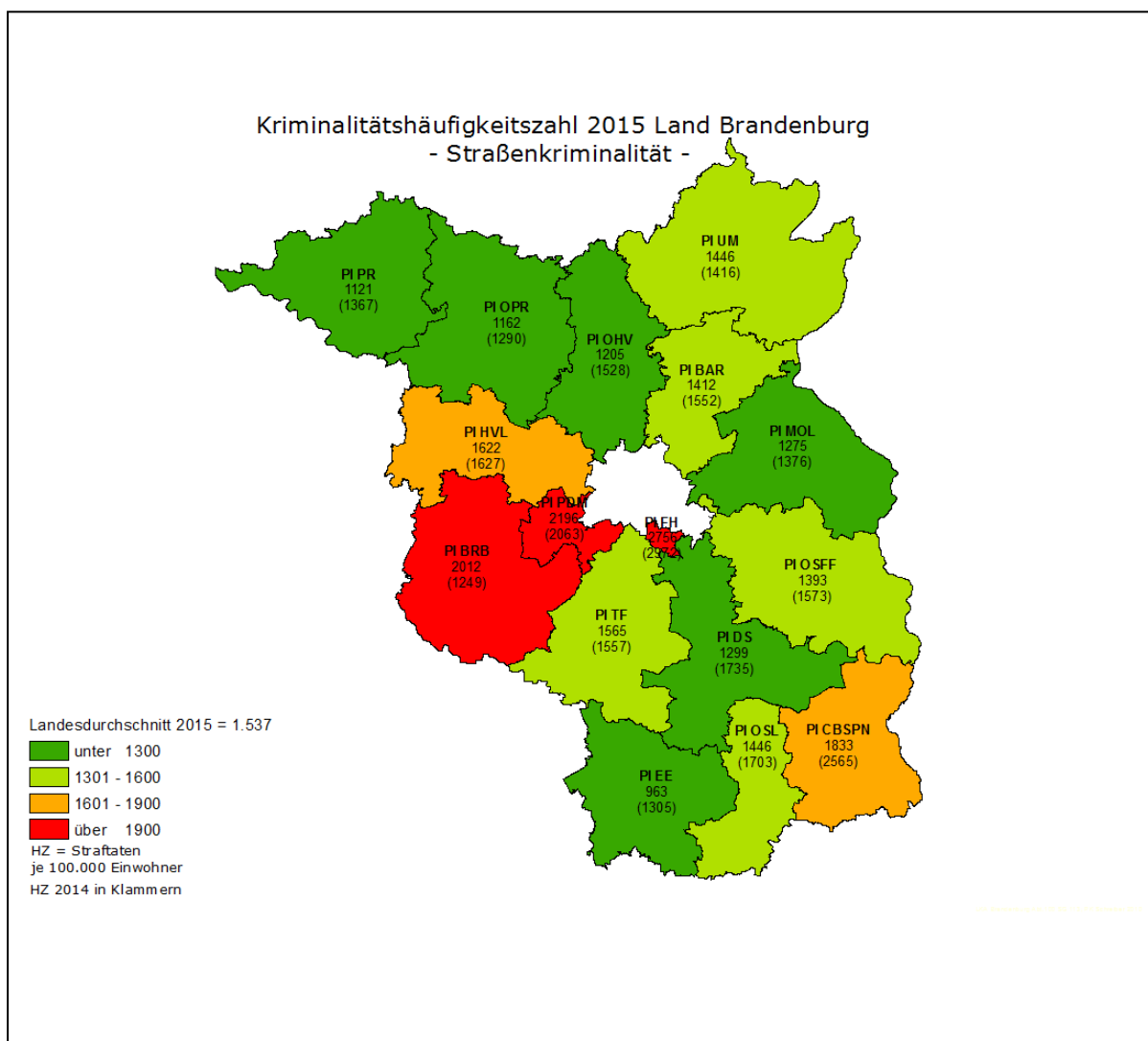
2.3.13 Weitere ausgewählte Kriminalitätsphänomene

2.3.13.1 Diebstahl von Arbeitsfahrzeugen

Gemessen an der Gesamtkriminalität im Land Brandenburg ist der Anteil des Diebstahls von Arbeitsfahrzeugen relativ gering. Im Einzelfall ist es jedoch durchaus möglich, dass der verursachte Schaden die Existenz betroffener Unternehmen und damit Arbeits- und Ausbildungsplätze gefährdet.

Die vorliegende Analyse beinhaltet die Auswertung der Polizeilichen Kriminalstatistik (PKS) hinsichtlich des erstrebten/erlangten Gutes von Arbeitsfahrzeugen (Bagger, Gabelstapler, Arbeitsfahrzeug, Kran, Raupe, Schütffahrzeug, Radlader, Walze, Kranfahrzeug).

Im Jahr 2015 wurden 135 Fälle (2014: 121 Fälle) des Diebstahls von Arbeitsfahrzeugen bzw. Baumaschinen polizeilich erfasst. Damit ist für das Jahr 2015 ein Anstieg um 14 Fälle bzw. 11,6 % gegenüber dem Vorjahr festzustellen.

Es konnten 14 Fälle bzw. 10,4 % (2014: 37 Fälle bzw. 30,6 %) aufgeklärt werden. Das entspricht einem Rückgang von 20,2 Prozentpunkten.

Abbildung 53: Entwicklung der Fall- und Häufigkeitszahlen bei Diebstahl von Arbeitsfahrzeugen



Tabelle 160: Entwicklung der Fall- und Tatverdächtigenzahlen bei Diebstahl von Arbeitsfahrzeugen

Schl.- zahl	Straftat (-engruppe)	Jahr	Erfasste Fälle	Aufge- klärte Fälle	AQ in %	Tatver- dächtige	davon: nichtdt. Tatverdächtige	
							absolut	in %
****00	Diebstahl insgesamt	2011	196	30	15,3	41	12	29,3
		2012	150	40	26,7	62	12	19,4
		2013	144	38	26,4	44	10	22,7
		2014	121	37	30,6	72	34	47,2
		2015	135	14	10,4	17	5	29,4
3***00	ohne erschwerende Umstände	2011	24	7	29,2	12	8	66,7
		2012	20	11	55,0	17	1	5,9
		2013	21	10	47,6	14	1	7,1
		2014	13	8	61,5	11	2	18,2
		2015	13	4	30,8	5		0,0
4***00	unter erschwerenden Umständen	2011	172	23	13,4	29	4	13,8
		2012	130	29	22,3	46	11	23,9
		2013	123	28	22,8	34	9	26,5
		2014	108	29	26,9	65	33	50,8
		2015	122	10	8,2	12	5	41,7

Örtliche und zeitliche Schwerpunkte sind lediglich bedingt erkennbar. Diebstahl von Arbeitsfahrzeugen ist ein landesweites Problem. Dieses Kriminalitätsphänomen ist nicht beschränkt auf die Gemeinden rund um Berlin (eVR) oder die Grenzgemeinden.

Im Jahr 2015 wurden in 94 Gemeinden und Städten des Landes BB derartige Delikte registriert (2014: 85 Orte). Am häufigsten waren im Jahr 2015 Potsdam mit sechs Fällen, Schenkendöbern mit fünf Fällen, Müncheberg und Oberkrämer mit jeweils 4 Fällen sowie Falkensee, Oranienburg, Neißemünde, Wittstock/Dosse, und Ludwigsfelde mit jeweils drei Fällen betroffen.

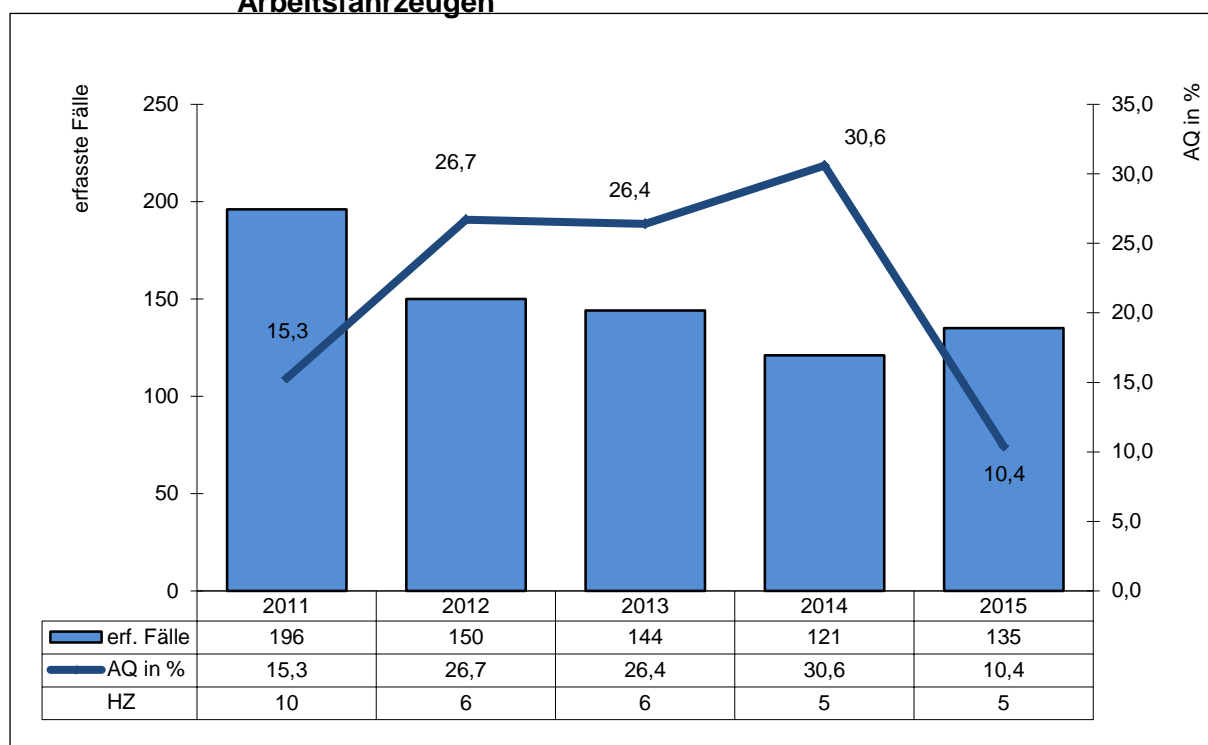
Der Anteil der in den Grenzgemeinden registrierten Diebstähle von Arbeitsfahrzeugen an allen im Land erfassten Fällen ist gegenüber dem Vorjahr um 0,5 Prozentpunkte auf 11,1 % gesunken (2011: 12,8 %; 2012: 12,7 %; 2013: 15,3 %; 2014: 11,6 %)

Tabelle 161: Territoriale Verteilung der Diebstahlsdelikte von Arbeitsfahrzeugen

	2011		2012		2013		2014		2015	
	Fall	AQ	Fall	AQ	Fall	AQ	Fall	AQ	Fall	AQ
PD Nord	29	27,6	21	33,3	29	58,6	19	47,4	21	9,5
PI Ostprignitz-Ruppin	10	30,0	8	0,0	12	58,3	6	100,0	6	33,3
PI Prignitz	12	25,0	8	50,0	10	70,0	0	0,0	0	0,0
PI Oberhavel	7	28,6	5	60,0	7	42,9	7	14,3	12	0,0
PD Ost	60	18,3	37	27,0	38	15,8	41	19,5	44	9,1
PI Oder-Spree/Frankfurt (O.)	20	25,0	7	42,9	12	16,7	12	25,0	6	16,7
PI Märkisch-Oderland	13	23,1	14	14,3	18	16,7	14	14,3	16	12,5
PI Barnim	13	7,7	4	25,0	6	16,7	8	37,5	11	0,0
PI Uckermark	14	14,3	12	33,3	2	0,0	7	0,0	11	9,1
PD Süd	54	13,0	49	28,6	46	28,3	37	45,9	34	8,8
PI Cottbus/Spree-Neiße	26	15,4	20	5,0	20	25,0	10	40,0	12	8,3
PI Elbe-Elster	6	33,3	7	85,7	15	40,0	6	83,3	6	0,0
PI Dahme-Spreewald	13	7,7	10	20,0	7	14,3	10	60,0	12	8,3
PI Oberspreewald-Lausitz	5	0,0	12	41,7	4	25,0	9	11,1	4	25,0
PI Flughafen Schönefeld	4	0,0	0	0,0	0	0,0	2	50,0	0	0,0
PD West	53	7,5	43	20,9	31	6,5	24	12,5	36	13,9
PI Brandenburg	13	7,7	19	10,5	7	0,0	6	33,3	7	14,3
PI Potsdam	13	0,0	6	50,0	3	0,0	6	16,7	8	0,0
PI Havelland	18	16,7	8	0,0	13	7,7	5	0,0	10	20,0
PI Teltow-Fläming	9	0,0	10	40,0	8	12,5	7	0,0	11	18,2
eVR	64	14,1	40	27,5	35	14,3	34	14,7	45	4,4
Grenzgemeinden	25	16,0	19	21,1	22	31,8	14	35,7	15	20,0
Land Brandenburg	196	15,3	150	26,7	144	26,4	121	30,6	135	10,4

Durch den Diebstahl von Arbeitsfahrzeugen entstand im Jahr 2015 ein Schaden von 3.241.872 EUR (2014: 2.621.137 EUR). Der durchschnittliche Schaden je vollendeten Fall stieg damit im Jahr 2015 um 15,4 % auf 27.016 EUR (2014: 23.403 EUR).

Tabelle 162: Schadensangaben zu Diebstahlsdelikten von Arbeitsfahrzeugen

Jahr	Schaden in Euro	
	gesamt	durchschnittlicher Schaden für vollendete Delikte
2011	4.485.190	26.383
2012	3.586.960	27.174
2013	4.443.698	35.549
2014	2.621.137	23.403
2015	3.241.872	27.016

Die von der Polizei erfassten Schadenssummen vermitteln kein verlässliches Bild über die tatsächlich entstandenen Schäden. Produktionsausfälle, ein höherer Wiederbeschaffungswert, Vertragsstrafen oder auch steigende Versicherungsprämien und Selbstbehalte können oft nicht erfasst werden. Aber auch die geschädigten Unternehmer selbst können häufig keine konkreten Angaben über die ihnen entstandenen Schäden zu Protokoll geben. Jedes Jahr gibt es aber Fälle, in denen betroffene Unternehmer mit Schäden konfrontiert sind, die nicht selten 100.000 EUR übersteigen. Im Jahr 2015 wurden sieben derartige Fälle erfasst (2014: fünf Fälle). Diese machten nahezu ein Drittel der Gesamtschäden aus. Ein Fall konnten bis Ende des Jahres geklärt werden (2014: zwei Fälle).

2.3.13.2 Diebstahl von landwirtschaftlichen Maschinen und Geräten

Die vorliegende Analyse beinhaltet die Auswertung der Polizeilichen Kriminalstatistik (PKS) hinsichtlich des erstrebten/erlangten Gutes „landwirtschaftliche Maschinen und Geräte“. Das bedeutet aber auch, dass bei einer fehlenden Erfassung des jeweiligen Katalogwerts im Vorgangsbearbeitungssystem, z. B. bei Traktoren (kein Pflichtfeld), diesbezüglich auch keine Zählung erfolgt.

Eine Aufsummierung der verschiedenen landwirtschaftlichen Maschinen und Geräte ist nicht möglich, da Fälle existieren, bei denen mehrere landwirtschaftliche Maschinen und Geräte gleichzeitig betroffen sein können, so dass diese Fälle nur einmal gezählt werden.

Mit 872 Fällen ist im Jahr 2015 ein Anstieg der registrierten Fälle zu verzeichnen. Das sind 145 Fälle bzw. 14,3 % weniger als im Vorjahr. Gegenüber dem Vorjahr verringerte sich die Aufklärungsquote um 4,2 Prozentpunkte auf 11,6 % bei 101 aufgeklärten Fällen.

Abbildung 54: Entwicklung der Fall- und Häufigkeitszahlen bei Diebstahl von landwirtschaftlichen Maschinen und Geräten

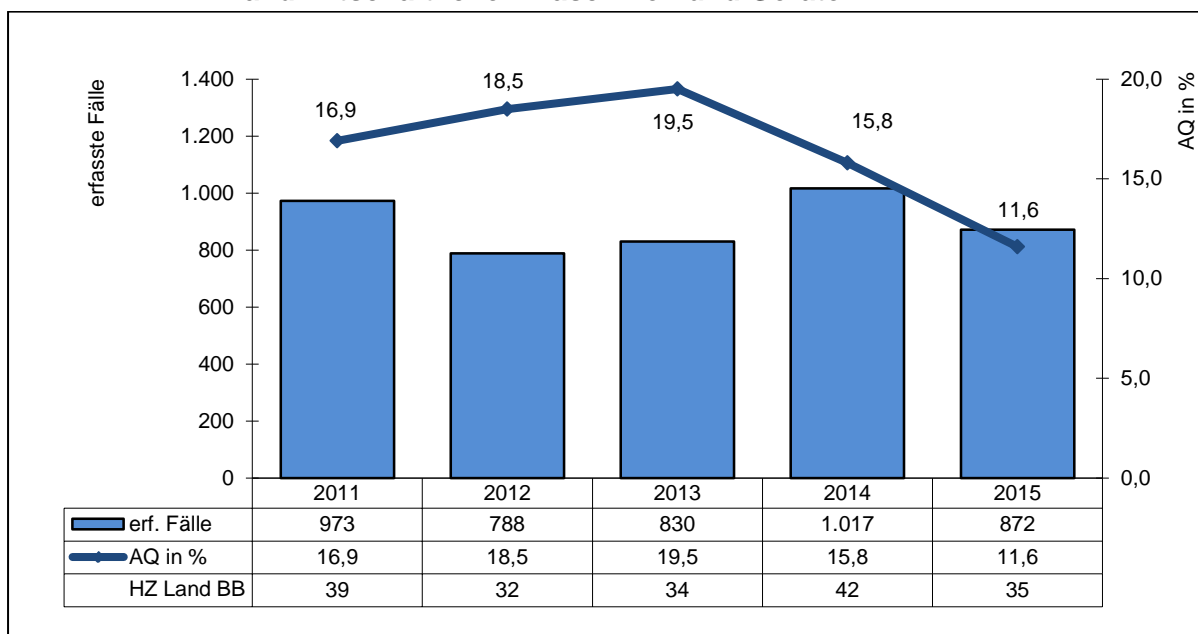

Im Jahr 2015 wurden 127 Tatverdächtige (TV) ermittelt, das sind 73 TV bzw. 36,5 % weniger als im Vorjahr.

Der Anteil der ermittelten nichtdeutschen TV variiert stark. Eindeutige Tendenzen sind in den letzten Jahren nicht ersichtlich. Für das Jahr 2014 wurden 11 nichtdeutsche TV weniger erfasst als im Vorjahreszeitraum (2015: 26 TV; 2014: 37 TV).

Tabelle 163: Entwicklung der Fall- und Tatverdächtigenzahlen bei Diebstahl von landwirtschaftlichen Maschinen und Geräten

Jahr	Erfasste Fälle	Aufgekl. Fälle	Aufklär.-quote in %	Tatverdächtige		
				gesamt	nichtdt. TV	in %
2011	973	164	16,9	176	40	22,7
2012	788	146	18,5	165	23	13,9
2013	830	162	19,5	182	26	14,3
2014	1.017	161	15,8	200	37	18,5
2015	872	101	11,6	127	26	20,5

Im Jahr 2015 wurden im territorialen Zuständigkeitsbereich der PI Cottbus/Spree-Neiße die meisten derartigen Diebstahlsdelikte begangen. Unterschiede sind bei der Aufklärung dieser Straftaten zwischen den einzelnen territorialen Zuständigkeitsbereichen der PI festzustellen. Diese variierten im Jahr 2015 zwischen 2,9 % in der PI Potsdam und 28,6 % in der PI Prignitz.

Tabelle 164: Territoriale Verteilung der Diebstahlsdelikte von landwirtschaftlichen Maschinen und Geräten

	2011		2012		2013		2014		2015	
	Fall	AQ	Fall	AQ	Fall	AQ	Fall	AQ	Fall	AQ
PD Nord	186	25,3	144	18,8	140	21,4	143	20,3	121	20,7
PI Ostprignitz-Ruppin	88	31,8	49	20,4	57	21,1	57	28,1	49	16,3
PI Prignitz	39	30,8	57	15,8	54	16,7	45	11,1	35	28,6
PI Oberhavel	59	11,9	38	21,1	29	31,0	41	19,5	37	18,9
PD Ost	318	16,7	280	16,4	304	17,4	263	16,7	240	8,3
PI Oder-Spree/Frankfurt (O.)	88	26,1	73	9,6	86	12,8	86	11,6	62	3,2
PI Märkisch-Oderland	79	20,3	71	18,3	102	25,5	63	19,0	78	7,7
PI Barnim	57	10,5	60	20,0	43	9,3	43	18,6	33	12,1
PI Uckermark	94	8,5	76	18,4	73	16,4	71	19,7	67	11,9
PD Süd	239	15,1	167	22,8	205	22,0	359	17,5	280	11,4
PI Cottbus/Spree-Neiße	103	17,5	54	14,8	66	15,2	188	17,6	120	11,7
PI Elbe-Elster	40	15,0	35	48,6	49	32,7	52	13,5	36	16,7
PI Dahme-Spreewald	61	14,8	48	12,5	47	21,3	54	18,5	77	7,8
PI Oberspreewald-Lausitz	35	8,6	25	28,0	41	22,0	63	20,6	46	13,0
PI Flughafen Schönefeld	0	0,0	5	0,0	2	0,0	2	0,0	1	0,0
PD West	230	12,2	197	17,8	181	18,8	252	9,9	231	10,4
PI Brandenburg	75	4,0	57	5,3	69	17,4	66	10,6	58	13,8
PI Potsdam	40	22,5	32	18,8	24	25,0	50	6,0	34	2,9
PI Havelland	61	13,1	86	25,6	56	16,1	66	13,6	61	9,8
PI Teltow-Fläming	54	14,8	22	18,2	32	21,9	70	8,6	78	11,5
eVR	258	14,7	214	18,2	207	23,7	252	14,3	263	9,5
Grenzgemeinden	132	18,9	104	11,5	149	11,4	185	9,2	133	9,8
Land Brandenburg	973	16,9	788	18,5	830	19,5	1017	15,8	872	11,6

Die von der Polizei erfassten Schadenssummen vermitteln kein verlässliches Bild über die tatsächlich entstandenen Schäden. Produktionsausfälle, ein höherer Wiederbeschaffungswert, Vertragsstrafen oder auch steigende Versicherungsprämien und Selbstbehalte können nicht erfasst werden. Aber auch die Geschädigten selbst können häufig keine konkreten Angaben über die ihnen entstandenen Schäden geben. Jedes Jahr gibt es aber Fälle, bei denen die Schäden bei über 50.000 EUR liegen. Im Jahr 2015 wurden 13 derartige Fälle erfasst (2014: neun Fälle). Diese machten mit 1.413.945 EUR mehr als 50 % der Gesamtschäden aus. Drei der 13 Fälle konnten bis Ende des Jahres geklärt werden (2014: zwei von neun Fälle).

Tabelle 165: Schadensangaben zu Diebstählen von landwirtschaftlichen Maschinen und Geräten

Jahr	Schaden in EUR	
	gesamt	durchschnittlicher Schaden für vollendete Delikte
2011	1.510.080	1.573
2012	1.659.003	2.127
2013	1.941.959	2.365
2014	2.786.063	2.756
2015	2.720.281	3.163

2.3.13.3 Diebstahl in/aus Einfamilienhäusern, Villen und Reihenhäusern

2.3.13.3.1 Gesamtdarstellung

Die benötigten Analyseinformationen für diesen Phänomenbereich sind zwar in der polizeilichen Vorgangsbearbeitung erfassbar, werden jedoch vom Sachbearbeiter nicht zwingend abverlangt. Insofern können hier vorliegende Informationen nur Trends der Kriminalitätsentwicklung im konkreten Phänomenbereich widerspiegeln und haben keinen Anspruch auf Vollständigkeit.

Vergleichszahlen aus anderen Bundesländern und dem Bund liegen nicht vor, da derartige Analysen nicht zu den bundeseinheitlichen Standardrecherchen in der PKS gehören.

In den Gesamtzahlen werden alle Diebstahlsdelikte berücksichtigt, zu denen derartige Tatörtlichkeiten erfasst wurden, also eventuell auch Diebstähle auf den dazugehörigen Grundstücken, z. B. der Diebstahl eines Kfz aus einem Carport oder eines Rasenmähers aus Gartenlaube oder -schuppen. Deshalb werden deliktsspezifische Analysen zu den Tatörtlichkeiten als ergänzende Informationen bereitgestellt.

Im Berichtsjahr 2015 ist gegenüber dem Vorjahr ein Anstieg um 180 Fälle (+3,9 %) zu verzeichnen.

Abbildung 55: Entwicklung der Fallzahlen bei Diebstahl in/aus Einfamilienhäusern, Villen, Reihenhäusern, Bungalows

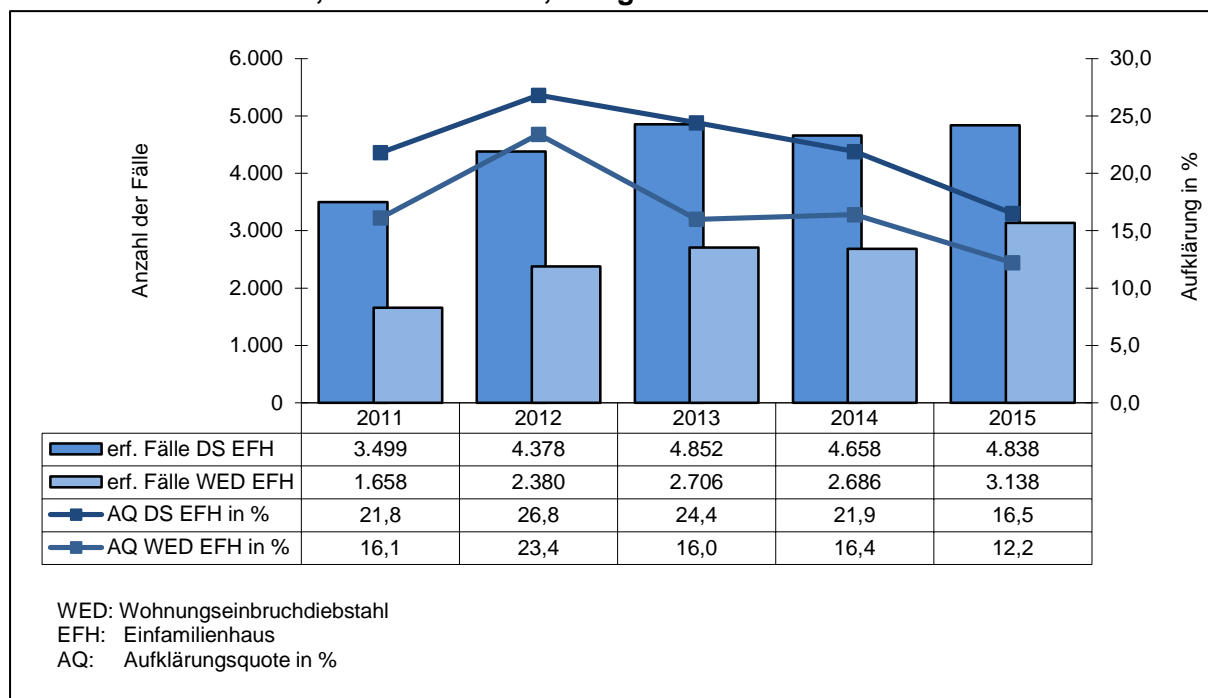

Den Schwerpunkt des Diebstahls in/aus Einfamilienhäusern, Villen, Reihenhäusern, Bungalows stellt der Wohnungseinbruchdiebstahl (WED) dar.

Dieser macht den Hauptanteil unter diesen Diebstahlsdelikten aus (2015: 64,9 % 2014: 57,7 %).

Landesweit bewegen sich die Aufklärungsquoten seit Jahren auf einem niedrigen Niveau. Seit 2008 liegt die Aufklärungsquote sogar unter 30 Prozent.

Die Diebstahlsdelikte insgesamt in und aus Einfamilienhäusern sowie den dazugehörigen Grundstücken erhöhten sich im Zeitraum 2011 bis 2015 um 38,3 % (+1.339 Fälle).

Bei den Wohnungseinbruchdiebstählen ist im gleichen Zeitraum eine Steigerung um 89,3 % (+1.480 Fälle) zu verzeichnen. Die Tageswohnungseinbrüche, also Fälle mit Tatzeiten zwischen 6:00 und 21:00 Uhr, haben sich um 88,5 % (+778 Fälle) erhöht.

Tabelle 166: Ausgewählte Delikte in der Gesamtübersicht

Deliktsart	Jahr	Erfasste Fälle	Aufgekl. Fälle	Aufklär.-quote in %	Tatverdächtige		
					gesamt	nichtdt. TV	in %
Gesamt	2011	3.499	764	21,8	619	131	21,2
	2012	4.378	1.172	26,8	719	147	20,4
	2013	4.852	1.182	24,4	661	123	18,6
	2014	4.658	1.021	21,9	646	173	26,8
	2015	4.838	798	16,5	623	168	27,0
Wohnungseinbruchdiebstahl	2011	1.658	267	16,1	208	76	36,5
	2012	2.380	557	23,4	249	80	32,1
	2013	2.706	433	16,0	256	78	30,5
	2014	2.686	441	16,4	253	103	40,7
	2015	3.138	384	12,2	276	117	42,4
Tageswohnungseinbruch	2011	879	140	15,9	105	57	54,3
	2012	1.434	343	23,9	138	67	48,6
	2013	1.440	251	17,4	154	65	42,2
	2014	1.464	278	19,0	161	80	49,7
	2015	1.657	223	13,5	172	92	53,5

Zu den 798 aufgeklärten Fällen konnten 623 Tatverdächtige ermittelt werden (23 TV weniger als in Vorjahr). Im Vergleich zum Vorjahr wurden Jugendliche und Kinder häufiger als TV ermittelt.

Heranwachsende sind hingegen anteilmäßig weniger als Tatverdächtige in Erscheinung getreten.

Tabelle 167: Altersstruktur der ermittelten TV

Tatverdächtige	2015		2014	
	abs.	in %	abs.	in %
gesamt	623		646	
männlich	492	79,0	519	80,3
weiblich	131	21,0	127	19,7
Kinder	21	3,4	20	3,1
Jugendliche	79	12,7	68	10,5
Heranwachsende	54	8,7	65	10,1
unter 21 Jahren gesamt	154	24,7	153	23,7
Erwachsene	469	75,3	493	76,3

Der Anteil der nichtdeutschen Tatverdächtigen ist seit Wegfall der Grenzkontrollen deutlich angestiegen. In den Jahren 2010 bis 2012 haben sich auch die absoluten Zahlen der ermittelten nichtdeutschen TV stark erhöht. Nach rückläufigen TV-Zahlen im Jahr 2013 ist für die beiden folgenden Berichtsjahre wieder deutliche Anstiege zu verzeichnen.

Die Anteile der nichtdeutschen TV in den Grenzgemeinden und in den Gemeinden rund um Berlin (eVR) sind bedeutend höher als im übrigen Land Brandenburg (Sonstiges Territorium: 48 TV bzw. 17,0 % für 2015).

Tabelle 168: Anteil nichtdeutscher TV in ausgewählten Territorialbereichen

Jahre	Land gesamt		Grenzgemeinden		eVR	
	abs.	in %	abs.	in %	abs.	in %
2010	131	21,2	15	27,3	90	27,6
2011	147	20,4	7	13,2	82	27,3
2012	123	18,6	15	39,5	78	24,1
2013	173	26,8	24	53,3	106	34,2
2015	168	27,0	17	36,2	117	37,5

Mehr als die Hälfte der ermittelten nichtdeutschen TV zu Diebstählen in/aus Einfamilienhäusern, Villen, Reihenhäusern, Bungalows wurden mit Straftaten in den Gemeinden rund um Berlin (eVR) erfasst (2011: 68,7 %; 2012: 55,8 %; 2013: 63,4 %; 2014: 61,3 %; 2015: 69,6 %).

Territorialer Schwerpunkt des Diebstahls in/aus Einfamilienhäusern etc. ist seit Jahren der eVR (Gemeinden rund um Berlin) mit einem Anteil von ca. 60 Prozent (2011: 61,2 %; 2012: 58,6 %; 2013: 62,3 %; 2014: 58,9 %; 2015: 62,3 %). Nachdem die Fallzahlen im Jahr 2014 gesunken sind, ist für 2015 erstmalig wieder ein Anstieg festzustellen (3,9 % mehr als 2014).

Am häufigsten wurden derartige Fälle in Fürstenwalde/Spree (2015: 179 Fälle; 2014: 59 Fälle), Königs Wusterhausen (2015: 164 Fälle; 2014: 137 Fälle), Falkensee (2015: 161 Fälle; 2014: 168 Fälle), Potsdam (2015: 141 Fälle; 2014: 113 Fälle) und Blankenfelde-Mahlow (2015: 124 Fälle; 2014: 62 Fälle) registriert.

Die Zahl der Straftaten in den Grenzgemeinden machte 4,6 % der Fälle aus. Die Städte Frankfurt (Oder) mit 65 Fällen (2014: 30 Fälle) und Schwedt/Oder mit 41 Fällen (2014: 30 Fälle) waren von den Grenzgemeinden am häufigsten betroffen. Die Aufklärungsquote lag im Jahr 2015 bei 27,1 % (2014: 14,2 %) und damit wieder über dem Landesdurchschnitt.

Tabelle 169: Territoriale Verteilung der Fallzahlen bei Diebstahl in/aus Einfamilienhäusern, Villen, Reihenhäusern, Bungalows

	2011		2012		2013		2014		2015	
	Fall	AQ	Fall	AQ	Fall	AQ	Fall	AQ	Fall	AQ
PD Nord	497	20,9	642	28,8	875	27,2	792	21,7	664	18,2
PI Ostprignitz-Ruppin	136	27,9	156	42,3	239	48,1	142	21,1	131	21,4
PI Prignitz	51	21,6	58	17,2	71	25,4	135	47,4	65	27,7
PI Oberhavel	310	17,7	428	25,5	565	18,6	515	15,1	468	16,0
PD Ost	1.205	28,2	1.391	36,5	1.601	31,1	1.204	26,9	1.341	22,8
PI Oder-Spree/Frankfurt (O.)	341	28,2	276	17,4	383	16,7	327	12,5	483	19,3
PI Märkisch-Oderland	358	42,5	500	45,8	599	48,7	414	36,0	323	27,6
PI Barnim	366	15,6	507	41,6	479	20,5	352	32,1	407	16,7
PI Uckermark	140	25,0	108	18,5	140	31,4	111	18,9	128	43,8
PD Süd	530	19,6	770	27,0	835	26,7	1.061	23,9	914	19,1
PI Cottbus/Spree-Neiße	167	22,2	122	26,2	149	31,5	274	19,7	220	17,3
PI Elbe-Elster	54	22,2	160	60,6	71	25,4	65	20,0	100	21,0
PI Oberspreewald-Lausitz	75	30,7	361	8,6	403	17,1	406	14,3	414	19,1
PI Dahme-Spreewald	207	14,5	97	47,4	181	47,5	271	47,2	155	23,2
PI Flughafen Schönefeld	27	7,4	30	6,7	31	9,7	45	2,2	25	4,0
PD West	1.266	17,0	1.573	17,1	1.540	14,4	1.600	16,9	1.919	10,2
PI Brandenburg	269	20,8	332	19,6	260	18,5	315	12,7	507	10,7
PI Potsdam	497	12,5	516	13,0	597	9,0	510	14,9	490	8,0
PI Havelland	338	17,2	423	21,7	460	15,2	488	18,0	521	8,4
PI Teltow-Fläming	162	24,1	302	14,9	223	22,4	287	23,0	401	14,7
eVR	2.143	19,9	2.566	23,0	3.023	19,4	2.744	17,5	3.016	14,3
Grenzgemeinden	194	32,0	238	49,6	243	27,6	218	14,2	221	27,1
Land Brandenburg	3.499	21,8	4.378	26,8	4.852	24,4	4.658	21,9	4.838	16,5

Die Gemeinden rund um Berlin sind weit über dem Landesdurchschnitt mit derartigen Diebstahlsdelikten belastet.

2.3.13.3.2 Wohnungseinbruchdiebstahl in/aus Einfamilienhäusern, Villen, Reihenhäusern, Bungalows

Nahezu 70 Prozent aller Wohnungseinbrüche in Einfamilienhäuser etc. wurden in den Gemeinden rund um Berlin (eVR) und zirka zwei Prozent in den Grenzgemeinden begangen. Die Fallzahlen sind in beiden Territorialbereichen gestiegen

Tabelle 170: Entwicklung der Fallzahlen bei Wohnungseinbruchdiebstahl in/aus Einfamilienhäusern, Villen, Reihenhäusern, Bungalows

	2011		2012		2013		2014		2015	
	Fall	AQ	Fall	AQ	Fall	AQ	Fall	AQ	Fall	AQ
PD Nord	261	14,2	390	21,0	562	20,1	568	19,2	454	12,3
PI Ostprignitz-Ruppin	37	35,1	33	42,4	72	33,3	63	11,1	67	10,4
PI Prignitz	18	0,0	32	6,3	45	28,9	85	60,0	32	18,8
PI Oberhavel	206	11,7	325	20,3	445	17,1	420	12,1	355	12,1
PD Ost	551	22,3	656	43,8	749	23,0	607	23,7	843	21,5
PI Oder-Spree/Frankfurt (O.)	130	20,0	113	9,7	173	11,6	169	13,0	321	19,9
PI Märkisch-Oderland	183	30,6	265	42,3	282	28,7	197	17,3	175	17,1
PI Barnim	156	17,3	224	69,6	222	18,5	189	39,7	274	16,4
PI Uckermark	82	17,1	54	14,8	72	41,7	52	25,0	73	57,5
PD Süd	193	13,5	406	13,3	423	15,8	517	11,2	445	9,9
PI Cottbus/Spree-Neiße	47	8,5	46	15,2	61	44,3	95	8,4	103	7,8
PI Elbe-Elster	19	21,1	25	28,0	28	25,0	23	8,7	38	18,4
PI Oberspreewald-Lausitz	79	13,9	246	6,1	250	10,0	223	7,6	192	7,8
PI Dahme-Spreewald	25	28,0	62	38,7	57	14,0	134	23,1	89	14,6
PI Flughafen Schönefeld	23	0,0	27	3,7	27	0,0	42	0,0	23	4,3
PD West	653	12,4	928	14,4	972	8,3	994	13,1	1.396	7,4
PI Brandenburg	75	25,3	151	14,6	144	9,7	189	11,6	387	5,9
PI Potsdam	261	6,9	363	11,6	380	7,1	321	8,4	309	4,5
PI Havelland	236	15,7	224	19,6	309	6,1	345	17,4	449	5,6
PI Teltow-Fläming	81	8,6	190	13,7	139	15,1	139	15,1	251	16,3
eVR	1.239	15,4	1.776	24,3	2.005	12,6	1.838	13,2	2.139	11,3
Grenzgemeinden	69	21,7	45	22,2	82	39,0	47	12,8	81	43,2
Land Brandenburg	1.658	16,1	2.380	23,4	2.706	16,0	2.686	16,4	3.138	12,2

Abbildung 56: Anteil der Versuche bei Wohnungseinbruchdiebstahl in/aus Einfamilienhäusern, Villen, Reihenhäusern, Bungalows im Vergleich zu Wohnungseinbruchdiebstahl gesamt

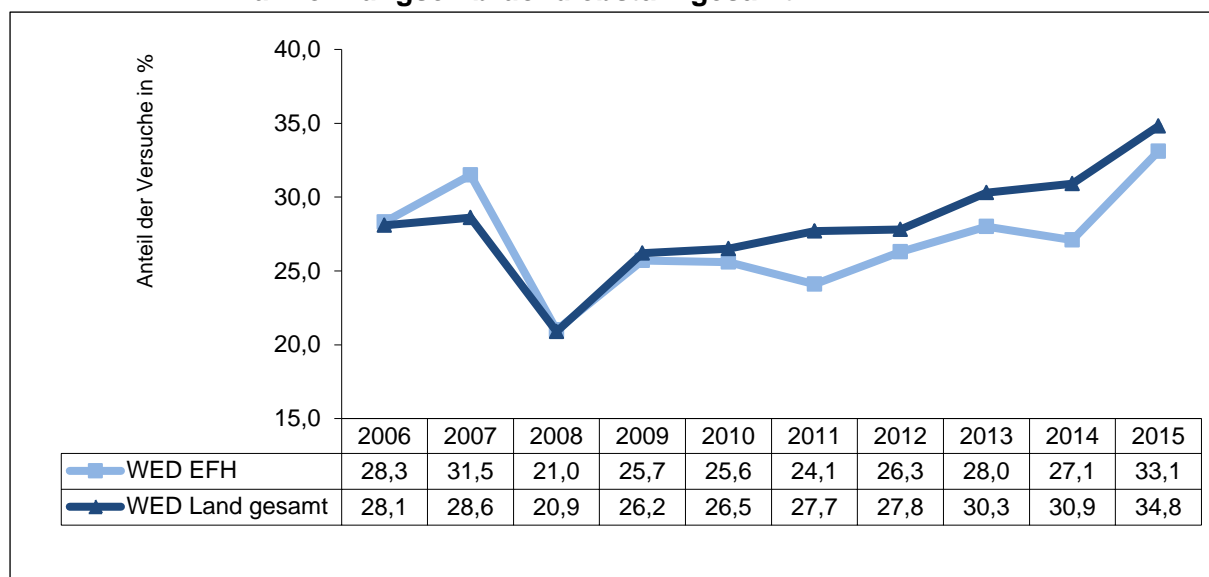

Der Anteil der im Versuchsstadium geendeten Straftaten fällt bei Wohnungseinbruchdiebstählen in Einfamilienhäusern etc. seit 2009 etwas geringer aus als bei allen registrierten Wohnungseinbrüchen im Land Brandenburg.

Die Städte Falkensee und Hohen Neuendorf gehören seit Jahren zu den brandenburgischen Städten mit einem hohen Fallzahlenaufkommen.

Tabelle 171: Städte und Gemeinden mit 50 und mehr Delikten des Wohnungseinbruchdiebstahls in/aus Einfamilienhäusern, Villen, Reihenhäusern, Bungalows

	2015		2014	
	erf. Fälle	AQ in %	erf. Fälle	AQ in %
Falkensee	146	6,2	145	9,0
Fürstenwalde/Spree	143	32,9	29	3,4
Blankenfelde-Mahlow	102	16,7	45	20,0
Hohen Neuendorf	87	13,8	115	13,0
Kleinmachnow	86	3,5	69	5,8
Panketal	85	14,1	70	35,7
Michendorf	78	3,8	25	32,0
Cottbus	67	1,5	32	0,0
Ahrensfelde-Blumberg	66	12,1	31	22,6
Teltow	65	1,5	60	11,7
Potsdam	62	4,8	65	13,8
Hoppegarten	61	24,6	62	21,0
Beelitz	61	1,6	18	5,6
Brandenburg an der Havel	51	15,7	60	3,3
Oranienburg	50	6,0	59	5,1

Die Grenzgemeinden Frankfurt (Oder), Schwedt/Oder, Guben, Eisenhüttenstadt und Forst sind zwar betroffen, aber nicht jährlich mit derartig hohen Fallzahlen belastet.

2.3.13.4 Gewalt an Schulen im Land Brandenburg

Für die Berichterstattung zur Gewalt an Schulen im Land Brandenburg können nur die der Polizei bekannt gewordenen Straftaten als Grundlage genommen werden. Eine Dunkelfeldanalyse ist nicht möglich.

Als Tatörtlichkeiten wurden Schule, Schulhof, Öffentliche Schule, Private Schule und Sport-/Turnhalle festgelegt. Unter dem Begriff Gewaltstraftaten wurden für die Berichterstattung Straftaten gegen das Leben, Straftaten gegen die sexuelle Selbstbestimmung, Raubstraftaten, Misshandlung von Kindern und Schutzbefohlenen sowie gefährliche, schwere und vorsätzliche (leichte) Körperverletzung ausgewählt.

Aussagen zu Schulformen, Klassenstufen, zur Art und zu den Gründen der Übergriffe können auf der Grundlage der vorhandenen polizeilichen Datenbasis nicht getroffen werden. Hier wären umfangreiche Aktenauswertungen erforderlich.

Im Jahr 2015 wurden 654 Gewaltdelikte an Schulen in der PKS des Landes Brandenburg erfasst. Das sind fünf Fälle weniger als im Vorjahr. Mit über 90 % Anteil bildeten die Körperverletzungen den Schwerpunkt der Gewaltstraftaten an Schulen.

Tabelle 172: Erfasste Fälle

Deliktsbereich	2011	2012	2013	2014	2015
Straftaten insgesamt	719	651	652	659	654
Straftaten gegen das Leben	0	0	1	0	0
ST gg. die sex. Selbstbestimmung	30	18	21	18	24
Raub, räuberische Erpressung und räuberischer Angriff auf Kraftfahrer	19	9	12	11	13
Gefährliche und schwere Körperverletzung	143	125	132	148	116
Misshandlung von Schutzbefohlenen	10	5	11	6	11
Vorsätzliche einfache Körperverletzung	517	494	475	476	490

Kinder und Jugendliche sind hauptsächlich von derartigen Delikten betroffen. Diese Altersgruppen machen gegenüber Heranwachsenden auch den Hauptanteil der Schüler aus.

Tabelle 173: Opfer bei Gewalt an Schulen

Jahr	Opfer insgesamt	Kinder		Jugendliche		Heranwachsende	
		absolut	Anteil in %	absolut	Anteil in %	absolut	Anteil in %
2011	729	405	55,6	214	29,4	30	4,1
2012	661	344	52,0	227	34,3	12	1,8
2013	652	354	54,3	205	31,4	10	1,5
2014	668	387	57,9	193	28,9	16	2,4
2015	665	393	59,1	187	28,1	10	1,5

Tabelle 174: Opfer bei Gewalt an Schulen in ausgewählten Deliktsbereichen

Deliktsbereich		2011	2012	2013	2014	2015
Straftaten insgesamt	Insgesamt	729	661	652	668	665
	Kinder	405	344	354	387	393
	Jugendl.	214	227	205	193	187
	Heranw.	30	12	10	16	10
ST gg. die sex. Selbstbestimmung	Insgesamt	23	19	16	13	23
	Kinder	9	15	7	10	20
	Jugendl.	8	3	6	2	3
	Heranw.	4	0	0	0	0
Raub, räuberische Erpressung und räuberischer Angriff auf Kraftfahrer	Insgesamt	21	9	12	11	16
	Kinder	14	5	4	6	12
	Jugendl.	6	3	4	4	4
	Heranw.	0	0	2	1	0
Gefährliche und schwere Körperverletzung	Insgesamt	145	131	133	159	118
	Kinder	74	69	78	101	71
	Jugendl.	45	47	35	44	34
	Heranw.	12	2	5	2	1
Misshandlung von Schutzbefohlenen	Insgesamt	10	5	12	7	11
	Kinder	10	3	11	5	11
	Jugendl.	0	1	1	2	0
	Heranw.	0	1	0	0	0
(Vorsätzliche einfache) Körperverletzung	Insgesamt	530	497	478	478	497
	Kinder	298	252	254	265	279
	Jugendl.	155	173	159	141	146
	Heranw.	14	9	3	13	9

Der unterschiedliche Gefährdungsgrad in den einzelnen Kreisen wird erst deutlich, wenn die Opferzahlen bei der nachfolgenden Auswertung auf die Schülerzahlen bezogen werden (je 10.000 Schüler). Das allgemeine Schüleralter liegt zwischen 5 und 20 Jahren. Deshalb wurden für die Auswertung die PKS-Altersgruppen der Kinder (0 bis unter 14 Jahren), der Jugendlichen (14 bis unter 18 Jahren) und der Heranwachsenden (18 bis unter 21 Jahren) zu Grunde gelegt.

Dabei zeigt sich, dass das Risiko Opfer eines Gewaltdeliktens an Schulen zu werden, regional verteilt sehr unterschiedlich ist. Zu berücksichtigen ist, dass Personen mehrmals im Jahr durch derartige Straftaten betroffen sein können und demzufolge auch mehrfach in der PKS als Opfer gezählt werden.

Bei den vorliegenden Analysedaten handelt es sich um Informationen aus dem „Hellfeld“, welches in seiner Quantität und Qualität vom jeweiligen Anzeigeverhalten abhängig ist. Informationen zum Gefährdungsgrad sind deshalb nur bedingt aussagekräftig und für eine Veröffentlichung ungeeignet.

Tabelle 175: Gefährdungsgrad der Schüler (Kinder, Jugendliche und Heranwachsende) insgesamt aufgeschlüsselt auf die kreisfreien Städte und Landkreise

Kreisfreie Städte, Landkreise	Jahr 2011		Jahr 2012		Jahr 2013		Jahr 2014		Jahr 2015	
	absolut	Gef.grad	absolut	Gef.grad	absolut	Gef.grad	absolut	Gef.grad	absolut	Gef.grad
Brandenburg a. d. Havel	22	36,7	10	16,3	13	21,1	11	17,5	15	23,1
Cottbus	22	24,5	19	20,6	47	50,7	41	43,9	33	34,8
Frankfurt (Oder)	15	26,3	28	48,5	11	19,0	12	20,4	12	20,1
Potsdam	38	21,7	30	16,4	31	16,5	34	17,4	31	15,4
Barnim	51	34,9	23	15,3	42	27,3	43	27,2	50	30,9
Dahme-Spreewald	24	16,6	18	12,3	22	15,1	34	23,0	39	25,7
Elbe-Elster	31	33,9	25	27,4	33	36,5	37	40,7	21	22,8
Havelland	52	33,1	42	26,4	21	13,3	29	18,2	42	25,9
Märkisch-Oderland	68	43,6	65	40,9	54	33,9	62	38,1	54	32,3
Oberhavel	71	37,4	63	32,2	58	29,4	79	39,4	53	25,7
Oderspreewald-Lausitz	19	21,8	32	36,8	13	15,1	21	24,3	26	29,9
Oder-Spree	44	28,1	45	28,1	33	20,6	50	30,7	61	36,5
Ostprignitz-Ruppin	32	35,6	24	26,5	36	40,2	30	33,1	22	23,8
Potsdam-Mittelmark	45	24,8	33	17,8	35	18,7	45	23,4	37	18,8
Prignitz	33	52,4	10	15,9	32	51,0	35	56,0	37	59,1
Spree-Neiße	18	20,2	35	39,2	26	29,6	24	27,2	33	36,7
Teltow-Fläming	33	22,9	32	21,8	28	19,2	49	33,2	59	39,2
Uckermark	31	28,3	49	44,6	34	31,2	32	29,4	40	36,4

Schülerzahl Quelle: Amt für Statistik Berlin-Brandenburg
 Gef.grad: Anzahl der Opfer berechnet auf 10.000 Schüler

2.4 Kriminalität im Kontext von Zuwanderung

„Nach dem Aufenthaltsgesetz benötigen Drittstaatsangehörige grundsätzlich einen Pass und einen Aufenthaltstitel zur Einreise in die Bundesrepublik Deutschland. Sofern diese Voraussetzungen nicht erfüllt sind, ist bei jedem bekannt gewordenen Fall der unerlaubten Einreise bzw. des unerlaubten Aufenthalts eine Strafanzeige zu fertigen.

Auch wenn alle bekannt gewordenen Fälle der unerlaubten Einreise und des unerlaubten Aufenthalts angezeigt, bearbeitet und abgeschlossen werden, sind Erfassungsrückstände in der PKS möglich und können dieses auch das nächste Berichtsjahr beeinflussen.

Somit sind die Zahlen des aktuellen Berichtsjahres insbesondere zu ausländerrechtlichen Verstößen aber auch zu anderen Deliktsbereichen nur bedingt aussagekräftig.“ (Quelle: IMK Bericht 2015)

Zuwanderer als Tatverdächtiger werden in der PKS mit Aufenthaltsanlass legal und Aufenthaltsstatus: Asylbewerber, Duldung, Kontingentflüchtling/Bürgerkriegsflüchtling sowie unerlaubtem Aufenthaltsanlass erfasst.

Allerdings verfügt die PKS in 2015 über kein Erfassungsmerkmal für „International/national Schutzberechtigte und Asylberechtigte“, so dass Personen dieser Kategorie, sofern sie als Tatverdächtige in Erscheinung traten, unter dem Sammelbegriff „Sonstiger erlaubter Aufenthalt“ erfasst wurden. Über den Anteil der „International/national Schutzberechtigten und Asylberechtigten“ an den „Sonstigen“ liegen keine Erkenntnisse vor.

Demzufolge können die hier erfassten tatverdächtigen Zuwanderer nur als Teilmenge des zu berücksichtigenden Personenkreises angesehen werden.

Für die Analysen nach der Unterbringung bzw. dem Tatort in einer Erstaufnahmeeinrichtung, einer Sammelunterkunft des Landes oder einer Kommune werden in der vorliegenden Übersicht die Erfassungskriterien der Tatörtlichkeiten Asylantenheim, Aussiedlerheim, Aufnahmeheim herangezogen.

Die sich insgesamt daraus ergebenden Unschärfen sind in Kauf zu nehmen.

2.4.1 Ausländerrechtliche Verstöße

Im Jahr 2015 wurden landesweit 3.492 (2014: 2.433) ausländerrechtliche Verstöße („Straftaten gegen das Aufenthalts-, das Asyl- und das Freizügigkeitsgesetz/EU“) registriert. Die Fallzahl ist im Vergleich zum Vorjahr um 43,5 % gestiegen.

Insbesondere die Fallzahlen bei „unerlaubte Einreise“ (2015: 1.727 Fälle, 2014: 1.100 Fälle) und bei „unerlaubter Aufenthalt“ (1.375 Fälle, 2014: 717 Fälle) sind für den starken Anstieg verantwortlich.

Der Anteil ausländerrechtlicher Verstöße an der Gesamtkriminalität beträgt 1,9 % (2014: 1,2 %).

Insgesamt wurden 3.294 Fälle (2014: 2.354 Fälle) aufgeklärt, was einer Aufklärungsquote von 94,3 % (2014: 96,8 %) entspricht.

Tabelle 176: Entwicklung der Fallzahlen Verstöße gegen Aufenthalts-, Asylgesetz, Freizügigkeitsgesetz/EU

Jahr	Anzahl der Fälle	davon Versuche		AQ in %	Anzahl	
		absolut	in %		TV insgesamt	nichtdeutsche TV
2006	5.685	338	5,9	97,9	5.130	4.987
2007	4.746	314	6,6	97,9	4.281	4.166
2008	3.066	254	8,3	96,9	2.520	2.462
2009	2.746	74	2,7	98,5	2.235	2.183
2010	2.343	69	2,9	97,6	2.001	1.962
2011	2.075	105	5,1	95,3	1.844	1.804
2012	2.453	85	3,5	95,0	2.162	2.129
2013	4.113	381	9,3	97,4	3.883	3.857
2014	2.433	166	6,8	96,8	2.290	2.266
2015	3.492	38	1,1	94,3	3.316	3.292

Zu den landesweit registrierten 3.492 Fällen von ausländerrechtlichen Verstößen wurden 3.316 Tatverdächtige (TV), davon 3.292 nichtdeutsche ermittelt (2014: 2.433 Fälle; 2.290 TV; davon 2.266 nichtdeutsche TV), darunter 1.375 Fälle von unerlaubtem Aufenthalt mit 1.322 nichtdeutschen TV (2014: 717 Fälle; 708 nichtdeutsche TV). Die Anzahl der nichtdeutschen TV bei ausländerrechtlichen Verstößen insgesamt ist im Vergleich zum Vorjahr um 45,3 % gestiegen (unerlaubter Aufenthalt: +86,7 %).

70,5 % (2014: 69,5 %) der nichtdeutschen TV bei ausländerrechtlichen Verstößen sind männlichen Geschlechts.

Den 3.294 aufgeklärten Fällen konnten 3.316 TV zugeordnet werden. In 97,2 % der aufgeklärten Fälle (3.203) handelten 3.114 TV allein. Bei 344 aufgeklärten Fällen (10,4 %) waren die ermittelten 326 TV (9,8 %) bereits früher polizeilich in Erscheinung getreten. In einem aufgeklärten Fall führte ein TV Schusswaffen mit sich.

Bei 0,4 Prozent der aufgeklärten Fälle waren die TV Konsumenten harter Drogen (15 TV), 15 aufgeklärte Fälle wurden von 15 TV unter Alkoholeinfluss begangen.

Tabelle 177: Altersstruktur und Geschlecht der nichtdeutschen TV

Altersgruppe	TV gesamt	davon nichtdeutsche TV				
	Ausländer- rechtl. Verstöße	Ausländer- rechtl. Verstöße	darunter:			
			unerlaubte Einreise		unerlaubter Aufenthalt	
			absolut	in %	absolut	in %
Tatverdächtige gesamt	3.316	3.292	1.634	49,6	1.322	40,2
männlich	2.338	2.320	1.096	67,1	946	71,6
weiblich	978	972	538	32,9	376	28,4
Kinder (bis unter 14)	468	468	330	70,5	130	27,8
männlich	251	251	173	52,4	74	56,9
weiblich	217	217	157	47,6	56	43,1
Jugendliche (14 < 18)	271	271	131	48,3	126	46,5
männlich	219	219	104	79,4	105	83,3
weiblich	52	52	27	20,6	21	16,7
Heranwachsende (18 < 21)	277	277	131	47,3	124	44,8
männlich	231	231	107	81,7	103	83,1
weiblich	46	46	24	18,3	21	16,9
Erwachsene (21 und älter)	2.300	2.276	1.042	45,8	942	41,4
männlich	1.637	1.619	712	68,3	664	70,5
weiblich	663	657	330	31,7	278	29,5
Jungerwachsene (21 < 25)	457	457	230	50,3	186	40,7
männlich	347	347	166	72,2	143	76,9
weiblich	110	110	64	27,8	43	23,1
Erwachsene (25 < 30)	559	559	269	48,1	224	40,1
männlich	417	417	196	72,9	171	76,3
weiblich	142	142	73	27,1	53	23,7
Erwachsene (30 < 40)	720	716	341	47,6	281	39,2
männlich	520	517	228	66,9	209	74,4
weiblich	200	199	113	33,1	72	25,6
Erwachsene (40 < 50)	327	316	136	43,0	128	40,5
männlich	220	212	89	65,4	79	61,7
weiblich	107	104	47	34,6	49	38,3
Erwachsene (50 < 60)	153	147	52	35,4	65	44,2
männlich	93	89	30	57,7	35	53,8
weiblich	60	58	22	42,3	30	46,2
Erwachsene (60 < 70)	54	51	11	21,6	32	62,7
männlich	28	25	2	18,2	17	53,1
weiblich	26	26	9	81,8	15	46,9
Erwachsene (70 < 80)	21	21	1	4,8	20	95,2
männlich	7	7	0	0,0	7	35,0
weiblich	14	14	1	100,0	13	65,0
Erwachsene (80 und älter)	9	9	2	22,2	6	66,7
männlich	5	5	1	50,0	3	50,0
weiblich	4	4	1	50,0	3	50,0

Tabelle 178: Staatsangehörigkeiten der TV bei ausländerrechtlichen Verstößen

Staats- angehörigkeit	725000	725100	725200	725300	725400	725500	725700	725800	725900
	ST insg. ausl. Verstöße	Unerl. Einreise	Einschl. v. Ausl.	Erschl. Aufent- haltstitel	Einschl. m. Todesfolge	§ 84, 85 AsylG	Unerl. Aufent- halt	Einr./Aufent- halt trotz Versagung	sonst. Verst. AufenthG
TV insg.	3.316	1.636	117	81	16	22	1.332	24	146
NDTV insg.	3.292	1.634	106	80	15	22	1.322	24	146
darunter:									
Albanien	505	475	-	-	1	3	17	-	10
Syrien	477	231	7	1	-	-	208	-	32
Russische Föderation	445	260	18	29	8	4	127	-	9
Afghanistan	210	61	6	-	-	-	140	-	3
Vietnam	168	51	4	-	2	3	103	1	14
Ukraine	137	59	4	11	1	1	56	1	8
Serbien	76	5	3	-	-	-	67	-	1
Türkei	68	12	-	3	-	-	52	-	2
Irak	68	32	-	-	-	-	33	-	8
Polen	59	4	38	-	1	-	2	15	-
Somalia	48	31	-	-	-	-	17	-	1

Wiederholt ausschließlich mit ausländerrechtlichen Verstößen wurden 2,9 % der TV (96) im Berichtsjahr erfasst.

In Bezug auf alle registrierten Fälle in der PKS liegt der Anteil der Mehrfach-TV bei 11,1 %. Das heißt, diese TV wurde mit mindestens zwei ausländerrechtlichen Verstößen oder einem und einer weiteren anderen Straftat erfasst (367 TV).

2.4.2 Straftaten durch Zuwanderer

Bei der Betrachtung dieses Kriminalitätsphänomens werden ausländerrechtliche Verstöße nicht berücksichtigt.

Im Jahr 2015 wurden landesweit 3.557 Straftaten durch Zuwanderer ohne ausländerrechtliche Verstöße („Straftaten gegen das Aufenthalts-, das Asyl- und das Freizügigkeitsgesetz/EU“) registriert.

Straftaten durch Zuwanderer machten im Jahr 2015 ca. 1,9 % der registrierten Gesamtkriminalität aus. Auf einen Vergleich der Kriminalitätsentwicklung gegenüber 2014 verursacht durch Zuwanderer wird entsprechend der bereits dargelegten Gründe verzichtet.

Tabelle 179: Straftaten begangen unter Beteiligung von Zuwanderern

Deliktsbereich	erfasste Fälle insgesamt	mindestens ein TV war Zuwanderer gemäß Def.	
		erfasste Fälle	Ant. an ges. in %
ST insgesamt, o. Verst. g. Aufenth.-, Asyl- u. FreizügigkeitsG/EU	184.772	3.557	1,9
ST gg. das Leben	107	3	2,8
ST gg. die sex. Selbstbestimmung	1.386	36	2,6
Vergewaltigung und sex. Nötigung	193	16	8,3
Sexueller Missbrauch	713	13	1,8
Rohheitsdelikte und ST gg. die persönliche Freiheit	21.670	744	3,4
Raub, räuberische Erpressung und räuberischer Angriff auf Kraftfahrer	1.058	27	2,6
Körperverletzung	12.959	570	4,4
Freiheitsber., Nötigung, Bedrohung, Zwangsheirat, Nachstellung (Stalking)	7.526	146	1,9
Diebstahl insgesamt	79.368	1.506	1,9
Wohnungseinbruchdiebstahl	4.436	43	1,0
Diebstahl insg. von Fahrrad einschl. unbefugter Gebrauch	14.950	47	0,3
Diebstahl insg. Ladendiebstahl	9.898	1.259	12,7
Taschendiebstahl	1.609	10	0,6
Vermögens- und Fälschungsdelikte	29.727	664	2,2
Betrug	22.098	451	2,0
Beförderungserschleichung	2.877	262	9,1
Urkundenfälschung	2.073	194	9,4
Sonstige Straftatbestände (StGB)	40.956	461	1,1
Widerstand gg. die Staatsgewalt und ST gg. die öff. Ordnung	5.086	250	4,9
Hausfriedensbruch	2.903	192	6,6
Beleidigung auf sexueller Grundlage	538	16	3,0
Sachbeschädigung	22.012	98	0,4
Rauschgiftdelikte -BtMG-	8.165	78	1,0
Gewaltkriminalität	4.125	203	4,9

Tabelle 180: Territoriale Auflistung der Straftaten, begangen unter Beteiligung von Zuwanderern, ohne Verstöße gegen das Aufenthalts-, Asyl- u. FreizügigkeitsG/EU

Gemeinden	erfasste Fälle	Anteil an erfasste Fälle gesamt in %
Eisenhüttenstadt	674	18,9
Potsdam	249	7,0
Frankfurt (Oder)	249	7,0
Fürstenwalde/Spree	201	5,7
Schönefeld	157	4,4
Oranienburg	120	3,4
Brandenburg an der Havel	119	3,3
Cottbus	116	3,3
Luckenwalde	105	3,0
Hennigsdorf	102	2,9

Tabelle 181: Altersstruktur und Geschlecht der tatverdächtigen Zuwanderer, ohne Verstöße gegen das Aufenthalts-, Asyl- und FreizügigkeitsG/EU

Altersgruppe	TV Zuwanderer					
	insgesamt	Anteil an insgesamt in %	männlich		Weiblich	
			Anzahl	in %	Anzahl	in %
Tatverdächtige gesamt	2.473	100,0	2.077	84,0	396	16,0
TV ohne strafunmündige Kinder	2.409		2.026	84,1	383	15,9
Kinder (bis unter 14)	64	2,6	51	79,7	13	20,3
bis unter 6	8	12,5	5	62,5	3	37,5
6 bis unter 8	5	7,8	5	100,0	0	-
8 bis unter 10	5	7,8	4	80,0	1	20,0
10 bis unter 12	15	23,4	10	66,7	5	33,3
12 bis unter 14	31	48,4	27	87,1	4	12,9
Jugendliche (14 bis unter 18)	158	6,4	129	81,6	29	18,4
14 bis unter 16	53	33,5	44	83,0	9	17,0
16 bis unter 18	105	66,5	85	81,0	20	19,0
Heranwachsende (18 bis unter 21)	410	16,6	368	89,8	42	10,2
Erwachsene	1.841	74,4	1.529	83,1	312	16,9
21 bis unter 25	497	27,0	439	88,3	58	11,7
25 bis unter 30	498	27,1	425	85,3	73	14,7
30 bis unter 40	536	29,1	437	81,5	99	18,5
40 bis unter 50	205	11,1	154	75,1	51	24,9
50 bis unter 60	89	4,8	60	67,4	29	32,6
60 bis unter 70	16	0,9	14	87,5	2	12,5
70 bis unter 80	0	-	0	-	0	-
80 und älter	0	-	0	-	0	-

Tabelle 182: Vergleich - deutsche, nichtdeutsche TV und tatverdächtige Zuwanderer, ohne Verstöße gegen das Aufenthalts-, Asyl- und FreizügigkeitsG/EU

Altersgruppe	deutsche TV		nichtdeutsche TV			
	insgesamt	Anteil an insg.in %	insgesamt	Anteil an insg. in %	darunter Zuwanderer	
					insgesamt	Anteil an insg. in %
Tatverdächtige gesamt	53.729	100,0	9.725	100,0	2.473	100,0
männlich	39.510	73,5	8.120	83,5	2.077	84,0
weiblich	14.219	26,5	1.605	16,5	396	16,0
Kinder (bis unter 14)	1.931	3,6	153	1,6	64	2,6
männlich	1.438	74,5	115	75,2	51	79,7
weiblich	493	25,5	38	24,8	13	20,3
Jugendliche (14 < 18)	4.512	8,4	462	4,8	158	6,4
männlich	3.247	72,0	362	78,4	129	81,6
weiblich	1.265	28,0	100	21,6	29	18,4
Heranwachsende (18 < 21)	3.321	6,2	997	10,3	410	16,6
männlich	2.558	77,0	852	85,5	368	89,8
weiblich	763	23,0	145	14,5	42	10,2
Erwachsene (21 und älter)	43.965	81,8	8.113	83,4	1.841	74,4
männlich	32.267	73,4	6.791	83,7	1.529	83,1
weiblich	11.698	26,6	1.322	16,3	312	16,9
Jungerwachsene (21 < 25)	4.524	8,4	1.389	14,3	497	20,1
männlich	3.396	75,1	1.207	86,9	439	88,3
weiblich	1.128	24,9	182	13,1	58	11,7
Erwachsene (25 < 30)	7.316	13,6	1.702	17,5	498	20,1
männlich	5.525	75,5	1.460	85,8	425	85,3
weiblich	1.791	24,5	242	14,2	73	14,7
Erwachsene (30 < 40)	10.885	20,3	2.639	27,1	536	21,7
männlich	8.158	74,9	2.186	82,8	437	81,5
weiblich	2.727	25,1	453	17,2	99	18,5
Erwachsene (40 < 50)	8.188	15,2	1.496	15,4	205	8,3
männlich	5.967	72,9	1.231	82,3	154	75,1
weiblich	2.221	27,1	265	17,7	51	24,9
Erwachsene (50 < 60)	7.356	13,7	667	6,9	89	3,6
männlich	5.316	72,3	545	81,7	60	67,4
weiblich	2.040	27,7	122	18,3	29	32,6
Erwachsene (60 < 70)	3.463	6,4	177	1,8	16	0,6
männlich	2.447	70,7	136	76,8	14	87,5
weiblich	1.016	29,3	41	23,2	2	12,5
Erwachsene (70 < 80)	1.847	3,4	35	0,4	0	0,0
männlich	1.233	66,8	21	60,0	0	0,0
weiblich	614	33,2	14	40,0	0	0,0
Erwachsene (80 und älter)	386	0,7	8	0,1	0	0,0
männlich	225	58,3	5	62,5	0	0,0
weiblich	161	41,7	3	37,5	0	0,0

Der Anteil der tatverdächtigen Zuwanderer an den ermittelten TV insgesamt in den jeweiligen Deliktsbereichen ist insbesondere bei Vergewaltigung und sexueller Nötigung, Ladendiebstahl, Taschendiebstahl, Beförderungserschleichung und Urkundenfälschung überdurchschnittlich hoch.

Tabelle 183: Anteil der Zuwanderer an TV bei ausgewählten Straftaten/-gruppen

Deliktsbereich	Tatverdächtige					
	insgesamt	nichtdeutsche TV				
		absolut	Anteil an insgesamt in %	Zuwanderer		
				absolut	Anteil an ... in %	
				insges.	ndt. TV	
ST insgesamt, o. Verst. g. Aufenth.-, Asylverf. u. FreizügigkeitsG/EU	63.454	9.725	15,3	2.473	3,9	25,4
ST gg. das Leben	130	13	10,0	3	2,3	23,1
ST gg. die sex. Selbstbestimmung	1.070	99	9,3	40	3,7	40,4
Vergewaltigung und sex. Nötigung	172	33	19,2	19	11,0	57,6
Sexueller Missbrauch	524	41	7,8	13	2,5	31,7
Rohheitsdelikte und ST gg. die persönliche Freiheit	16.694	1.782	10,7	662	4,0	37,1
Raubdelikte	793	136	17,2	32	4,0	23,5
Körperverletzung	11.074	1.277	11,5	540	4,9	42,3
Freiheitsber., Nötigung, Bedrohung, Zwangsheirat, Nachstellung (Stalking)	6.111	484	7,9	149	2,4	30,8
Diebstahl insgesamt	15.056	4.014	26,7	1.227	8,1	30,6
Wohnungseinbruchdiebstahl	651	154	23,7	23	3,5	14,9
Diebstahl insg. von Fahrrad einschl. unbefugter Gebrauch	918	199	21,7	29	3,2	14,6
Diebstahl insg. Ladendiebstahl	8.030	2.472	30,8	1.052	13,1	42,6
Taschendiebstahl	97	52	53,6	13	13,4	25
Vermögens- und Fälschungsdelikte	15.999	2.720	17,0	566	3,5	20,8
Betrug	12.077	2.001	16,6	385	3,2	19,2
Beförderungserschleichung	2.094	731	34,9	225	10,7	30,8
Urkundenfälschung	1.595	529	33,2	172	10,8	32,5
Sonstige Straftatbestände (StGB)	18.384	1.742	9,5	382	2,1	21,9
Widerstand gg. die Staatsgewalt und ST gg. die öff. Ordnung	4.226	556	13,2	220	5,2	39,6
Hausfriedensbruch	2.466	363	14,7	131	5,3	36,1
Beleidigung auf sexueller Grundlage	371	39	10,5	16	4,3	41
Sachbeschädigung	4.950	322	6,5	88	1,8	27,3
Rauschgiftdelikte -BtMG-	6.366	476	7,5	71	1,1	14,9
Gewaltkriminalität	3.925	610	15,5	259	6,6	42,5

Tatverdächtige Zuwanderer kamen insbesondere aus Albanien, Serbien, Syrien und der russischen Föderation. Diese vier Staatsangehörigkeiten machen mehr als 50 % der tatverdächtigen Zuwanderer aus. Der überwiegende Anteil der albanischen (85,4 %) und der serbischen TV (72,6 %) wurde mit Diebstahlsdelikten registriert. Bei syrischen und TV aus der Russischen Föderation ist das registrierte Kriminalitätsfeld ausgeglichener. Diese wurden neben Diebstahlsdelikten (34,1 % bzw. 41,0 %) insbesondere zu Körperverletzungen (28,4 % bzw. 31,9 %) ermittelt.

Zirka 50 % der tatverdächtigen Zuwanderer wurden mit Diebstahlsdelikte registriert, gefolgt von Körperverletzungen (21,8 %) und Betrugsdelikten (15,6 %).

Tabelle 184: Tatverdächtige Zuwanderer nach Staatsangehörigkeiten

Staatsangehörigkeit	890000	100000	210000	220000	****00	510000	515001	730000	892000	899000
	ST insg. ohne ausl. Verstöße	Sexualdelikte	Raubdelikte	Körperverl.	Diebstahl insg.	Betrug	Beförd.erschleichung	Rauschgiftdel.	Gewaltkrim.	Straßenkrim.
NDTV insg.	9.725	99	136	1.277	4.014	2.001	731	476	610	954
TV Zuwanderer	2.473	40	32	540	1.227	385	225	71	259	140
darunter:										
Albanien	452	1	5	54	386	42	35	4	34	9
Serbien	339	3	0	28	246	88	13	5	3	7
Syrien	232	3	2	66	79	23	18	8	30	6
Russische Föderation	229	2	5	73	94	29	23	7	38	39
Kamerun	175	7	1	50	82	21	12	9	28	15
Somalia	124	1	3	56	33	19	11	5	28	4
Afghanistan	94	3	0	40	23	14	13	3	10	4
Eritrea	84	1	0	33	12	14	11	1	14	16
Vietnam	82	1	1	7	32	11	6	0	6	1
Pakistan	70	6	0	19	15	10	6	7	14	3

Zirka drei Viertel (73,4 %) der ermittelten tatverdächtigen Zuwanderer wurde mit einer Straftat registriert.

Tabelle 185: Altersstruktur und Geschlecht der mehrfachtatverdächtigen Zuwanderer

	Tatverdächtige Zuwanderer insgesamt						
	insgesamt	TV mit ... Straftaten					
		1	2	3 - 5	6 - 9	10 - 20	21 - 50
Tatverdächtige gesamt	2.473	1.816	334	234	67	16	6
männlich	2.077	1.492	287	217	59	16	6
weiblich	396	324	47	17	8		
Kinder (bis unter 14)	64	56	7	1	0	0	0
männlich	51	44	6	1			
weiblich	13	12	1				
Jugendliche (14 < 18)	158	130	19	7	2	0	0
männlich	129	106	15	6	2		
weiblich	29	24	4	1			
Heranwachsende (18 < 21)	410	285	65	47	9	2	2
männlich	368	249	60	47	8	2	2
weiblich	42	36	5		1		
Erwachsene (21 und älter)	1.841	1.204	360	200	59	13	5
männlich	1.529	976	301	182	52	13	5
weiblich	312	228	59	18	7		
darunter:							
Jungerwachsene (21 < 25)	497	310	91	67	24	4	1
männlich	439	272	78	63	21	4	1
weiblich	58	38	13	4	3		
Erwachsene (25 < 30)	498	326	103	52	13	3	1
männlich	425	269	90	49	13	3	1
weiblich	73	57	13	3			
Erwachsene (30 < 40)	536	352	104	57	15	6	2
männlich	437	280	87	49	13	6	2
weiblich	99	72	17	8	2		
Erwachsene (40 < 50)	205	143	37	19	5	0	1
männlich	154	103	31	16	3		1
weiblich	51	40	6	3	2		
Erwachsene (50 < 60)	89	62	21	4	2	0	0
männlich	60	43	11	4	2		
weiblich	29	19	10				
Erwachsene (60 < 70)	16	11	4	1	0	0	0
männlich	14	9	4	1			
weiblich	2	2					

Abbildung 57: Tatverdächtige Zuwanderer nach Anzahl der polizeilichen Erfassungen im Berichtsjahr (Mehrfachtatverdächtige Zuwanderer)

ST gesamt, ohne ausländerrechtliche Verstöße

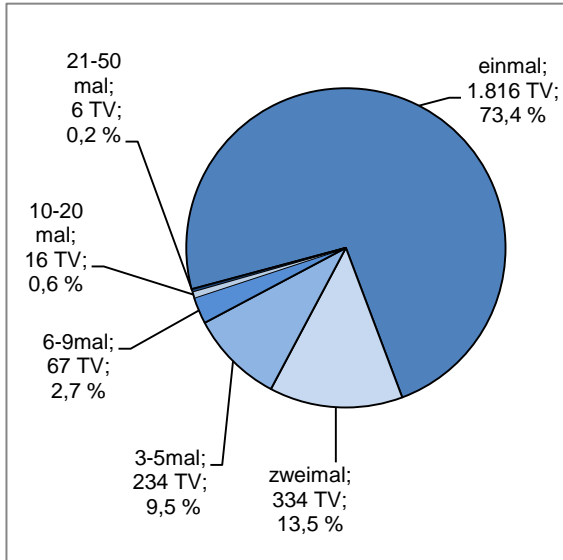

Gewaltkriminalität

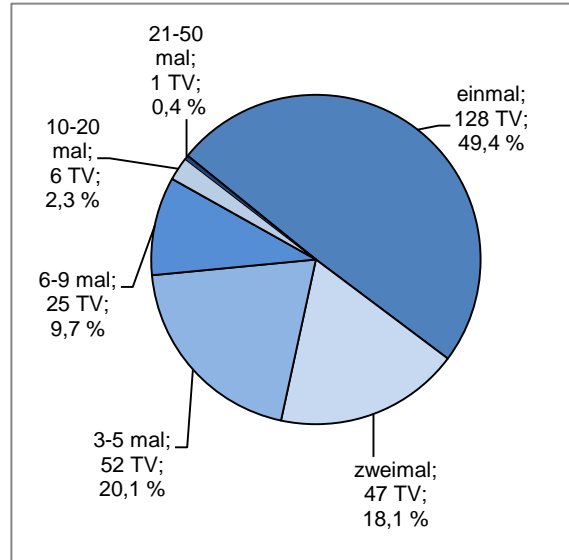

Diebstahl insgesamt

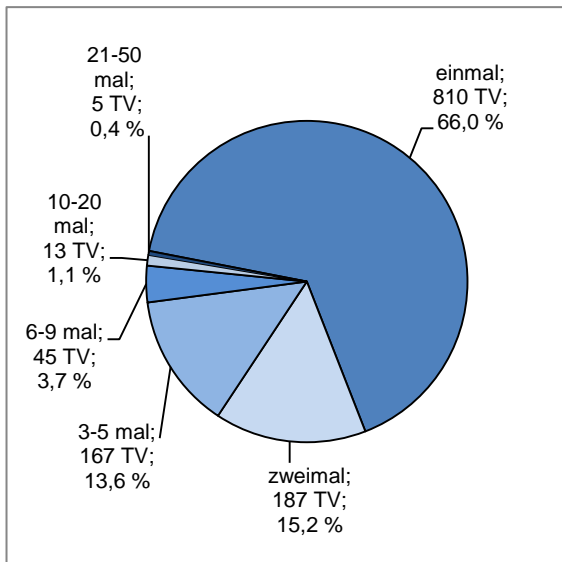

Betrug

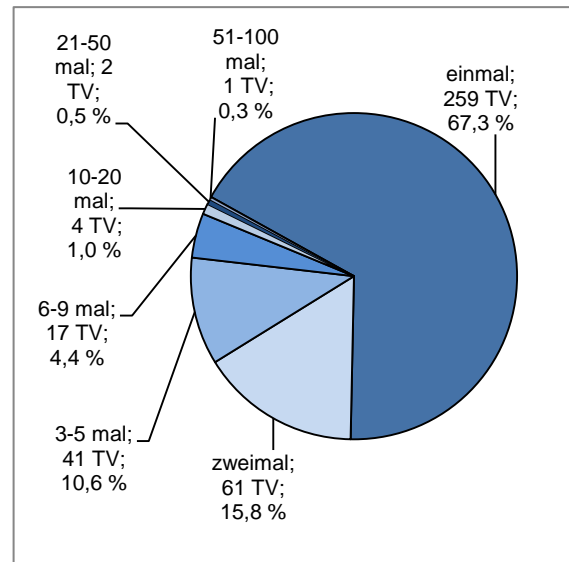

Zirka ein Viertel (26,6 %) der tatverdächtigen Zuwanderer sind Mehrfachtatverdächtige

2.4.3 Straftaten in Erstaufnahmeeinrichtungen/Sammelunterkünften

Im Jahr 2015 wurden 0,5 % der registrierten Kriminalität in Erstaufnahmeeinrichtungen etc. begangen.

Tabelle 186: Straftaten in Erstaufnahmeeinrichtungen/Sammelunterkünften

Deliktbereich	Fälle gesamt	Anteil an Fällen gesamt in %	aufgekl. Fälle	AQ in %	Tatverdächtige		
					ges.	nichtdt.	
						ges.	Zuw an- derer
ST insgesamt, o. Verst. g. Aufenth.-, Asylverf.- u. FreizügigkeitsG/EU	943		781	82,8	660	605	536
ST gg. das Leben	2	0,2	2	100,0	2	2	2
ST gg. die sex. Selbstbestimmung	16	1,7	14	87,5	17	17	13
Vergewaltigung und sex. Nötigung	8	0,8	7	87,5	11	11	9
Sexueller Missbrauch	6	0,6	5	83,3	4	4	3
Rohheitsdelikte und ST gg. die persönliche Freiheit	540	57,3	508	94,1	476	461	404
Raub, räuberische Erpressung und räuberischer Angriff auf Kraftfahrer	8	0,8	6	75,0	5	5	4
Körperverletzung	446	47,3	423	94,8	415	401	354
Gefährliche und schwere Körperverletzung	142	15,1	130	91,5	177	167	147
Vorsätzliche einfache Körperverletzung	301	31,9	290	96,3	258	254	226
Freiheitsber., Nötigung, Bedrohung, Zwangsheirat, Nachstellung (Stalking)	85	9,0	78	91,8	82	81	69
Nötigung	7	0,7	6	85,7	7	7	7
Bedrohung	75	8,0	69	92,0	76	75	64
Wohnungseinbruchdiebstahl	7	0,7	2	28,6	2	2	1
Diebstahl insgesamt	117	12,4	35	29,9	42	41	36
Diebstahl von Fahrrad einschl. unbefugter Gebrauch	10	1,1	3	30,0	3	2	1
Vermögens- und Fälschungsdelikte	21	2,2	19	90,5	14	12	10
Betrug	12	1,3	11	91,7	6	5	5
Unterschlagung	7	0,7	6	85,7	6	5	3
Urkundenfälschung	2	0,2	2	100,0	2	2	2
Sonstige Straftatbestände (StGB)	207	22,0	172	83,1	166	139	121
Widerstand gg. die Staatsgewalt und ST gg. die öff. Ordnung	74	7,8	70	94,6	70	55	47
Hausfriedensbruch	37	3,9	37	100,0	36	29	24
Beleidigung	37	3,9	33	89,2	31	26	22
Sachbeschädigung	85	9,0	60	70,6	67	59	52
Rauschgiftdelikte -BtMG-	31	3,3	23	74,2	21	18	16

2.5 Kriminalitätsdarstellung auf Gemeindeebene

Nachfolgende Übersichten geben einen Überblick über die registrierte Kriminalitätsbelastung (HZ) und die erfassten Fälle in den einzelnen Gemeinden, Landkreisen und kreisfreien Städte des Landes Brandenburg für: Straftaten gesamt, gefährliche und schwere Körperverletzung, Diebstahl von Fahrrädern, Diebstahl von Kraftwagen, Diebstahl an und aus Kraftfahrzeugen, Diebstahl in und aus Garagen und Carports, Diebstahl in und aus Boden- und Kellerräumen, Wohnungseinbruchdiebstahl, Sachbeschädigung, Rauschgiftdelikte, Kriminalität rund ums Kfz sowie Straßenkriminalität. Eine tabellarische Darstellung zu den Fallzahlen, Häufigkeitszahlen und Aufklärungsquoten der ausgewählten Deliktsbereiche je Gemeinde ist den Anlagen zu entnehmen.

In der Darstellung innerhalb der Grafiken werden die Gemeinden und Städte den einzelnen territorialen Zuständigkeitsbereichen der Polizeiinspektionen (PI) zu geordnet.

Tabelle 187: Zuordnung der Gemeinden und Städte zu den Polizeiinspektionen

Polizeibereich	Gemeindezuständigkeit
PI PR (Prignitz)	Lkrs. Prignitz
PI OPR (Ostprignitz-Ruppin)	Lkrs. Ostprignitz-Ruppin
PI OHV (Oberhavel)	Lkrs. Oberhavel
PI UM (Uckermark)	Lkrs. Uckermark
PI BAR (Barnim)	Lkrs. Barnim
PI MOL (Märkisch-Oderland)	Lkrs. Märkisch-Oderland
PI OS-FFO (Oder-Spree/Frankfurt(Oder))	Lkrs. Oder-Spree; Frankfurt(Oder)
PI CB-SPN (Cottbus/Spree-Neiße)	Lkrs. Spree-Neiße, Cottbus
PI OSL (Oberspreewald-Lausitz)	Lkrs. Oberspreewald-Lausitz
PI DS (Dahme-Spreewald)	Lkrs. Dahme-Spreewald ohne Schönefeld
PI EE (Elbe-Elster)	Lkrs. Elbe-Elster
PI TF (Teltow-Fläming)	Lkrs. Teltow-Fläming
PI FH (Fughafen-Schönefeld)	Gemeinde Schönefeld
PI PDM (Potsdam)	Potsdam, Stahnsdorf, Teltow, Kleinmachnow, Nuthetal, Schwielowsee, Werder
PI BRB (Brandenburg)	Lkrs. Potsdam-Mittelmark ohne: Stahnsdorf, Teltow, Kleinmachnow, Nuthetal, Schwielowsee, Werder
PI HVL (Havelland)	Lkrs. Havelland

Abbildung 58: Häufigkeitszahl – Straftaten gesamt**Landesdurchschnitt: 7.660 Straftaten je 100.000 Einwohner**

Abbildung 59: Häufigkeitszahl – Gefährliche und schwere Körperverletzung

Landesdurchschnitt: 114 Straftaten je 100.000 Einwohner

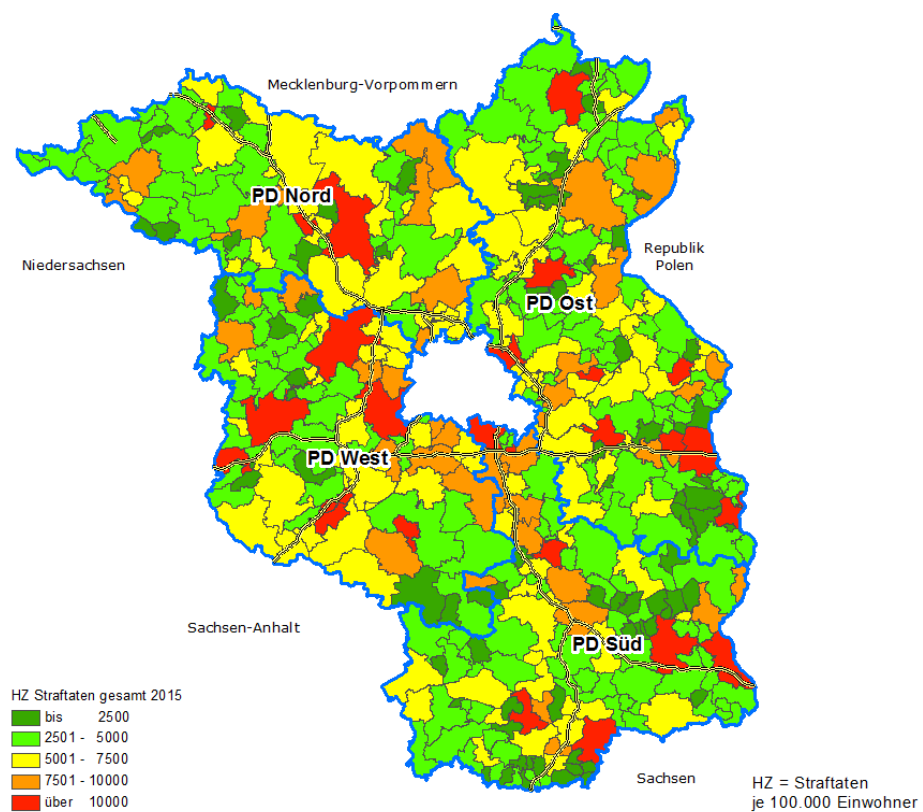

Abbildung 60: Häufigkeitszahl – Diebstahl von Fahrrädern**Landesdurchschnitt: 608 Straftaten je 100.000 Einwohner**

Abbildung 61: Häufigkeitszahl – Diebstahl von Kraftwagen

Landesdurchschnitt: 105 Straftaten je 100.000 Einwohner

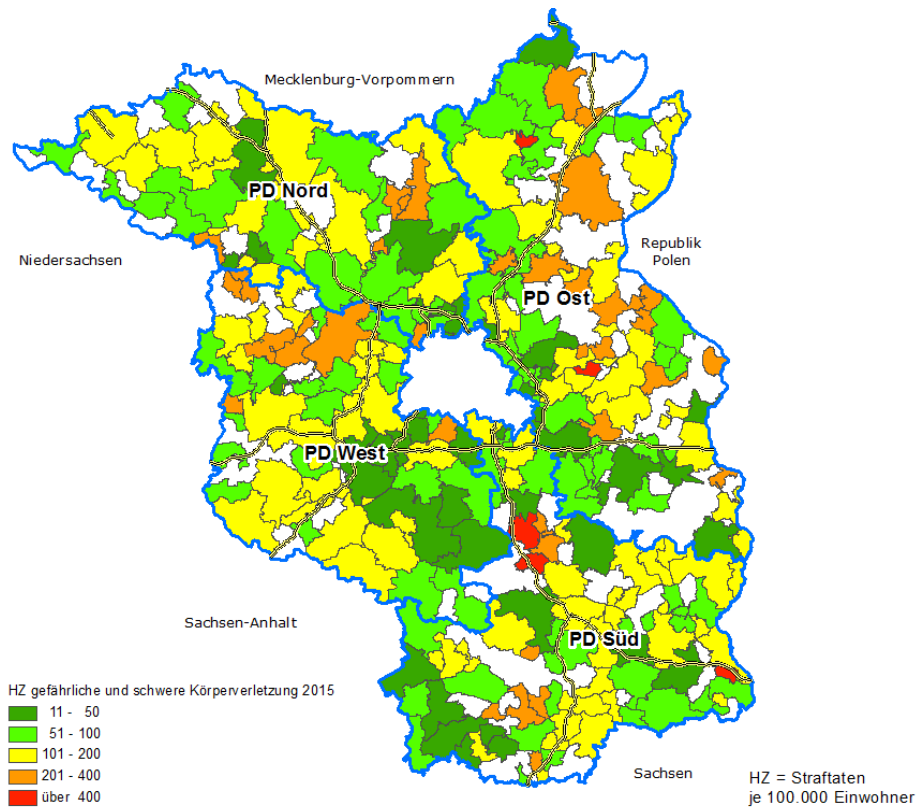

Abbildung 62: Häufigkeitszahl – Diebstahl an und aus Kraftfahrzeugen**Landesdurchschnitt: 405 Straftaten je 100.000 Einwohner**

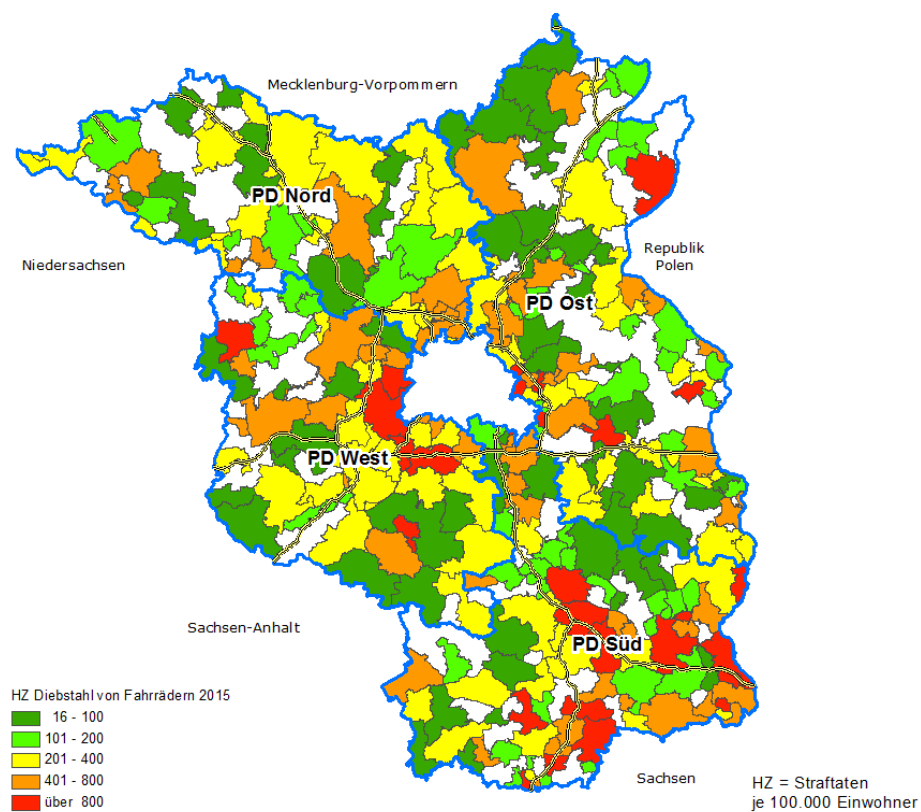
Abbildung 63: Häufigkeitszahl – Diebstahl in und aus Garagen und Carports

Landesdurchschnitt: 123 Straftaten je 100.000 Einwohner

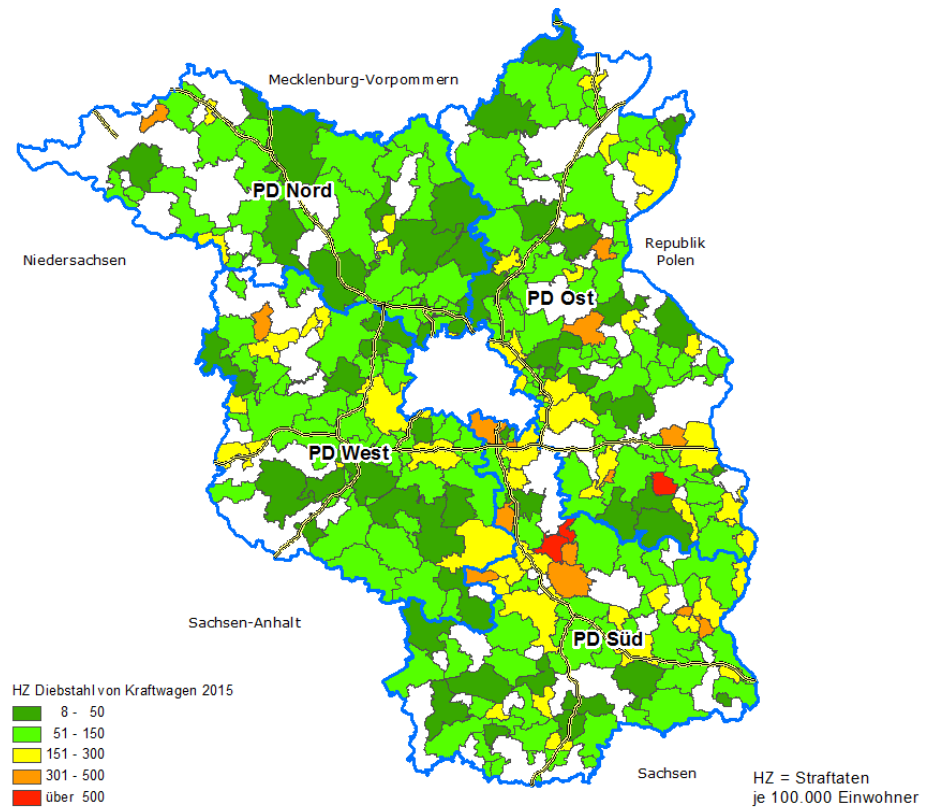

Abbildung 64: Häufigkeitszahl – Diebstahl in und aus Boden- und Kellerräumen**Landesdurchschnitt: 274 Straftaten je 100.000 Einwohner**

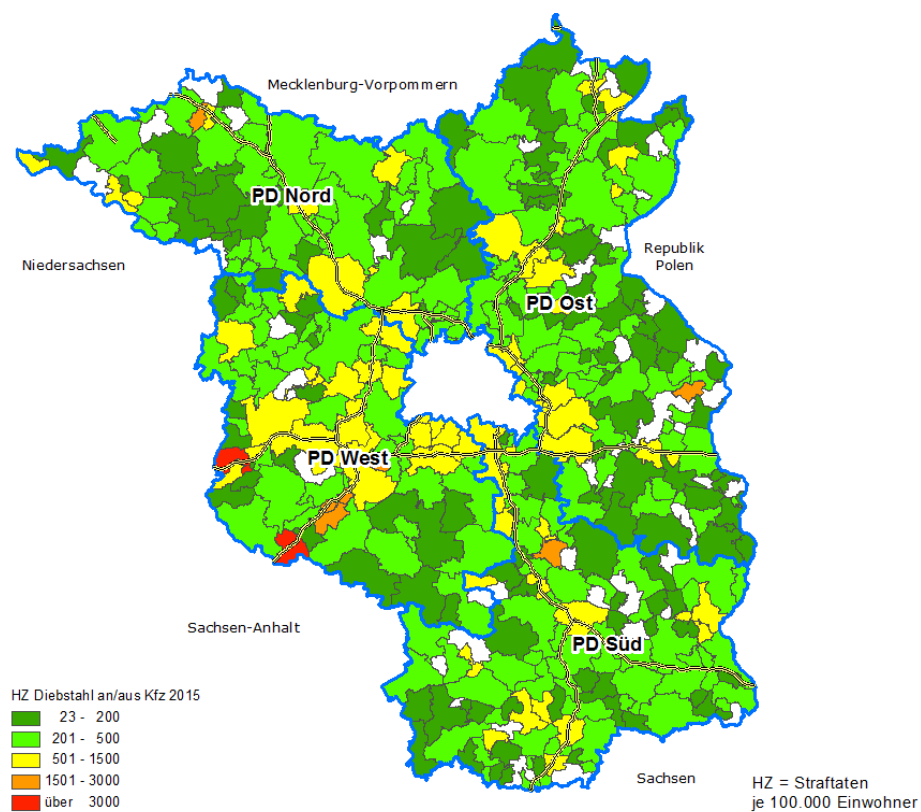
Abbildung 65: Häufigkeitszahl – Wohnungseinbruchdiebstahl

Landesdurchschnitt: 180 Straftaten je 100.000 Einwohner

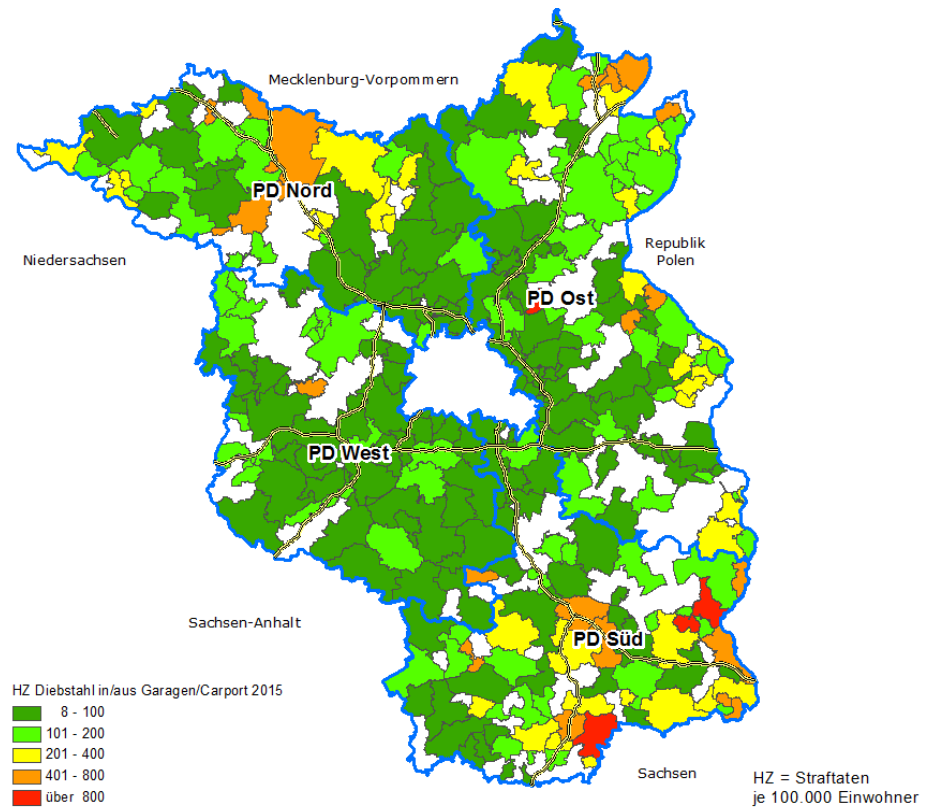

Abbildung 66: Häufigkeitszahl – Sachbeschädigung

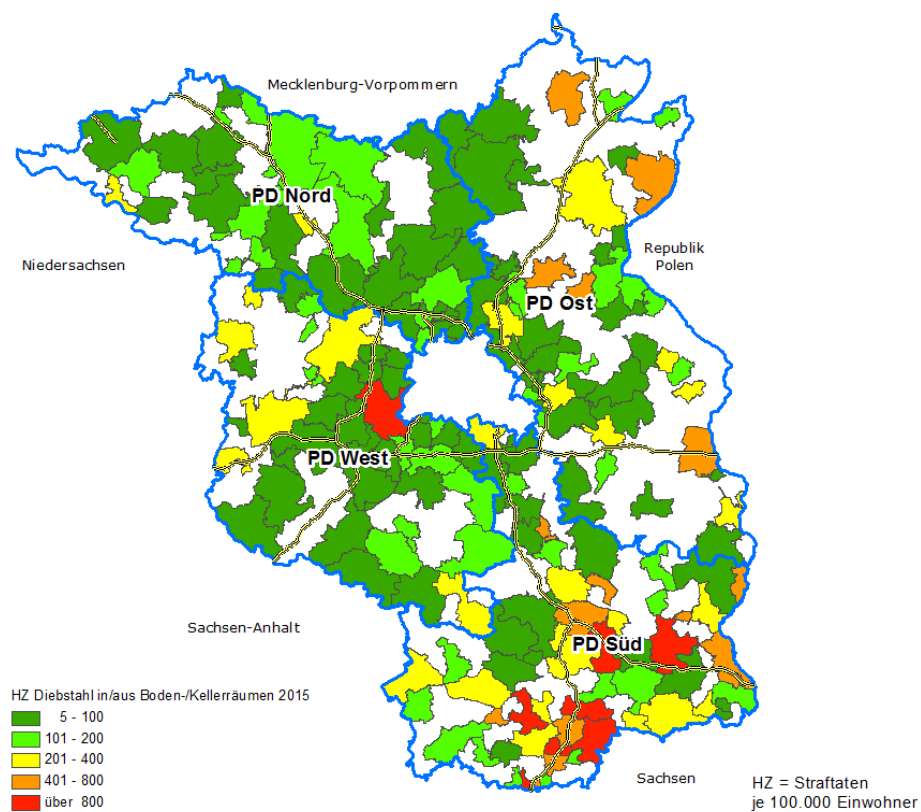
Landesdurchschnitt: 896 Straftaten je 100.000 Einwohner

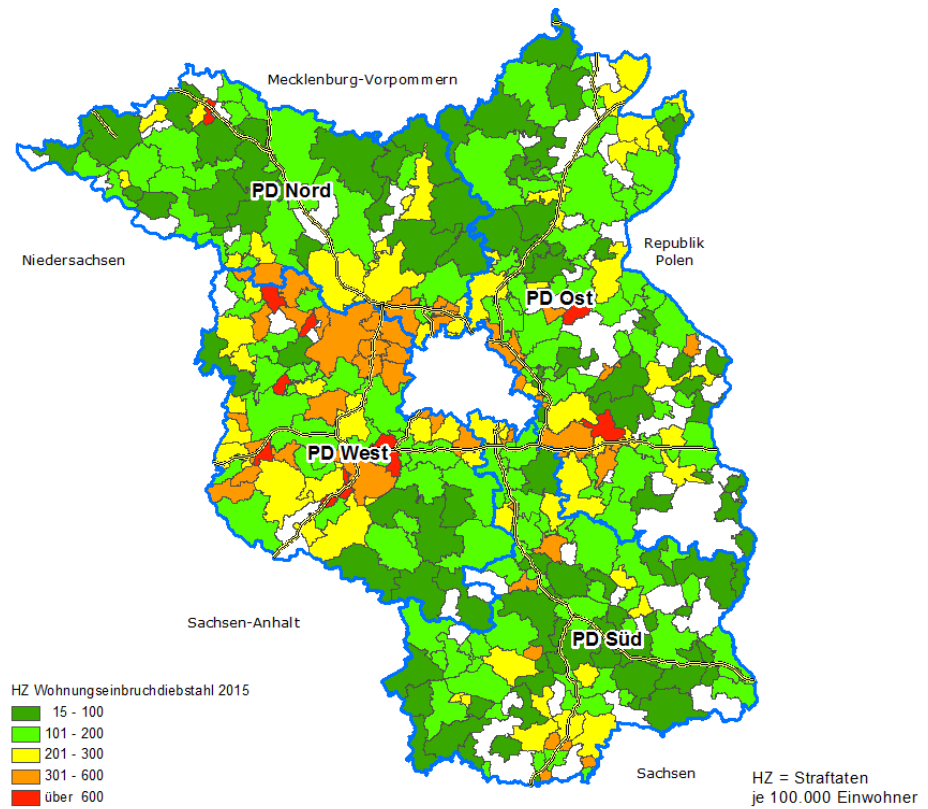

Abbildung 67: Häufigkeitszahl – Rauschgiftdelikte

Landesdurchschnitt: 332 Straftaten je 100.000 Einwohner

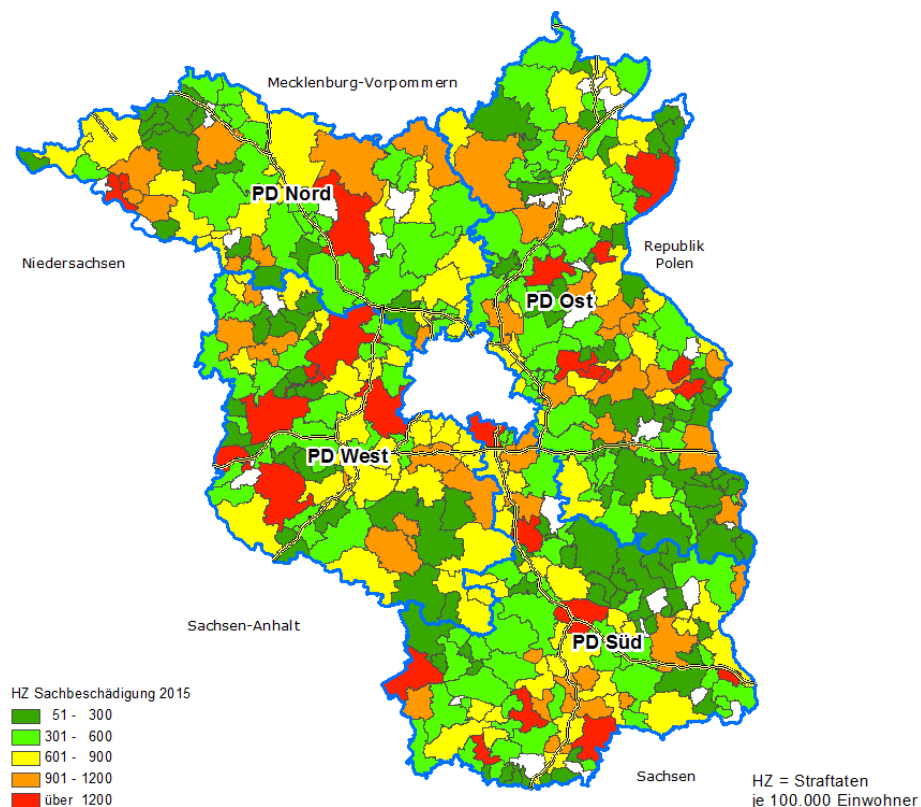

Abbildung 68: Häufigkeitszahl – Kfz-Kriminalität**Landesdurchschnitt: 759 Straftaten je 100.000 Einwohner**

Abbildung 69: Häufigkeitszahl – Straßenkriminalität

Landesdurchschnitt: 1.537 Straftaten je 100.000 Einwohner

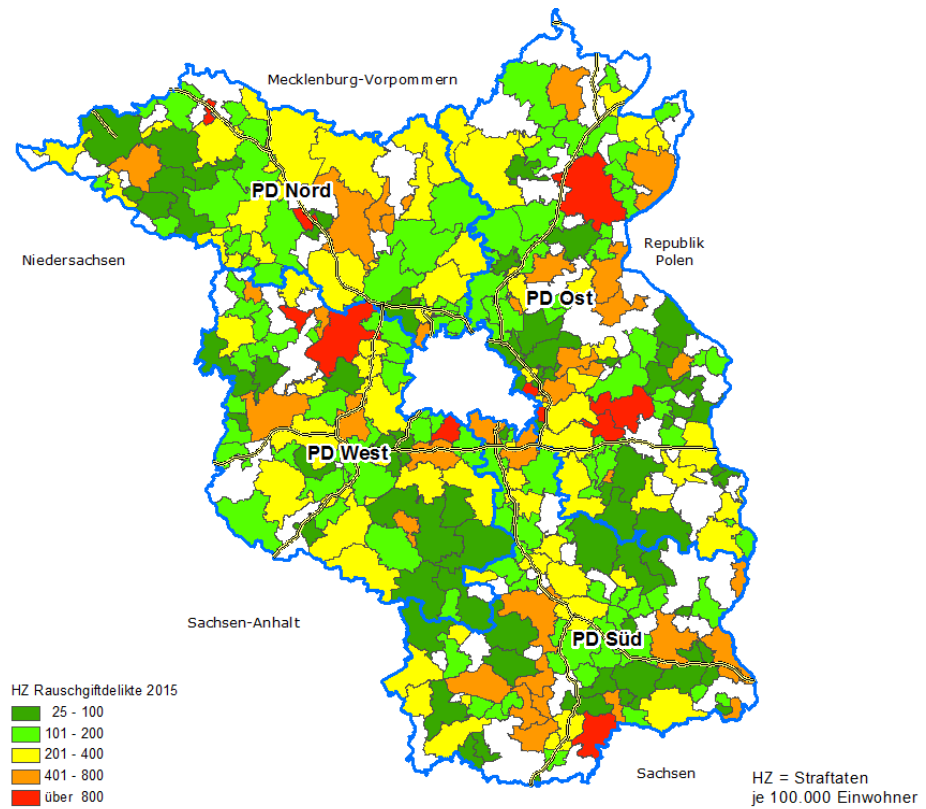

Katalog der Straftatenschlüssel

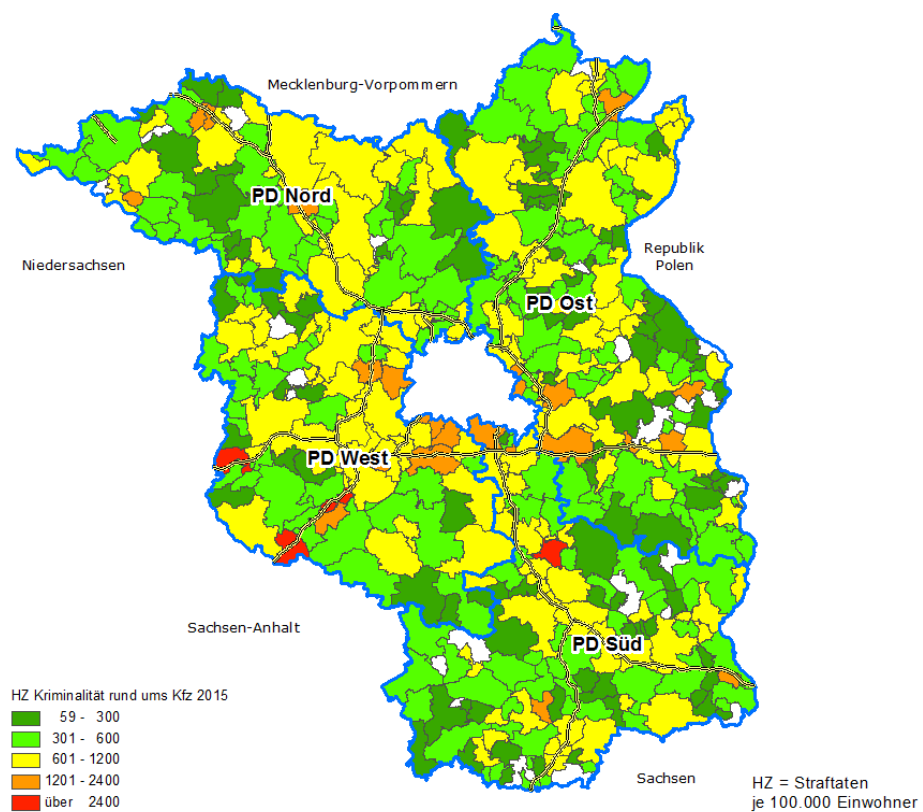
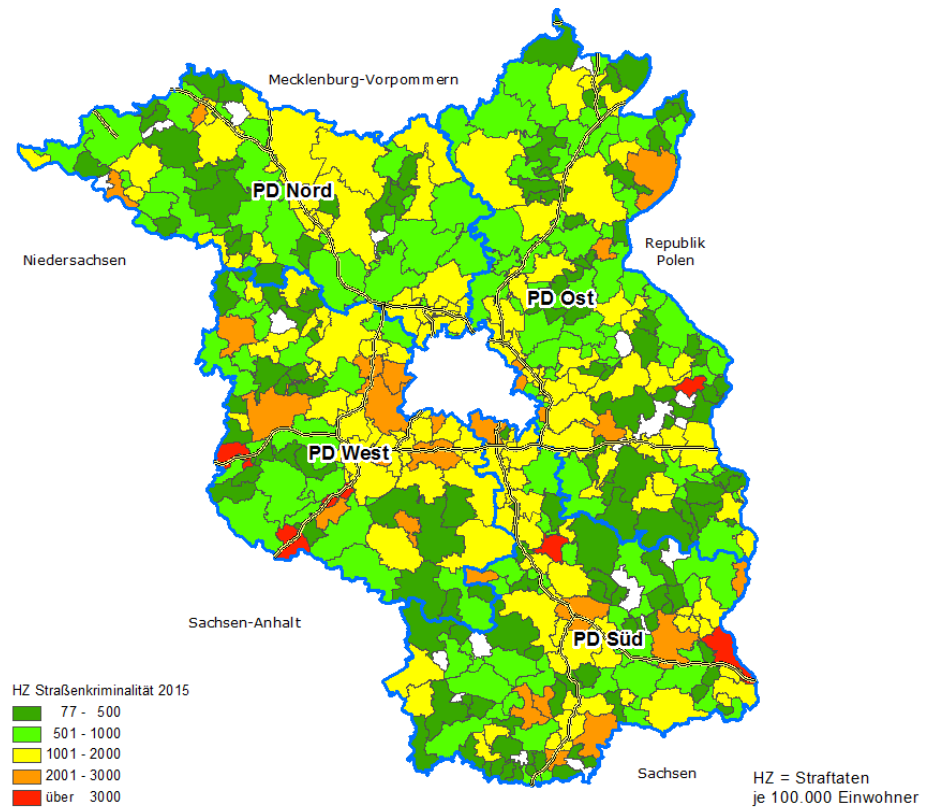
(gültig für das Jahr 2015)

	A	B	C	D	E	F	G	H	
1	Straftatenkatalog								
2	(gültig ab 01.01.2015)								
3	Änderung zu 2013								
4		Strft Schl.	Klartext	§ Zitat § (Absatz) [Satz] Nr.	Gesetz Abk.	Opfer (O)	Schaden (S)		
5	Allgemeine Bemerkung:								
6	S =	Bei den mit "S" gekennzeichneten Delikten ist die							
7		Schadenshöhe zu erfassen.							
8	O =	Bei den mit "O" gekennzeichneten Delikten sind Angaben							
9		über das Opfer notwendig.							
10	<i>Ein blaues "O" und "S" gilt für die Summe der Delikte mit Opfer- bzw. Schadenserfassung.</i>								
11									
12									
13	N 00000 Straftaten gegen das Leben								
14	N	010000	Mord	211	StGB	O			
15	J	010079	Sonstiger Mord	211	StGB	O			
16	J	011000	Mord im Zusammenhang mit Raubdelikten	211	StGB	O		S	
17	J	012000	Mord im Zusammenhang mit Sexualdelikten	211	StGB	O			
18	N	020000	Totschlag und Tötung auf Verlangen	212, 213, 216	StGB	O			
19	J	020010	Totschlag	212	StGB	O			
20	J	020020	Minder schwerer Totschlag	213	StGB	O			
21	J	020030	Tötung auf Verlangen	216	StGB	O			
22	J	030000	Fahrlässige Tötung - nicht i.V.m. Verkehrsunfall - * 1	222	StGB	O			
23	N	040000	Abbruch der Schwangerschaft	218, 218b, 218c, 219a, 219b	StGB				
24	J	040010	Schwangerschaftsabbruch	218	StGB	O			
25	J	040020	Schwangerschaftsabbruch ohne ärztliche Feststellung, unrichtige ärztliche Feststellung	218b	StGB	O			
26	J	040030	Ärztliche Pflichtverletzung	218c	StGB	O			
27	J	040040	Werbung für den Abbruch der Schwangerschaft	219a	StGB	O			
28	J	040050	Inverkehrbringen von Mitteln Schwangerschaftsabbruch	219b	StGB	O			
29									
30	Legende:								
31	* 1	Hierin sind nicht die Tatbestände der §§ 309, 312, 319 StGB enthalten.							
32									
33	N 10000 Straftaten gegen die sexuelle Selbstbestimmung								
34	N	110000	Straftaten gegen die sexuelle Selbstbestimmung unter Gewaltanwendung oder Ausnutzen eines Abhängigkeitsverhältnisses	174, 174a, 174b, 174c, 177, 178	StGB	O			
35	N	111000	Vergewaltigung und sexuelle Nötigung	177 (2), (3) und (4), 178	StGB	O			
36	J	111100	..überfallartig (Einzeltäter)	177 (2) 1; (3), (4)	StGB	O			
37	J	111200	..überfallartig (durch Gruppen)	177 (2) 2	StGB	O			
38	J	111300	..durch Gruppen	177 (2) 2	StGB	O			
39	J	111400	Sonstige Straftaten	177 (2) 1; (3), (4)	StGB	O			
40	J	111500	..mit Todesfolge	178	StGB	O			
41	J	112000	Sonstige sexuelle Nötigung	177 (1), (5)	StGB	O			
42	N	113000	Sexueller Missbrauch von Schutzbefohlenen pp., unter Ausnutzung einer Amtsstellung oder eines Vertrauensverhältnisses	174, 174a-c	StGB	O			
43	N	130000	Sexueller Missbrauch	176, 176a, 176b, 179, 182, 183, 183a	StGB	O			
44	N	131000	Sexueller Missbrauch von Kindern	176, 176a, 176b	StGB	O			
45	J	131100	Sexuelle Handlungen	176 (1); (2)	StGB	O			
46	J	131200	Exhibitionistische/sexuelle Handlungen vor Kindern	176 (4) 1	StGB	O			
47	J	131300	Sexuelle Handlungen	176 (4) 2	StGB	O			
48	J	131400	Einwirken auf Kinder	176 (4) 3; 4	StGB	O			
49	J	131500	Vollzug des Beischlafs mit einem Kind oder Vornahme einer ähnlichen sexuellen Handlung	176a (2) 1	StGB	O			
50	J	131600	Schwerer sexueller Missbrauch von Kindern zur Herstellung und Verbreitung pornographischer Schriften	176a (3)	StGB	O			
51	J	131700	Sonstiger schwerer sexueller Missbrauch von Kindern	176a (1), (2) 2, 3, (5)	StGB	O			
52	J	131800	Sexueller Missbrauch von Kindern mit Todesfolge	176b	StGB	O			

	A	B	C	D	E	F	G	H
1	Straftatenkatalog							
2	(gültig ab 01.01.2015)							
3	Änderung zu 2013							
4		Änderung zu 2013 Erfassungsschl.	Strft Schl.	Klartext	§ Zitat § (Absatz) [Satz] Nr.	Gesetz Abk.	Opfer (O)	Schaden (S)
53	N	132000		Exhibitionistische Handlungen und Erregung öffentlichen Ärgernisses	183, 183a	StGB	○	
54	J	133000		Sexueller Missbrauch von Jugendlichen	182	StGB	○	
55	J	134000		Sexueller Missbrauch Widerstandsunfähiger	179	StGB	○	
56	N	140000		Ausnutzen sexueller Neigung	180, 180a, 181a, 184, 184a, 184b, 184c, 184d, 184e, 184f	StGB		
57	N	141000		Förderung sexueller Handlungen Minderjähriger oder Ausbeuten von Prostituierten	180, 180a	StGB	○	
58	J	141100		Förderung sexueller Handlungen Minderjähriger	180	StGB	○	
59	J	141200		Ausbeuten von Prostituierten	180a	StGB	○	
60	J	142000		Zuhälterei	181a	StGB	○	
61	N	143000		Verbreitung pornographischer Schriften (Erzeugnisse)	184, 184a, 184b, 184c, 184d	StGB		
62	J	143100		Verbreitung pornographischer Schriften (Erzeugnisse) an Personen unter 18 Jahren	184 (1) 1, 2, 5	StGB		
63	J	143200		Verbreitung kinderpornographischer Schriften (Erzeugnisse) durch gewerbs-/bandenmäßiges Handeln	184b (3)	StGB		
64	J	143300		Besitz/Verschaffung von Kinderpornographie	184b (2), (4)	StGB		
65	J	143400		Verbreitung von Kinderpornographie	184b (1)	StGB		
66	J	143500		Verbreitung jugendpornographischer Schriften (Erzeugnisse) durch gewerbs-/ bandenmäßiges Handeln	184c (3)	StGB		
67	J	143600		Besitz/Verschaffung von Jugendpornographie	184c (2), (4)	StGB		
68	J	143700		Verbreitung von Jugendpornographie	184c (1)	StGB		
69								
70	N 200000 Rohheitsdelikte und Straftaten gegen die persönliche Freiheit							
71	N	210000		Raub, räuberische Erpressung und räuberischer Angriff auf Kraftfahrer	249-252, 255, 316a	StGB	○	S
72	N	211000		..Geldinstitute, Postfilialen und -agenturen		StGB	○	S
73	N	211100		Raubüberfälle auf Geldinstitute (Banken/Sparkassen)		StGB	○	S
74	N	211200		Raub auf Postfilialen und -agenturen		StGB	○	S
75	N	212000		..sonstige Zahlstellen und Geschäfte		StGB	○	S
76	N	212100		auf Spielhallen		StGB	○	S
77	N	212200		auf Tankstellen		StGB	○	S
78	N	213000		..Geld- und Werttransporte		StGB	○	S
79	N	213100		auf Geld- und Kassenboten		StGB	○	S
80	N	213200		auf Spezialgeldtransportfahrzeuge		StGB	○	S
81	N	214000		Räuberischer Angriff auf Kraftfahrer	316a	StGB	○	S
82	J	214100		Beraubung von Taxifahrern	316a	StGB	○	S
83	N	216000		Handtaschenraub			○	S
84	N	217000		Sonstige Raubüberfälle auf Straßen, Wegen oder Plätzen			○	S
85	N	218000		Raub zur Erlangung von Betäubungsmitteln			○	S
86	N	219000		Raubüberfälle in Wohnungen			○	S
87	N	220000		Körperverletzung	223-227, 229, 231	StGB	○	
88	N	221000		Körperverletzung mit Todesfolge	227, 231	StGB	○	
89	N	222000		Gefährliche und schwere Körperverletzung	224, 226, 231	StGB	○	
90	N	222100		Gefährliche und schwere Körperverletzung auf Straßen, Wegen oder Plätzen			○	
91	N	223000		Misshandlung von Schutzbefohlenen	225	StGB	○	
92	J	223100		Misshandlung von Kindern	225	StGB	○	
93	J	224000		Vorsätzliche einfache Körperverletzung	223	StGB	○	
94	J	225000		Fahrlässige Körperverletzung	229	StGB	○	
95	N	230000		Straftaten gegen die persönliche Freiheit	232-233a, 234, 235, 236, 237, 238-239b, 240, 241, 316c	StGB	○	
96	N	231000		Menschenraub, Entziehung Minderjähriger, Kinderhandel	234, 235, 236		○	
97	J	231100		Menschenraub	234	StGB	○	
98	J	231200		Entziehung Minderjähriger	235	StGB	○	
99	J	231300		Kinderhandel	236	StGB	○	
100	N	232000		Zwangsheirat, Nachstellung (Stalking), Freiheitsberaubung, Nötigung, Bedrohung	237, 238, 239, 240, 241	StGB	○	
101	J	232100		Freiheitsberaubung	239	StGB	○	
102	N	232200		Nötigung	240	StGB	○	

	A	B	C	D	E	F	G	H
1	Straftatenkatalog							
2	(gültig ab 01.01.2015)							
3	Änderung zu 2013							
4		Strft Schl.	Klartext	§ Zitat § (Absatz) [Satz] Nr.	Gesetz Abk.	Opfer (O)	Schaden (S)	
103	J	232300	Bedrohung	241	StGB	O		
104	N	232400	Nachstellung (Stalking)	238	StGB	O		
105	J	232500	Zwangsheirat	237	StGB	O		
106	N	233000	Erpresserischer Menschenraub	239a	StGB	O	S	
107	J	233100	Erpresserischer Menschenraub i.V.m. Raubüberfall auf Geldinstitute, Postfilialen und -agenturen	239a	StGB	O	S	
108	J	233200	Erpresserischer Menschenraub i.V.m. Raubüberfall auf sonstige Zahlstellen und Geschäfte	239a	StGB	O	S	
109	J	233300	Erpresserischer Menschenraub i.V.m. Raubüberfall auf Geld- und Werttransporte	239a	StGB	O	S	
110	N	234000	Geiselnahme	239b	StGB	O	S	
111	J	234100	Geiselnahme i.V.m. Raubüberfall auf Geldinstitute, Postfilialen und -agenturen	239b	StGB	O	S	
112	J	234200	Geiselnahme i.V.m. Raubüberfall auf sonstige Zahlstellen und Geschäfte	239b	StGB	O	S	
113	J	234300	Geiselnahme i.V.m. Raubüberfall auf Geld- und Werttransporte	239b	StGB	O	S	
114	J	235000	Angriff auf den Luft- und Seeverkehr	316c	StGB			
115	N	236000	Menschenhandel zum Zweck der sexuellen Ausbeutung	232	StGB	O		
116	J	236100	..gemäß 232 (1) StGB	232 (1)	StGB	O		
117	J	236200	..z.N.v. Kindern	232 (3) 1	StGB	O		
118	J	236300	..gemäß 232 (3) 2 StGB	232 (3) 2	StGB	O		
119	J	236400	..Gewerbs- oder bandenmäßiger Menschenhandel	232 (3) 3	StGB	O		
120	J	236500	..gemäß § 232 (4) StGB	232 (4)	StGB	O		
121	N	237000	Menschenhandel zum Zweck der Ausbeutung der Arbeitskraft	233	StGB	O		
122	J	237100	..gemäß § 233 Abs. 1 StGB	233 (1)	StGB	O		
123	J	237200	..z.N.v. Kindern	233 (3) m.V.a. 232 (3) 1	StGB	O		
124	J	237300	..gemäß § 233 Abs. 3 mit Verweis auf § 232 Abs. 3 Nr. 2 StGB	233 (3) m.V.a. 232 (3) 2	StGB	O		
125	J	237400	..Gewerbs- oder bandenmäßiger Menschenhandel	233 (3) m.V.a. 232 (3) 3	StGB	O		
126	J	237500	..gemäß § 233 Abs. 3 mit Verweis auf § 232 Abs. 4 StGB	233 (3) m.V.a. 232 (4)	StGB	O		
127	N	238000	Förderung des Menschenhandel gemäß § 233a StGB	233a	StGB	O		
128	J	238100	..gemäß § 233a Abs. 1 StGB i.V.m. Menschenhandel zum Zweck der sexuellen Ausbeutung (§ 232 StGB)	233a (1) i.V.m. 232	StGB	O		
129	J	238200	..gemäß § 233a Abs. 1 StGB i.V.m. Menschenhandel zum Zweck der Ausbeutung der Arbeitskraft (§ 233 StGB)	233a (1) i.V.m. 233	StGB	O		
130	J	238300	..gemäß § 233a Abs. 2 StGB i.V.m. Menschenhandel zum Zweck der sexuellen Ausbeutung (§ 232 StGB)	233a (2) i.V.m. 232	StGB	O		
131	J	238400	..gemäß § 233a Abs. 2 StGB i.V.m. Menschenhandel zum Zweck der Ausbeutung der Arbeitskraft (§ 233 StGB)	233a (2) i.V.m. 233	StGB	O		
132								
133	N 3***** Diebstahl ohne erschwerende Umstände §§ 242, 247, 248a-c StGB							
134								
135	Beachte:							
136	Bei den Diebstahlsdelikten ist der Grundsatz der festen Schlüsselzahl zugunsten eines kombinierbaren Schlüssels aufgegeben worden. Die 1. Stelle gibt an, ob der Diebstahl ohne erschwerende Umstände (3...) oder unter erschwerenden Umständen (4...) ausgeführt wurde. Die 2. und 3. Stelle bezeichnen Tatörtlichkeit und die 4. Stelle Tatobjekt. Der Katalog enthält alle möglichen sinnvollen Kombinationen.							
137								
138	Die Schlüsselzahlen 300000-300800 werden nur dann angewandt, wenn die Tatörtlichkeit und/oder das Tatobjekt nicht nachfolgend aufgeführt sind!							
139								

	A	B	C	D	E	F	G	H
1	Straftatenkatalog							
2	(gültig ab 01.01.2015)							
3	Änderung zu 2013							
4			Strft Schl.	Klartext	§ Zitat § (Absatz) [Satz] Nr.	Gesetz Abk.	Opfer (O)	Schaden (S)
140	N	3***00	Diebstahl ohne erschwerende Umstände (EDS insg.) und zwar:		242, 247, 248a-c	StGB		S
141	N	3**100	EDS insg. - von Kraftwagen einschl. unbefugte Ingebrauchnahme					S
	N	3**200	EDS insg. - von Mopeds und Krafträdern einschl. unbefugte Ingebrauchnahme					S
142								
143	N	3**300	EDS insg. - von Fahrrädern einschl. unbefugte Ingebrauchnahme					S
144	N	3**400	EDS insg. - von Schusswaffen					S
145	N	3**500	EDS insg. - von unbaren Zahlungsmitteln					S
146	N	3**700	EDS insg. - von/aus Automaten					S
147	N	3**800	EDS insg. - von Antiquitäten, Kunst- und sakralen Gegenständen					S
148								
149	N	300000	Sonstiger "einfacher" Diebstahl		242, 247, 248a-c	StGB		S
150	N	301*00	EDS insg. - in/aus Gärten, Gartenanlagen, Gartenkolonien					S
151	N	301000	..Sonstiger					S
152	N	301100	..von Kraftwagen					S
153	N	301200	..von Moped und Krafträdern					S
154	N	301300	..von Fahrrädern					S
155	N	302*00	EDS insg. - in/aus Bungalow, Gartenlauben					S
156	N	302000	..Sonstiger					S
157	N	302200	..von Moped und Krafträdern					S
158	N	302300	..von Fahrrädern					S
159	J	302400	..von Schusswaffen		242; 247	StGB		S
160	J	302500	..von unbaren Zahlungsmitteln		242; 247	StGB		S
	N	303*00	EDS insg. - in/aus Bungalow, Gartenlauben, Gärten, Gartenanlagen, Gartenkolonien * 2					S
161								
162	N	304*00	EDS insg. - in/aus Garagen, Carports					S
163	N	304000	..Sonstiger					S
164	N	304100	..von Kraftwagen					S
165	N	304200	..von Moped und Krafträdern					S
166	N	304300	..von Fahrrädern					S
	N	305*00	EDS insg. - in/aus Banken, Sparkassen, Postfilialen und -agenturen und dgl.					S
167								
168	J	305000	..sonstiges Gut		242; 248a	StGB		S
169	J	305500	..von unbaren Zahlungsmitteln		242	StGB		S
	N	310*00	EDS insg. - in/aus Dienst-, Büro-, Fabrikations-, Werkstatt- und Lagerräumen					S
170								
171	J	310000	..sonstiges Gut		242; 247; 248a	StGB		S
172	J	310100	..von Kraftwagen		242, 247	StGB		S
173	J	310200	..von Mopeds und Krafträdern		242, 247	StGB		S
174	J	310300	..von Fahrrädern		242; 247; 248a	StGB		S
175	J	310400	..von Schusswaffen		242, 247	StGB		S
176	J	310500	..von unbaren Zahlungsmitteln		242, 247	StGB		S
177	J	310700	..von/aus Automaten		242; 247; 248a	StGB		S
178	J	310800	..von Antiquitäten, Kunst- und sakralen Gegenständen		242, 247	StGB		S
179	N	315*00	EDS insg. - in/aus Gaststätten, Kantinen, Hotels und Pensionen					S
180	J	315000	..sonstiges Gut		242; 247; 248a	StGB		S
181	J	315500	..von unbaren Zahlungsmitteln		242, 247	StGB		S
182	J	315700	..von/aus Automaten		242; 247; 248a	StGB		S
	N	325*00	EDS insg. - in/aus Kiosken, Warenhäusern, Verkaufsräumen, Selbstbedienungsläden, Schaufenstern, Schaukästen und Vitrinen					S
183								
184	J	325300	..von Fahrrädern		242; 248a	StGB		S
185	J	325500	..von unbaren Zahlungsmitteln		242	StGB		S
186	N	326*00	Ladendiebstahl * 3					S
187	J	326000	..sonstiges Gut		242; 248a	StGB		S
188	J	326300	..von Fahrrädern		242; 248a	StGB		S
189	N	335*00	EDS insg. - in/aus Wohnungen					S
190	J	335000	..sonstiges Gut		242; 247; 248a	StGB		S
191	J	335400	..von Schusswaffen		242, 247	StGB		S
192	J	335500	..von unbaren Zahlungsmitteln		242, 247	StGB		S
193	J	335800	..von Antiquitäten, Kunst- und sakralen Gegenständen		242, 247	StGB		S
194	N	340*00	EDS insg. - in/aus Boden-, Kellerräumen und Waschküchen					S
195	J	340000	..sonstiges Gut		242; 247; 248a	StGB		S
196	J	340300	..von Fahrrädern		242; 247; 248a	StGB		S

	A	B	C	D	E	F	G	H
1	Straftatenkatalog							
2	(gültig ab 01.01.2015)							
3	Änderung zu 2013							
4			Strft Schl.	Klartext	§ Zitat § (Absatz) [Satz] Nr.	Gesetz Abk.	Opfer (O)	Schaden (S)
		N	345*00	EDS insg. - in/aus überwiegend unbezogenen Neu- und Rohbauten, Baubuden und Baustellen				S
197		J	345000	..sonstiges Gut	242; 247; 248a	StGB		S
198		J	345100	..von Kraftwagen	242, 247	StGB		S
199		J	345500	..von unbaren Zahlungsmitteln	242, 247	StGB		S
200		N	350*00	EDS insg. - an/aus Kraftfahrzeugen				S
201		J	350000	..an/aus Kraftfahrzeugen von sonstigem Gut	242; 247; 248a	StGB		S
202		J	350500	..aus Kraftfahrzeugen von unbaren Zahlungsmitteln	242, 247	StGB		S
203		J	356000	EDS insg. - an Fahrrädern	242; 247; 248a	StGB		S
204		J	357000	EDS insg. - an Wasserfahrzeugen	242; 247; 248a	StGB		S
205		N	36*000	EDS insg. - von/in/aus Wasserfahrzeugen				S
206		J	360000	..von/in/aus sonstigen Wasserfahrzeugen	242; 247; 248a	StGB		S
207		J	361000	..von Motorboot	242; 247; 248a	StGB		S
208		J	362000	..von Segelboot	242; 247; 248a	StGB		S
209		J	363000	..von Ruderboot	242; 247; 248a	StGB		S
210		J	364000	..in/aus Motorboot	242; 247; 248a	StGB		S
211		J	365000	..in/aus Segelboot	242; 247; 248a	StGB		S
212		J	366000	..in/aus Ruderboot	242; 247; 248a	StGB		S
213		J	367000	..von Bootsmotoren	242; 247; 248a	StGB		S
214		J	368000	...spez. Außenbootsmotoren	242; 247; 248a	StGB		S
215		J	371000	EDS insg. - von Betäubungsmitteln aus Apotheken	242, 247, 248a	StGB		S
216		J	372000	EDS insg. - von Betäubungsmitteln aus Arztpraxen	242, 247, 248a	StGB		S
217		J	373000	EDS insg. - von Betäubungsmitteln aus Krankenhäusern	242, 248a	StGB		S
218		J	374000	EDS insg. - von Betäubungsmitteln bei Herstellern und Großhändlern	242, 248a	StGB		S
219		J	375000	EDS insg. - von Rezeptformularen zur Erlangung von Betäubungsmitteln	242	StGB		S
220		J	381000	EDS insg. - von Fisch	242; 247; 248a	StGB		S
221		J	382000	..von Fisch aus Reusen	242; 247; 248a	StGB		S
222		J	383000	EDS insg. - von Reusen und Netzen	242; 247; 248a	StGB		S
223		J	385000	EDS insg. - auf Friedhöfen und Grabstätten	242; 247; 248a	StGB		S
224		N	386*00	EDS insg. - auf Campingplätzen und Raststätten				S
225		J	386000	..Sonstiger	242; 247; 248a	StGB		S
226		J	386100	..von Kraftwagen auf Campingplätzen und Raststätten	242; 247; 248a	StGB		S
227		J	386200	..von Moped/Krad auf Campingplätzen und Raststätten	242; 247; 248a	StGB		S
228		J	386300	..von Fahrrädern auf Campingplätzen und Raststätten	242; 247; 248a	StGB		S
229		J	386500	..von unbaren ZM auf Campingplätzen und Raststätten	242; 247; 248a	StGB		S
230		N	390*00	Einfacher Taschendiebstahl	242; 248a	StGB		S
231		J	390000	..sonstiges Gut	242; 248a	StGB		S
232		J	390500	..von unbaren Zahlungsmitteln	242	StGB		S
233								
234		Legende:						
235		* 2	Die Schlüssel 301*00 und 302*00 werden in den 303*00 einsummiert.					
236								
237		N 4*****	Diebstahl unter erschwerenden Umständen §§ 243-244a StGB					
238								
239								
240								
241								

Beachte:

Bei den Diebstahlsdelikten ist der Grundsatz der festen Schlüsselzahl zugunsten eines kombinierbaren Schlüssels aufgegeben worden. Die 1. Stelle gibt an, ob der Diebstahl ohne erschwerende Umstände (3...) oder unter erschwerenden Umständen (4...) ausgeführt wurde. Die 2. und 3. Stelle bezeichnen Tatörtlichkeit und die 4. Stelle Tatobjekt. Der Katalog enthält alle möglichen sinnvollen Kombinationen.

Die Schlüsselzahlen 400000-400800 werden nur dann angewandt, wenn die Tatörtlichkeit und/oder das Tatobjekt nicht nachfolgend aufgeführt sind!

	A	B	C	D	E	F	G	H
1	Straftatenkatalog							
2	(gültig ab 01.01.2015)							
3	Änderung zu 2013							
4			Strft Schl.	Klartext	§ Zitat § (Absatz) [Satz] Nr.	Gesetz Abk.	Opfer (O)	Schaden (S)
242	N	4**00		Diebstahl unter erschwerenden Umständen (BSD insg.) und zwar:	243-244a	StGB		S
243	N	4**100		BSD insg. - von Kraftwagen				S
244	N	4**200		BSD insg. - von Mopeds und Krafträdern				S
245	N	4**300		BSD insg. - von Fahrrädern				S
246	N	4**400		BSD insg. - von Schusswaffen				S
247	N	4**500		BSD insg. - von unbaren Zahlungsmitteln				S
248	N	4**700		BSD insg. - von/aus Automaten				S
249	N	4**800		BSD insg. - von Antiquitäten, Kunst- und sakralen Gegenständen				S
250								
251	N	400000		Sonstiger "schwerer" Diebstahl §§ 243 - 244a StGB				S
252	N	401*00		BSD insg. - in/aus Gärten, Gartenanlagen, Gartenkolonien				S
253	N	401000		..Sonstiger				S
254	N	401100		..von Kraftwagen				S
255	N	401200		..von Mopeds und Krafträdern				S
256	N	401300		..von Fahrrädern				S
257	N	402*00		BSD insg. - in/aus Bungalow, Gartenlauben				S
258	N	402000		..Sonstiger				S
259	N	402200		..von Mopeds und Krafträdern				S
260	N	402300		..von Fahrrädern				S
261	J	402400		..von Schusswaffen	243; 244 (1) 1, 2; 244a	StGB		S
262	J	402500		..von unbaren Zahlungsmitteln	243; 244 (1) 1, 2; 244a	StGB		S
263	N	403*00		BSD insg. - in/aus Bungalow, Gartenlauben, Gärten, Gartenanlagen, Gartenkolonien				S
264	N	404*00		BSD insg. - in/aus Garagen, Carports				S
265	N	404000		..Sonstiger				S
266	N	404100		..von Kraftwagen				S
267	N	404200		..von Mopeds und Krafträdern				S
268	N	404300		..von Fahrrädern				S
269	N	405*00		BSD insg. - in/aus Banken, Sparkassen, Postfilialen und -agenturen und dgl.				S
270	N	405000		..in/aus Banken, Sparkassen, Postfilialen und -agenturen und dgl.				S
271	N	410*00		BSD insg. - in/aus Dienst-, Büro-, Fabrikations-, Werkstatt- und Lagerräumen				S
272	N	410000		..Sonstiger				S
273	N	410100		..von Kraftwagen				S
274	N	410200		..von Mopeds und Krafträdern				S
275	N	410300		..von Fahrrädern				S
276	N	410400		..von Schusswaffen				S
277	N	410500		..von unbaren Zahlungsmitteln				S
278	N	410700		..von/aus Automaten				S
279	N	410800		..von Antiquitäten, Kunst- und sakralen Gegenständen				S
280	N	415*00		BSD insg. - in/aus Gaststätten, Kantinen, Hotels und Pensionen				S
281	N	415000		..Sonstiger				S
282	N	415500		..von unbaren Zahlungsmitteln				S
283	N	415700		..von/aus Automaten				S
284	N	425*00		BSD insg. - in/aus Kiosken, Warenhäusern, Verkaufsräumen, Selbstbedienungsläden, Schaufenstern, Schaukästen und Vitrinen				S
285	N	425000		..Sonstiges Gut				S
286	N	425300		..von Fahrrädern				S
287	N	425400		..von Schusswaffen				S
288	N	425500		..von unbaren Zahlungsmitteln				S
289	N	426*00		Ladendiebstahl * 3				S
290	N	426000		schwerer Ladendiebstahl				S
291	N	435*00		Wohnungseinbruchsdiebstahl § 244 Abs. 1 Nr. 3 StGB				S
292	J	435000		..Sonstiger Wohnungseinbruchsdiebstahl (ohne TWE)	244 (1) 3	StGB		S
293	J	435400		..von Schusswaffen	244 (1) 3	StGB		S
294	J	435500		..von unbaren Zahlungsmitteln	244 (1) 3	StGB		S
295	J	435800		..von Antiquitäten, Kunst- und sakralen Gegenständen	244 (1) 3	StGB		S
296	N	436*00		Tageswohnungseinbruch * 4				S

	A	B	C	D	E	F	G	H	
1	Straftatenkatalog								
2	(gültig ab 01.01.2015)								
3									
4	Änderung zu 2013	Erfassungsschl.	Strft Schl.	Klartext	§ Zitat § (Absatz) [Satz] Nr.	Gesetz Abk.	Opfer (O)	Schaden (S)	
297	J	436000	...Sonstiger		244 (1) 3	StGB		S	
298	J	436400	...von Schusswaffen		244 (1) 3	StGB		S	
299	J	436500	...von unbaren Zahlungsmitteln		244 (1) 3	StGB		S	
300	J	436800	...von Antiquitäten, Kunst- und sakralen Gegenständen		244 (1) 3	StGB		S	
301	N	440*00	BSD insg. - in/aus Boden-, Kellerräumen und Waschküchen					S	
302	N	440000	..Sonstiger					S	
303	N	440300	..von Fahrrädern					S	
304	N	445*00	BSD insg. - in/aus überwiegend unbezogenen Neu- und Rohbauten, Baubuden und Baustellen					S	
305	N	445000	..Sonstiger					S	
306	N	445100	..von Kraftwagen					S	
307	N	445500	..von unbaren Zahlungsmitteln					S	
308	N	450*00	BSD insg. - an/aus Kraftfahrzeugen					S	
309	N	450000	..Sonstiger					S	
310	N	450500	..aus Kraftfahrzeugen von unbaren Zahlungsmitteln					S	
311	J	456000	BSD insg. - an Fahrrad		243; 244 (1) 1, 2; 244a	StGB		S	
312	J	457000	BSD insg. - an Wasserfahrzeug		243; 244 (1) 1, 2; 244a	StGB		S	
313	N	46*000	BSD insg. - von/in/aus Wasserfahrzeugen					S	
314	J	460000	..von/in/aus sonstigen Wasserfahrzeugen		243; 244 (1) 1, 2; 244a	StGB		S	
315	J	461000	..von Motorboot		243; 244 (1) 1, 2; 244a	StGB		S	
316	J	462000	..von Segelboot		243; 244 (1) 1, 2; 244a	StGB		S	
317	J	463000	..von Ruderboot		243; 244 (1) 1, 2; 244a	StGB		S	
318	J	464000	..in/aus Motorboot		243; 244 (1) 1, 2; 244a	StGB		S	
319	J	465000	..in/aus Segelboot		243; 244 (1) 1, 2; 244a	StGB		S	
320	J	466000	..in/aus Ruderboot		243; 244 (1) 1, 2; 244a	StGB		S	
321	J	467000	..von Bootsmotoren		243; 244 (1) 1, 2; 244a	StGB		S	
322	J	468000	...spez. Außenbootsmotoren		243; 244 (1) 1, 2; 244a	StGB		S	
323	N	471000	BSD insg. - von Betäubungsmitteln aus Apotheken					S	
324	N	472000	BSD insg. - von Betäubungsmitteln aus Arztpraxen					S	
325	N	473000	BSD insg. - von Betäubungsmitteln aus Krankenhäusern					S	
326	N	474000	BSD insg. - von Betäubungsmitteln bei Herstellern und Großhändlern					S	
327	N	475000	BSD insg. - von Rezeptformularen zur Erlangung von Betäubungsmitteln					S	
328	J	481000	BSD insg. - von Fisch		243; 244 (1) 1, 2; 244a	StGB		S	
329	J	482000	..von Fisch aus Reusen		243; 244 (1) 1, 2; 244a	StGB		S	
330	J	483000	BSD insg. - von Reusen und Netzen		243; 244 (1) 1, 2; 244a	StGB		S	
331	J	485000	BSD insg. - auf Friedhöfen und Grabstätten		243; 244 (1) 1, 2; 244a	StGB		S	
332	N	486*00	BSD insg. - auf Campingplätzen- und Raststätten					S	
333	J	486000	..auf Campingplätzen- und Raststätten - Sonstiger		243; 244 (1) 1, 2; 244a	StGB		S	
334	J	486100	..auf Camping-/Raststätten - von Kraftw.		243; 244 (1) 1, 2; 244a	StGB		S	
335	J	486200	..auf Camping-/Raststätten - von Moped/Krad		243; 244 (1) 1, 2; 244a	StGB		S	
336	J	486300	..auf Camping-/Raststätten - von Fahrrad		243; 244 (1) 1, 2; 244a	StGB		S	
337	J	486500	..auf Camping-/Raststätten - von unbaren ZM		243; 244 (1) 1, 2; 244a	StGB		S	
338	N	490*00	Taschendiebstahl					S	
339	N	490000	..sonstiges Gut					S	
340	N	490500	..von unbaren Zahlungsmitteln					S	
341	Legende:								
342		* 3	Die Schlüssel 401*00 und 402*00 werden in den 403*00 einsummiert.						
343		* 4	Der Schlüssel 436*00 wird in den 435*00 einsummiert.						
344									
345	Summenschlüssel Diebstahlsdelikte gesamt								
346	N	****00	Diebstahl insgesamt und zwar:						S
347	N	***100	von Kraftwagen einschl. unbefugte Ingebrauchnahme						S
348	N	***200	von Mopeds und Krafträdern einschl. unbefugte Ingebrauchnahme						S
349	N	***300	von Fahrrädern einschl. unbefugte Ingebrauchnahme						S
350	N	***400	von Schusswaffen						S
351	N	***500	von unbaren Zahlungsmitteln						S
352	N	***700	von/aus Automaten						S
353	N	***800	von Antiquitäten, Kunst- und sakralen Gegenständen						S
354	N	*01*00	in/aus Gärten, Gartenanlagen, Gartenkolonien						S
355	N	*02*00	in/aus Bungalow, Gartenlauben						S

	A	B	C	D	E	F	G	H
1	Straftatenkatalog							
2	(gültig ab 01.01.2015)							
3	Änderung zu 2013							
4		Änderung zu 2013 Erfassungsschl.	Strft Schl.	Klartext	§ Zitat § (Absatz) [Satz] Nr.	Gesetz Abk.	Opfer (O)	Schaden (S)
356	N	*03*00		in/aus Bungalow, Gartenlauben, Gärten, Gartenanlagen, Gartenkolonien				S
357	N	*04*00		in/aus Garagen, Carports				S
358	N	*05*00		in/aus Banken, Sparkassen, Postfilialen und -agenturen und dgl.				S
359	N	*10*00		in/aus Dienst-, Büro-, Fabrikations-, Werkstatt- und Lagerräumen				S
360	N	*15*00		in/aus Gaststätten, Kantinen, Hotels und Pensionen				S
	N	*25*00		in/aus Kiosken, Warenhäusern, Verkaufsräumen, Selbstbedienungsläden, Schaufenstern, Schaukästen und Vitrinen				S
361								
362	N	*26*00		Ladendiebstahl				S
363	N	*35*00		in/aus Wohnungen				S
364	N	*40*00		in/aus Boden-, Kellerräumen und Waschküchen				S
	N	*45*00		in/aus überwiegend unbezogenen Neu- und Rohbauten, Neubuden und Baustellen				S
365								
366	N	*50*00		an/aus Kraftfahrzeugen				S
367	N	*56000		an Fahrrad				S
368	N	*57000		an Wasserfahrzeug				S
369	N	*60000		von/in/aus Wasserfahrzeugen				S
370	N	*61000		von Motorboot				S
371	N	*62000		von Segelboot				S
372	N	*63000		von Ruderboot				S
373	N	*64000		in/aus Motorboot				S
374	N	*65000		in/aus Segelboot				S
375	N	*66000		in/aus Ruderboot				S
376	N	*67000		von Bootsmotoren				S
377	N	*68000		von Bootsmotoren, spez. Außenbootsmotoren				S
378	N	*71000		von Betäubungsmitteln aus Apotheken				S
379	N	*72000		von Betäubungsmitteln aus Arztpraxen				S
380	N	*73000		von Betäubungsmitteln aus Krankenhäusern				S
381	N	*74000		von Betäubungsmitteln bei Herstellern und Großhändlern				S
382	N	*75000		von Rezeptformularen zur Erlangung von Betäubungsmitteln				S
383	N	*81000		von Fisch				S
384	N	*82000		von Fisch aus Reusen				S
385	N	*83000		von Reusen und Netzen				S
386	N	*85000		auf Friedhöfen und Grabstätten				S
387	N	*86*00		auf Campingplätzen- und Raststätten				S
388	N	*90*00		Taschendiebstahl				S
389								
390	N 500000		Vermögens- und Fälschungsdelikte					
	N	510000		Betrug	263, 263a, 264, 264a, 265, 265a, 265b	StGB		S
391								
392	N	511000		Waren- und Warenkreditbetrug				S
393	J	511100		Betrügerisches Erlangen von Kfz	263	StGB		S
394	N	511200		Sonstiger Warenkreditbetrug				S
395	J	511201		Tankbetrug	263	StGB		S
396	J	511300		Warenbetrug	263	StGB		S
397	J	512000		Grundstücks- und Baubetrug	263	StGB		S
398	N	513000		Beteiligungs- und Kapitalanlagebetrug				S
399	J	513100		Prospektbetrug	264a	StGB		S
400	J	513200		Anlagebetrug	263	StGB		S
401	J	513300		Betrug bei Börsenspekulationen	263	StGB		S
402	J	513400		Beteiligungs- und Kapitalanlagebetrug	263	StGB		S
403	J	513500		Kautionsbetrug	263	StGB		S
404	J	513600		Umschuldungs- und Kapitalanlagebetrug	263	StGB		S
405	N	514000		Geldkreditbetrug				S
406	J	514100		Kreditbetrug	265b	StGB		S
407	J	514200		Subventionsbetrug	264	StGB		S
408	J	514300		Kreditbetrug	263	StGB		S
409	J	514400		Wechselbetrug	263	StGB		S
410	J	514500		Wertpapierbetrug	263	StGB		S
411	N	515000		Erschleichen von Leistungen				S
412	N	516000		Betrug mittels rechtswidrig erlangter unbarer Zahlungsmittel				S
413	J	516200		Debitkarten ohne PIN (Lastschriftverfahren)	263	StGB		S

	A	B	C	D	E	F	G	H
1	Straftatenkatalog							
2	(gültig ab 01.01.2015)							
3	Änderung zu 2013							
4		Erfassungsschl.	Strft Schl.	Klartext	§ Zitat § (Absatz) [Satz] Nr.	Gesetz Abk.	Opfer (O)	Schaden (S)
414	J		516300	Debitkarten mit PIN	263a	StGB		S
415	J		516400	Kreditkarten	263	StGB		S
416	J		516500	Daten von Zahlungskarten	263	StGB		S
417	J		516900	sonstige unbare Zahlungsmittel	263	StGB		S
418	N		517000	Sonstiger Betrug				S
419	J		517100	Leistungsbetrug	263	StGB		S
420	J		517200	Leistungskreditbetrug	263	StGB		S
421	J		517300	Arbeitsvermittlungsbetrug	263	StGB		S
422	N		517400	Betrug z.N.v. Versicherungen und Versicherungsmissbrauch	263, 265	StGB		S
423	J		517500	Computerbetrug (soweit nicht 5163 bzw. 5179)	263a	StGB		S
424	J		517600	Provisionsbetrug	263	StGB		S
425	J		517700	Betrug z.N.v. Sozialversicherungen und Sozialversicherungsträgern	263	StGB		S
426	J		517800	(Sonstiger) Sozialleistungsbetrug (soweit nicht 5177)	263	StGB		S
427	J		517900	Betrug mit Zugangsberechtigungen zu Kommunikationsdiensten	263, 263a	StGB		S
428	N		518100	Abrechnungsbetrug				S
429	J		518200	Einmietbetrug	263	StGB		S
430	N		518300	Kontoeröffnungs- und Überweisungsbetrug				S
431	J		518400	Zechbetrug	263	StGB		S
432	J		518800	Kreditvermittlungsbetrug	263	StGB		S
433	J		518900	sonstige weitere Betrugsarten	263	StGB		S
434	N		520000	Veruntreuungen	266, 266a, 266b	StGB		S
435	N		521000	Untreue	266	StGB		S
436	J		521100	Untreue bei Kapitalanlagegeschäften	266	StGB		S
437	J		522000	Vorenthalten und Veruntreuen von Arbeitsentgelt	266a	StGB		S
438	J		523000	Missbrauch von Scheck- und Kreditkarten	266b	StGB		S
439	N		530000	Unterschlagung	246, 247, 248a	StGB		S
440	J		531000	Unterschlagung von Kfz	246, 247	StGB		S
441	N		540000	Urkundenfälschung	267-271, 273-279, 281	StGB		S
442	N		541000	Fälschung technischer Aufzeichnungen	268	StGB		S
443	J		542000	Fälschung zur Erlangung von Betäubungsmitteln	267	StGB		S
444	N		543000	Fälschung beweiserheblicher Daten, Täuschung im Rechtsverkehr bei Datenverarbeitung	269, 270	StGB		S
445	N		550000	Geld- und Wertzeichenfälschung, Fälschung von Zahlungskarten mit oder ohne Garantiefunktion, Schecks und Wechseln	146-149, 151, 152, 152a, 152b	StGB		S
446	N		551000	Geld- und Wertzeichenfälschung einschl. Vorbereitungshandlungen	146 (außer (1) 3), 148, 149	StGB		S
447	N		552000	Inverkehrbringen von Falschgeld	146 Abs. 1 Nr. 3, 147	StGB		S
448	N		553000	Fälschung von Zahlungskarten mit oder ohne Garantiefunktion, Schecks und Wechseln	152a, 152b	StGB		S
449	N		553100	Gebrauch falscher Zahlungskarten mit oder ohne Garantiefunktion, Schecks und Wechsel	152a, 152b	StGB		S
450	N		553200	Nachmachen, Verfälschen, Verschaffen, Feilhalten oder Überlassen falscher Zahlungskarten mit oder ohne Garantiefunktion, Schecks und Wechsel	152a, 152b	StGB		S
451	N		560000	Insolvenzstraftaten	283, 283a-d			S
452	J		561000	Bankrott	283	StGB		S
453	J		562000	Besonders schwerer Fall des Bankrotts	283a	StGB		S
454	J		563000	Verletzung der Buchführungspflicht	283b	StGB		S
455	J		564000	Gläubigerbegünstigung	283c	StGB		S
456	J		565000	Schuldnerbegünstigung	283d	StGB		S
457								
458	N		600000	Sonstige Straftatbestände (StGB)				
459	N		610000	Erpressung	253	StGB		S
460	J		611000	Erpressung auf sexueller Grundlage	253	StGB		S
461	N		620000	Widerstand gegen die Staatsgewalt und Straftaten gegen die öffentliche Ordnung	111, 113, 114, 120, 121, 123-127, 129, 130-134, 136, 138, 140, 145, 145a, 145c, 145d	StGB		S
462	N		621000	Widerstand gegen die Staatsgewalt	111, 113, 114, 120, 121	StGB		S
463	J		621010	Öffentliche Aufforderung zu Straftaten	111	StGB		S
464	N		621020	Widerstand gegen Vollstreckungsbeamte				O
465	J		621030	Widerstand gegen gleichgestellte Personen	114	StGB		O

	A	B	C	D	E	F	G	H
1	Straftatenkatalog							
2	(gültig ab 01.01.2015)							
3								
4	Anderung zu 2013	Erfassungsschl.	Strft Schl.	Klartext	§ Zitat § (Absatz) [Satz] Nr.	Gesetz Abk.	Opfer (O)	Schaden (S)
466	J		621040	Gefangenenbefreiung	120	StGB		
467	J		621050	Gefangenenmeuterei	121	StGB		
468	N		622000	Hausfriedensbruch	123, 124	StGB		
469	J		622100	Hausfriedensbruch	123	StGB		
470	J		622200	Schwerer Hausfriedensbruch	124	StGB		
471	N		623000	Landfriedensbruch	125, 125a	StGB		
472	N		624000	Vortäuschen einer Straftat	145d	StGB		
473	J		624010	Vortäuschen einer Straftat gegen die sexuelle Selbstbestimmung	145d	StGB		
474	J		624079	Vortäuschen einer sonstigen Straftat	145d	StGB		
475	J		624100	Vortäuschen eines Raubes	145d	StGB		
476	N		624200	Vortäuschen eines Diebstahls	145d	StGB		
477	N		626000	Gewaltdarstellung	131	StGB		
478			626079	Sonstige Gewaltdarstellung	131	StGB		
479	J		626100	Schriften an Personen unter 18 Jahren	131 (1) 3	StGB		
480	J		627000	Volksverhetzung	130	StGB		
481	N		630000	Begünstigung, Strafvereitelung (ohne Strafvereitelung im Amt), Hehlerei und Geldwäsche	257, 258, 259-261	StGB		
482	N		631000	Hehlerei von Kfz	259-260a	StGB		
483	J		631100	Gewerbsmäßige Hehlerei von Kfz	260 (1) 1	StGB		
484	J		631200	Bandenhehlerei von Kfz	260 (1) 2	StGB		
485	J		631300	Gewerbsmäßige Bandenhehlerei von Kfz	260a	StGB		
486	N		632000	Sonstige Hehlerei	259-260a	StGB		
487	J		632100	Gewerbsmäßige Hehlerei	260 (1) 1	StGB		
488	J		632200	Bandenhehlerei	260 (1) 2	StGB		
489	J		632300	Gewerbsmäßige Bandenhehlerei	260a	StGB		
490	J		633000	Geldwäsche, Verschleierung unrechtmäßig erlangter Vermögenswerte	261	StGB		
491	N		640000	Brandstiftung und Herbeiführen einer Brandgefahr	306-306d, 306f	StGB		
492	N		641000	(Vorsätzliche) Brandstiftung und Herbeiführen einer Brandgefahr	306-306c, 306f (1), (2)	StGB		
493	N		650000	Wettbewerbs-, Korruptions- und Amtsdelikte	258a, 298-300, 331- 353d, 355, 357	StGB		
494	N		651000	Vorteilsannahme, Bestechlichkeit	331, 332, 335	StGB		
495	J		651100	Vorteilsannahme	331	StGB		
496	J		651200	Bestechlichkeit	332	StGB		
497	J		651300	Bestechlichkeit - gewerbsmäßig oder als Mitglied einer Bande	335 (2) 3	StGB		
498	J		651400	Alle sonstigen besonders schweren Fälle der Bestechlichkeit	335	StGB		
499	N		652000	Vorteilsgewährung, Bestechung	333, 334, 335	StGB		
500	J		652100	Vorteilsgewährung	333	StGB		
501	J		652200	Bestechung	334	StGB		
502	J		652300	Bestechung - gewerbsmäßig oder als Mitglied einer Bande	335 (2) 3	StGB		
503	J		652400	Alle sonstigen besonders schweren Fälle der Bestechung	335	StGB		
504	N		655000	Sonstige Straftaten im Amt	258a, 339-353d, 355, 357	StGB		
505	J		655100	Körperverletzung im Amt	340	StGB	O	
506	J		655200	Verletzung des Dienstgeheimnisses	353b	StGB		
507	J		656000	Wettbewerbsbeschränkende Absprachen bei Ausschreibungen	298	StGB		
508	N		657000	Bestechlichkeit und Bestechung im geschäftlichen Verkehr	299, 300	StGB		
509	N		657100	Bestechlichkeit und Bestechung	299	StGB		
510	J		657200	gewerbsmäßig oder als Mitglied einer Bande	300 [2] 2	StGB		
511	J		657300	Vorteil großen Ausmaßes gemäß	300 [2] 1	StGB		
512	N		660000	Strafbarer Eigennutz	284, 285, 287-293, 297	StGB		
513	N		661000	Glücksspiel	284, 285, 287	StGB		
514	N		662000	Wilderei	292, 293	StGB		
515	J		662001	Fischwilderei	293	StGB		
516	J		662100	Jagdwilderei	292	StGB		
517	J		663000	Wucher	291	StGB		
518	N		670000	Alle sonstigen Straftaten gemäß StGB - ohne Verkehrsdelikte -				
519	J		671000	Verletzung der Unterhaltspflicht	170	StGB		
520	J		672000	Verletzung der Fürsorge- oder Erziehungspflicht	171	StGB		
521	N		673000	Beleidigung	185-187, 189	StGB		
522	N		673100	Beleidigung auf sexueller Grundlage	185-187, 189	StGB		
523	N		674000	Sachbeschädigung	303-305a	StGB		
524	N		674100	Sachbeschädigung an Kfz				

	A	B	C	D	E	F	G	H
1	Straftatenkatalog							
2	(gültig ab 01.01.2015)							
3	Änderung zu 2013							
4		Änderung zu 2013 Erfassungsschl.	Strft Schl.	Klartext	§ Zitat § (Absatz) [Satz] Nr.	Gesetz Abk.	Opfer (O)	Schaden (S)
525	N	674200	Datenveränderung, Computersabotage		303a, 303b	StGB		
526	N	674300	Sonstige Sachbeschädigung auf Straßen, Wegen oder Plätzen					
527	N	674500	Zerstörung wichtiger Arbeitsmittel		305a	StGB		
528	N	675000	Sprengstoff- und Strahlungsverbrechen		307-312	StGB		
529	J	675100	Herbeiführen einer Explosion durch Kernenergie		307	StGB		
530	J	675200	Herbeiführen einer Sprengstoffexplosion		308	StGB		
531	J	675300	Missbrauch ionisierender Strahlen		309	StGB		
532	J	675400	Vorbereitung eines Explosions- oder Strahlungsverbrechens		310	StGB		
533	J	675500	Freisetzen ionisierender Strahlen		311	StGB		
534	J	675600	Fehlerhafte Herstellung einer kerntechnischen Anlage		312	StGB		
535	N	676000	Straftaten gegen die Umwelt		324, 324a, 325-330a	StGB		
536	N	676100	Gewässerverunreinigung		324	StGB		
537	N	676200	Luftverunreinigung		325	StGB		
538	N	676300	Verursachen von Lärm, Erschütterungen und nichtionisierenden Strahlen		325a	StGB		
539	N	676400	Unerlaubter Umgang mit gefährlichen Abfällen		326 (außer (2))	StGB		
540	N	676500	Unerlaubtes Betreiben von Anlagen		327	StGB		
541	N	676600	Unerlaubter Umgang mit radioaktiven Stoffen und anderen gefährlichen Gütern		328	StGB		
542	N	676700	Gefährdung schutzbedürftiger Gebiete		329	StGB		
543	N	676800	Abfallein- / -aus- und -durchfuhr		326 (2)	StGB		
544	J	676900	Schwere Gefährdung durch Freisetzen von Giften		330a	StGB		
545	J	677000	Gemeingefährliche Vergiftung		314	StGB		
546	N	678000	Ausspähen, Abfangen von Daten einschl. Vorbereitungshandlungen		202a, 202b, 202c	StGB		
547	N	679000	Weitere Straftaten mit Umweltrelevanz gemäß StGB					
548								
549	N	700000	Strafrechtliche Nebengesetze					
550	N	710000	Straftaten gegen strafrechtliche Nebengesetze auf dem Wirtschaftssektor					
551	N	712000	Straftaten nach AktG, GenG, GmbHG, HGB, Rechnungslegungsg, Umwandlungsg, InsO					S
552	J	712200	Insolvenzverschleppung		15a	InsO		S
553	N	713000	Delikte im Zusammenhang mit Schwarzarbeitbekämpfungsgesetz und Arbeitnehmerüberlassungsgesetz					S
554	N	714000	Straftaten i.V.m. dem Bankgewerbe sowie Wertpapierhandelsgesetz (Güd-Kreditwesen, BörsenG, DepotG, PfandBG, § 35 BundesbankG, ZAG)					S
555	N	715000	Straftaten im Zusammenhang mit Urheberrechtsbestimmungen (UrheberrechtsG, MarkenG, § 17 UWG, GebrauchsmusterG, GeschmacksmusterG, KunsturheberrechtsG, PatentG, HalbleiterschutzG)					
556	J	715100	Softwarepiraterie (private Anwendung z.B. Computerspiele)			UrhG		S
557	J	715200	Softwarepiraterie in Form gewerbsmäßigen Handelns			UrhG		S
558	J	715300	Verrat von Betriebs- und Geschäftsgeheimnissen nach § 17 Abs. 1 und 4 UWG		17 (1, 4)	UWG		
559	J	715400	Verrat von Betriebs- und Geschäftsgeheimnissen gemäß § 17 Abs. 2 und 4 UWG		17 (2, 4)	UWG		
560	N	716000	Straftaten im Zusammenhang mit Lebens- und Arzneimitteln (z.B. Lebensmittel- und Futtermittelgesetzbuch, ArzneimittelG, WeinG)					
561	J	716100	Straftaten nach dem Lebensmittel- und Futtermittelgesetzbuch			LFGB		
562	J	716300	Straftaten nach dem Weingesetz			WeinG		
563	N	716400	Straftaten nach dem Arzneimittelgesetz (AMG)					
564	N	719000	sonstige Straftaten (Nebengesetze) auf dem Wirtschaftssektor (z.B. Rennwett- und Lotterieg, UWG ohne § 17, Versicherungsaufsichtsg, Wirtschaftsstrafg, Gewerbeordnung)					
565	J	719200	Straftaten nach UWG ohne § 17			UWG		
566	N	720000	Straftaten gegen sonstige strafrechtliche Nebengesetze -ohne Verkehrsdelikte-					
567	J	721000	Straftaten gegen § 27 Abs. 2 des Jugendschutzgesetzes		27 (2)	JuSch G		
568	J	722000	Straftaten gegen § 27 Abs. 1 des Jugendschutzgesetzes		27 (1)	JuSch G		
569	J	724000	Straftaten gegen § 24 des Passgesetzes		24	PassG		

**Übersicht
zur
Entwicklung
der
Straftaten und
Straftatengruppen**

(Fortschreibung 2011 - 2015)

Entwicklung nach Delikten

Schl.- zahl d.Tat	Straftat (-engruppe)	Jahr	Erfasste Fälle	Veränderung zum Vorjahr Fälle	in %	Aufge- klärte Fälle	Aufklär.- quote (AQ)	Tatver- dächtige	davon : nichtdt. Tat- verdächtige	Häufigkeits- zahl
-----	Straftaten insgesamt	2011	197.664	-6.646	-3,3	100.760	51,0	69.091	9.047	7.896
		2012	195.146	-2.518	-1,3	104.055	53,3	68.497	9.613	7.819
		2013	197.228	2.082	1,1	106.903	54,2	68.724	11.276	8.052
		2014	196.033	-1.195	-0,6	102.715	52,4	67.324	10.585	8.004
		2015	188.264	-7.769	-4,0	98.829	52,5	66.479	12.727	7.660
000000	Straftaten gegen das Leben	2011	82	-40	-	72	87,8	84	6	3
		2012	73	-9	-	59	80,8	80	7	3
		2013	97	24	-	75	77,3	103	6	4
		2014	79	-18	-	68	86,1	115	11	3
		2015	107	28	-	91	85,0	130	13	4
010000	Mord (§ 211 StGB) darunter:	2011	16	-5	-	14	87,5	19	2	1
		2012	11	-5	-	12	109,1	17	3	0
		2013	23	12	-	18	78,3	22	4	1
		2014	17	-6	-	16	94,1	34	3	1
		2015	27	10	-	27	100,0	53	4	1
011000	Mord im Zusammenhang mit Raubdelikten	2011	2	1	-	2	100,0	3	0	0
		2012	1	-1	-	1	100,0	1	0	0
		2013	1	0	-	1	100,0	2	0	0
		2014		-1	-					0
		2015	3	3	-	3	100,0	4	1	0
012000	Mord im Zusammenhang mit Sexualdelikten	2011	1	1	-	1	100,0	1	0	0
		2012	0	-1	-	1	-	1	0	0
		2013	-	-	-	-	-	-	-	-
		2014	-	-	-	-	-	-	-	-
		2015	-	-	-	-	-	-	-	-
020000	Totschlag und Tötung auf Verlangen (§§ 212, 213, 216 StGB) davon:	2011	42	-15	-	40	95,2	41	4	2
		2012	28	-14	-	25	89,3	29	4	1
		2013	39	11	-	36	92,3	50	0	2
		2014	32	-7	-	31	96,9	49	5	1
		2015	40	8	-	40	100,0	45	5	2

Schl.- zahl d.Tat	Straftat (-engruppe)	Jahr	Erfasste Fälle	Veränderung zum Vorjahr Fälle	in %	Aufge- klärte Fälle	Aufklär.- quote (AQ)	Tatver- dächtige	davon : nichtdt. Tat- verdächtige	Häufigkeits- zahl
030000	fahrlässige Tötung § 222 StGB (nicht i. V. m. Verkehrs- unfall)	2011	22	-22	-	16	72,7	21	0	1
		2012	33	11	-	21	63,6	33	0	1
		2013	31	-2	-	18	58,1	28	2	1
		2014	29	-2	-	20	69,0	31	3	1
		2015	37	8	-	22	59,5	31	4	2
040000	Abbruch der Schwangerschaft (§§ 218, 218b, 218c, 219a, 219b StGB)	2011	2	2	-	2	100,0	3	0	0
		2012	1	-1	-	1	100,0	1	0	0
		2013	4	3	-	3	75,0	4	0	0
		2014	1	-3	-	1	100,0	1	0	0
		2015	3	2	-	2	66,7	2	0	0
100000	Straftaten gegen die sexuelle Selbstbestimmung	2011	1.357	-190	-12,3	1.141	84,1	1.068	53	54
		2012	1.369	12	0,9	1.160	84,7	1.096	52	55
		2013	1.493	124	9,1	1.274	85,3	1.137	60	61
		2014	1.439	-54	-3,6	1.273	88,5	1.201	68	59
		2015	1.386	-53	-3,7	1.166	84,1	1.070	99	56
110000	unter Gewaltanwendung oder Ausnutzen eines Ab- hängigkeitsverhältnis- ses (§§ 174, 174a, 174b, 174c, 177, 178 StGB) davon:	2011	393	-55	-12,3	344	87,5	350	27	16
		2012	407	14	3,6	358	88,0	372	29	16
		2013	359	-48	-11,8	316	88,0	310	22	15
		2014	323	-36	-10,0	289	89,5	302	29	13
		2015	375	52	16,1	313	83,5	326	54	15
111000	Vergewaltigung und sexuelle Nötigung §§ 177 Abs. 2, 3, 4; 178 StGB davon:	2011	224	36	19,1	195	87,1	204	21	9
		2012	245	21	9,4	214	87,3	238	18	10
		2013	212	-33	-13,5	188	88,7	187	14	9
		2014	179	-33	-15,6	159	88,8	172	13	7
		2015	193	14	7,8	161	83,4	172	33	8
111100	überfallartig (Einzeltäter) nach § 177 Abs. 2 Nr. 1 StGB	2011	13	-27	-	12	92,3	12	1	1
		2012	15	2	-	15	100,0	15	0	1
		2013	11	-4	-	10	90,9	10	2	0
		2014	6	-5	-	4	66,7	4	0	0
		2015	12	6	-	13	108,3	13	4	0
111200	überfallartig (durch Gruppen) nach § 177 Abs. 2 Nr. 2 StGB	2011	5	5	-	2	40,0	6	4	0
		2012	5	0	-	2	40,0	4	0	0
		2013	2	-3	-	0	0,0	0	0	0
		2014	0	-2	-	0	0,0	0	0	0
		2015	1	1	-	0	0,0	0	0	0

Schl.- zahl d.Tat	Straftat (-engruppe)	Jahr	Erfasste Fälle	Veränderung zum Vorjahr Fälle	in %	Aufge- klärte Fälle	Aufklär.- quote (AQ)	Tatver- dächtige	davon : nichtdt. Tat- verdächtige	Häufigkeits- zahl
111300	durch Gruppen nach § 177 Abs. 2 Nr. 2 StGB	2011	3	-4	-	2	66,7	6	1	0
		2012	13	10	-	6	46,2	25	7	1
		2013	3	-10	-	2	66,7	2	0	0
		2014	6	3	-	4	66,7	10	0	0
		2015	8	2	-	5	62,5	18	10	0
111400	sonstige Straftaten nach § 177 Abs. 2 Nr. 1 Abs. 3 und 4 StGB	2011	203	62	44,0	179	88,2	180	15	8
		2012	211	8	3,9	190	90,0	193	11	8
		2013	196	-15	-7,1	176	89,8	175	12	8
		2014	167	-29	-14,8	151	90,4	158	13	7
		2015	172	5	3,0	143	83,1	142	20	7
111500	Vergewaltigung, sexuelle Nötigung mit Todesfolge § 178 StGB	2011	-	-	-	-	-	-	-	-
		2012	1	1	-	1	100,0	1	0	0
		2013	0	-1	-	0	0,0	0	0	0
		2014	-	-	-	-	-	-	-	-
		2015	-	-	-	-	-	-	-	-
112000	sonstige sexuelle Nötigung (§ 177 Abs. 1 und 5 StGB)	2011	152	-65	-30,0	131	86,2	133	5	6
		2012	131	-21	-13,8	115	87,8	112	11	5
		2013	113	-18	-13,7	95	84,1	96	8	5
		2014	118	5	4,4	105	89,0	107	15	5
		2015	151	33	28,0	123	81,5	131	20	6
113000	sexueller Missbrauch von Schutz- befohlenen pp. oder unter Aus- nutzung einer Amtsstellung oder eines Vertrauensverhältnisses §§ 174, 174a-c StGB	2011	17	-26	-	18	105,9	18	1	1
		2012	31	14	-	29	93,5	30	1	1
		2013	34	3	-	33	97,1	33	2	1
		2014	26	-8	-	25	96,2	25	1	1
		2015	31	5	-	29	93,5	27	2	1
113100	zum Nachteil von Kindern	2011				Streichung des Schlüssels				
130000	sexueller Missbrauch (§§ 176, 176a, 176b, 179, 182, 183, 183a StGB) davon:	2011	718	-51	-6,6	601	83,7	539	22	29
		2012	734	16	2,2	605	82,4	558	18	29
		2013	866	132	18,0	710	82,0	615	31	35
		2014	816	-50	-5,8	701	85,9	647	34	33
		2015	713	-103	-12,6	579	81,2	524	41	29

Schl.- zahl d.Tat	Straftat (-engruppe)	Jahr	Erfasste Fälle	Veränderung zum Vorjahr Fälle	in %	Aufge- klärte Fälle	Aufklär.- quote (AQ)	Tatver- dächtige	davon : nichttdt. Tat- verdächtige	Häufigkeits- zahl
131000	sexueller Missbrauch von Kindern (§ 176, 176a, 176b StGB) darunter:	2011	460	-47	-9,3	412	89,6	382	16	18
		2012	450	-10	-2,2	391	86,9	370	11	18
		2013	545	95	21,1	469	86,1	427	19	22
		2014	502	-43	-7,9	465	92,6	431	19	20
		2015	452	-50	-10,0	407	90,0	383	22	18
131100	sexuelle Handlungen nach § 176 Abs. 1 und 2 StGB	2011	257	-26	-9,2	238	92,6	230	11	10
		2012	234	-23	-8,9	209	89,3	209	7	9
		2013	253	19	8,1	226	89,3	216	10	10
		2014	249	-4	-1,6	236	94,8	228	9	10
		2015	235	-14	-5,6	222	94,5	219	14	10
131200	exhibitionistische/sexuelle Handlungen vor Kindern (§ 176 Abs. 4 Nr. 1 StGB) (bis 1998 = Schlüssel 1311)	2011	36	-8	-	17	47,2	17	1	1
		2012	50	14	-	33	66,0	25	1	2
		2013	37	-13	-	23	62,2	25	2	2
		2014	49	12	-	32	65,3	34	2	2
		2015	42	-7	-	23	54,8	25	2	2
131300	sexuelle Handlungen nach § 176 Abs. 4 Nr. 2 StGB	2011	16	5	-	12	75,0	16	0	1
		2012	15	-1	-	12	80,0	12	0	1
		2013	31	16	-	28	90,3	26	0	1
		2014	9	-22	-	9	100,0	6	0	0
		2015	5	-4	-	5	100,0	5	0	0
131400	Einwirken auf Kinder nach § 176 Abs. 4 Nr. 3, 4 StGB	2011	19	-23	-	17	89,5	17	0	1
		2012	30	11	-	23	76,7	24	1	1
		2013	42	12	-	38	90,5	36	1	2
		2014	65	23	-	60	92,3	59	1	3
		2015	64	-1	-	61	95,3	56	4	3
131500	Vollzug des Beischlafs mit einem Kind oder Vornahme einer ähnlichen sexuellen Handlungen nach § 176a (2) Nr. 1 StGB	2011	98	54	-	96	98,0	86	2	4
		2012	80	-18	-	77	96,3	79	1	3
		2013	84	4	-	82	97,6	88	1	3
		2014	72	-12	-	72	100,0	70	4	3
		2015	63	-9	-	56	88,9	56	0	3
131600	schwerer sexueller Missbrauch von Kindern zur Herstellung und Ver- breitung pornografischer Schriften (§176a Abs. 3 StGB)	2011	4	0	-	4	100,0	5	0	0
		2012	13	9	-	13	100,0	13	0	1
		2013	18	5	-	17	94,4	15	0	1
		2014	15	-3	-	15	100,0	13	0	1
		2015	13	-2	-	11	84,6	13	0	1

Schl.- zahl d.Tat	Straftat (-engruppe)	Jahr	Erfasste Fälle	Veränderung zum Vorjahr Fälle	in %	Aufge- klärte Fälle	Aufklär.- quote (AQ)	Tatver- dächtige	davon : nichtdt. Tat- verdächtige	Häufigkeits- zahl
131700	sonstiger schwerer sexueller Missbrauch von Kindern nach § 176a StGB	2011	25	-31	-	23	92,0	28	2	1
		2012	25	0	-	22	88,0	23	1	1
		2013	73	48	-	49	67,1	32	4	3
		2014	41	-32	-	39	95,1	40	4	2
		2015	27	-14	-	26	96,3	28	2	1
131800	sexueller Missbrauch von Kindern mit Todesfolge (§ 176b StGB)	2011	-	-	-	-	-	-	-	-
		2012	-	-	-	-	-	-	-	-
		2013	-	-	-	-	-	-	-	-
		2014	-	-	-	-	-	-	-	-
		2015	-	-	-	-	-	-	-	-
132000	exhibit. Handlungen und Erregung öffentl. Ärgernisses (§§ 183, 183a StGB)	2011	162	-12	-6,9	99	61,1	82	3	6
		2012	160	-2	-1,2	96	60,0	72	4	6
		2013	180	20	12,5	115	63,9	82	8	7
		2014	167	-13	-7,2	106	63,5	91	4	7
		2015	156	-11	-6,6	86	55,1	65	11	6
133000	sexueller Missbrauch von Jugendlichen (§ 182 StGB)	2011	71	12	-	65	91,5	63	2	3
		2012	76	5	-	76	100,0	80	2	3
		2013	83	7	-	75	90,4	72	6	3
		2014	86	3	-	76	88,4	72	9	4
		2015	50	-36	-	48	96,0	46	4	2
134000	sexueller Missbrauch Widerstands- unfähiger (§179 StGB)	2011	25	-4	-	25	100,0	26	2	1
		2012	48	23	-	42	87,5	47	2	2
		2013	58	10	-	51	87,9	59	0	2
		2014	61	3	-	54	88,5	62	3	2
		2015	55	-6	-	38	69,1	39	5	2
140000	Ausnutzung sexueller Neigung (§§ 180, 180a, 181a, 184, 184a, b, c, d, e, f StGB darunter:	2011	246	-84	-25,5	196	79,7	206	4	10
		2012	228	-18	-7,3	197	86,4	198	5	9
		2013	268	40	17,5	248	92,5	245	7	11
		2014	300	32	11,9	283	94,3	294	6	12
		2015	298	-2	-0,7	274	91,9	238	4	12
141000	Förderung sexueller Handlungen Minder- jähriger oder der Prostitution (§§ 180, 180a) davon:	2011	7	-2	-	6	85,7	7	1	0
		2012	13	6	-	12	92,3	11	0	1
		2013	3	-10	-	4	133,3	4	1	0
		2014	6	3	-	6	100,0	9	0	0
		2015	4	-2	-	2	50,0	2	1	0

Schl.- zahl d.Tat	Straftat (-engruppe)	Jahr	Erfasste Fälle	Veränderung zum Vorjahr Fälle	in %	Aufge- klärte Fälle	Aufklär.- quote (AQ)	Tatver- dächtige	davon : nichtdt. Tat- verdächtige	Häufigkeits- zahl
141100	Förderung sexueller Handlungen Minderjähriger (§ 180 StGB)	2011	2	-6	-	2	100,0	2	0	0
		2012	7	5	-	7	100,0	8	0	0
		2013	2	-5	-	2	100,0	2	0	0
		2014	5	3	-	5	100,0	8	0	0
		2015	4	-1	-	2	50,0	2	1	0
141200	Ausbeuten von Prostituierten (§ 180a StGB)	2011	5	4	-	4	80,0	5	1	0
		2012	6	1	-	5	83,3	3	0	0
		2013	1	-5	-	2	200,0	2	1	0
		2014	1	0	-	1	100,0	1	0	0
		2015	0	-1	-	0	0,0	0	0	0
142000	Zuhälterei (§ 181a StGB)	2011	2	-2	-	2	100,0	3	1	0
		2012	3	1	-	3	100,0	3	0	0
		2013	9	6	-	8	88,9	9	2	0
		2014	2	-7	-	2	100,0	3	1	0
		2015	3	1	-	2	66,7	2	0	0
143000	Verbreitung pornogr. Schriften, Erzeugnisse (§ 184, 184a, b, c, d StGB) darunter:	2011	235	-82	-25,9	186	79,1	194	2	9
		2012	210	-25	-10,6	180	85,7	182	4	8
		2013	256	46	21,9	236	92,2	232	4	10
		2014	292	36	14,1	275	94,2	282	5	12
		2015	291	-1	-0,3	270	92,8	234	3	12
143100	an Personen unter 18 Jahren (§ 184 Abs. 1 Ziff. 1, 2, 5 StGB)	2011	16	-24	-	10	62,5	13	0	1
		2012	20	4	-	14	70,0	16	0	1
		2013	24	4	-	23	95,8	25	0	1
		2014	38	14	-	34	89,5	39	0	2
		2015	28	-10	-	25	89,3	27	0	1
143200	Verbreitung kinderpornogr. Schriften durch gewerbs-/bandenmäßiges Handeln (§ 184b Abs. 3 StGB)	2011	2	-3	-	1	50,0	1	0	0
		2012	2	0	-	2	100,0	2	0	0
		2013	1	-1	-	0	0,0	0	0	0
		2014	4	3	-	3	75,0	4	0	0
		2015	3	-1	-	3	100,0	4	0	0
143300	Besitz/Verschaffung von Kinderpornografie (§ 184b Abs. 2, 4 StGB)	2011	107	-5	-4,5	100	93,5	106	0	4
		2012	94	-13	-12,1	93	98,9	94	4	4
		2013	136	42	44,7	133	97,8	133	3	6
		2014	151	15	11,0	146	96,7	139	4	6
		2015	116	-35	-23,2	113	97,4	100	2	5

Schl.- zahl d.Tat	Straftat (-engruppe)	Jahr	Erfasste Fälle	Veränderung zum Vorjahr Fälle	in %	Aufge- klärte Fälle	Aufklär.- quote (AQ)	Tatver- dächtige	davon : nichtdt. Tat- verdächtige	Häufigkeits- zahl
212000	Raubüberfälle auf sonstige Zahlstellen und Geschäfte darunter:	2011	88	26	-	49	55,7	58	7	4
		2012	76	-12	-	40	52,6	58	8	3
		2013	59	-17	-	34	57,6	50	3	2
		2014	61	2	-	30	49,2	36	5	2
		2015	66	5	-	51	77,3	64	6	3
212100	Raubüberfälle auf Spielhallen	2011	14	12	-	11	78,6	12	2	1
		2012	12	-2	-	7	58,3	14	3	0
		2013	6	-6	-	6	100,0	8	1	0
		2014	7	1	-	6	85,7	12	2	0
		2015	6	-1	-	3	50,0	8	0	0
212200	Raubüberfälle auf Tankstellen	2011	12	-1	-	4	33,3	8	0	0
		2012	12	0	-	6	50,0	9	0	0
		2013	10	-2	-	8	80,0	15	1	0
		2014	11	1	-	3	27,3	3	0	0
		2015	14	3	-	10	71,4	19	2	1
213000	Raubüberfälle auf Geld- und Wert- transporte davon:	2011	2	0	-	1	50,0	3	0	0
		2012	1	-1	-	0	0,0	0	0	0
		2013	1	0	-	0	0,0	0	0	0
		2014	5	4	-	1	20,0	1	1	0
		2015	1	-4	-	1	100,0	6	0	0
213100	Raubüberfälle auf Geld- und Kassen- boten	2011	2	0	-	1	50,0	3	0	0
		2012	1	-1	-	0	0,0	0	0	0
		2013	1	0	-	0	0,0	0	0	0
		2014	5	4	-	1	20,0	1	1	0
		2015	1	-4	-	1	100,0	6	0	0
213200	Raubüberfälle auf Spezialgeld- transportfahrzeuge	2011	-	-	-	-	-	-	-	-
		2012	-	-	-	-	-	-	-	-
		2013	-	-	-	-	-	-	-	-
		2014	-	-	-	-	-	-	-	-
		2015	-	-	-	-	-	-	-	-
214000	räuberischer Angriff auf Kraftfahrer (§ 316a StGB) darunter:	2011	7	4	-	6	85,7	2	0	0
		2012	4	-3	-	2	50,0	3	0	0
		2013	9	5	-	8	88,9	15	2	0
		2014	7	-2	-	5	71,4	6	1	0
		2015	8	1	-	6	75,0	3	1	0

Schl.- zahl d.Tat	Straftat (-engruppe)	Jahr	Erfasste Fälle	Veränderung zum Vorjahr Fälle	in %	Aufge- klärte Fälle	Aufklär.- quote (AQ)	Tatver- dächtige	davon : nichtdt. Tat- verdächtige	Häufigkeits- zahl
214100	Beraubung von Taxifahrern	2011	1	0	-	0	0,0	0	0	0
		2012	-	-1	-	-	-	-	-	-
		2013	4	4	-	3	75,0	2	0	0
		2014	5	1	-	3	60,0	4	0	0
		2015	0	-5	-	0	0,0	0	0	0
215000	Zechenschlussraub	2011	-	-1	-	-	-	-	-	-
		2012	-	-	-	-	-	-	-	-
		2013	-	-	-	-	-	-	-	-
		2014	-	-	-	-	-	-	-	-
		2015	-	-	-	-	-	-	-	-
216000	Handtaschenraub	2011	95	-11	-	34	35,8	40	15	4
		2012	116	21	-	38	32,8	45	5	5
		2013	98	-18	-	35	35,7	45	8	4
		2014	97	-1	-	31	32,0	37	12	4
		2015	115	18	-	58	50,4	39	10	5
217000	sonstige Raubüber- fälle auf Straßen, Wegen oder Plätzen	2011	500	65	14,9	265	53,0	422	42	20
		2012	430	-70	-14,0	238	55,3	362	37	17
		2013	422	-8	-1,9	197	46,7	327	37	17
		2014	440	18	4,3	209	47,5	290	34	18
		2015	430	-10	-2,3	207	48,1	294	37	17
218000	Raub zur Erlangung von Betäubungs- mitteln	2011	-	-1	-	-	-	-	-	-
		2012	-	-	-	-	-	-	-	-
		2013	7	7	-	7	100,0	7	0	0
		2014	1	-6	-	1	100,0	2	0	0
		2015	2	1	-	2	100,0	3	2	0
219000	Raubüberfälle in Wohnungen	2011	113	32	-	98	86,7	160	9	5
		2012	128	15	-	100	78,1	183	12	5
		2013	112	-16	-12,5	99	88,4	184	10	5
		2014	104	-8	-7,1	82	78,8	146	6	4
		2015	120	16	15,4	89	74,2	141	12	5
220000	Körperverletzung (§§ 223-227, 229, 231 StGB) davon:	2011	12.794	-453	-3,4	11.607	90,7	11.612	624	511
		2012	13.228	434	3,4	11.854	89,6	11.475	728	530
		2013	13.200	-28	-0,2	11.946	90,5	11.344	801	539
		2014	13.117	-83	-0,6	11.938	91,0	11.306	894	536
		2015	12.959	-158	-1,2	11.740	90,6	11.074	1.277	527

Schl.- zahl d.Tat	Straftat (-engruppe)	Jahr	Erfasste Fälle	Veränderung zum Vorjahr Fälle	in %	Aufge- klärte Fälle	Aufklär.- quote (AQ)	Tatver- dächtige	davon : nichtdt. Tat- verdächtige	Häufigkeits- zahl
221000	Körperverletzung mit Todesfolge (§§ 227, 231 StGB)	2011	3	0	-	2	66,7	2	0	0
		2012	1	-2	-	0	0,0	0	0	0
		2013	1	0	-	1	100,0	1	1	0
		2014	5	4	-	6	120,0	8	1	0
		2015	6	1	-	4	66,7	4	0	0
222000	gefährliche und schwere Körper- verletzung (§§ 224, 226, 231 StGB) darunter:	2011	3.135	-438	-12,3	2.728	87,0	3.706	220	125
		2012	3.203	68	2,2	2.716	84,8	3.470	300	128
		2013	2.965	-238	-7,4	2.526	85,2	3.138	265	121
		2014	2.907	-58	-2,0	2.539	87,3	3.095	319	119
		2015	2.799	-108	-3,7	2.421	86,5	2.971	444	114
222100	gefährliche und schwere Körperverletzung auf Straßen, Wegen oder Plätzen	2011	1.280	-238	-15,7	1.021	79,8	1.585	95	51
		2012	1.255	-25	-2,0	967	77,1	1.438	125	50
		2013	1.115	-140	-11,2	878	78,7	1.275	102	46
		2014	991	-124	-11,1	793	80,0	1.132	106	40
		2015	935	-56	-5,7	746	79,8	1.078	116	38
223000	Misshandlung von Schutzbefohlenen (§ 225 StGB) darunter:	2011	208	-32	-13,3	201	96,6	210	9	8
		2012	216	8	3,8	212	98,1	229	14	9
		2013	241	25	11,6	229	95,0	268	17	10
		2014	228	-13	-5,4	209	91,7	268	12	9
		2015	248	20	8,8	236	95,2	260	20	10
223100	Misshandlung von Kindern (Opfer unter 14 Jahre)	2011	157	-14	-8,2	153	97,5	161	8	6
		2012	166	9	5,7	166	100,0	178	8	7
		2013	180	14	8,4	170	94,4	180	14	7
		2014	150	-30	-16,7	143	95,3	170	10	6
		2015	173	23	15,3	169	97,7	188	15	7
224000	(vorsätzliche leichte) Körperverletzung (§ 223 StGB)	2011	8.693	-52	-0,6	8.010	92,1	7.586	413	347
		2012	9.067	374	4,3	8.313	91,7	7.753	448	363
		2013	9.299	232	2,6	8.603	92,5	7.957	544	380
		2014	9.218	-81	-0,9	8.543	92,7	7.864	589	376
		2015	9.143	-75	-0,8	8.422	92,1	7.731	865	372
225000	fahrlässige Körperver- letzung (§ 229 StGB)	2011	755	69	10,1	666	88,2	751	17	30
		2012	741	-14	-1,9	613	82,7	670	10	30
		2013	694	-47	-6,3	587	84,6	642	14	28
		2014	759	65	9,4	641	84,5	675	25	31
		2015	763	4	0,5	657	86,1	645	24	31

Schl.- zahl d.Tat	Straftat (-engruppe)	Jahr	Erfasste Fälle	Veränderung zum Vorjahr Fälle	in %	Aufge- klärte Fälle	Aufklär.- quote (AQ)	Tatver- dächtige	davon : nichtdt. Tat- verdächtige	Häufigkeits- zahl
230000	Straftaten gegen die persönliche Freiheit (§§ 232-233, 234, 235, 236, 237 238, 239-239b, 240, 241, 316c StGB) davon:	2011	7.724	-20	-0,3	6.808	88,1	6.476	333	309
		2012**	7.657	-67	-0,9	6.827	89,2	6.363	355	307
		2013	8.193	536	7,0	7.363	89,9	6.795	435	334
		2014	8.261	68	0,8	7.338	88,8	6.707	473	337
		2015	7.653	-608	-7,4	6.788	88,7	6.222	503	311
231000	Menschenraub, Entziehung Minderjähriger, Kinderhandel (§§ 234-236 StGB)	2011	129	26	25,2	121	93,8	125	8	5
		2012	93	-36	-27,9	92	98,9	89	13	4
		2013	120	27	29,0	113	94,2	125	18	5
		2014	121	1	0,8	116	95,9	124	13	5
		2015	119	-2	-1,7	114	95,8	115	15	5
231100	Menschenraub (§ 234 StGB)	2011	1	1	-	0	0,0	-	-	0
		2012	-	-1	-	-	-	-	-	-
		2013	-	0	-	-	-	-	-	-
		2014	-	-	-	-	-	-	-	-
		2015	1	1	0,0	1	100,0	3	0	0
231200	Entziehung Minderjähriger (§ 235 StGB)	2011	128	25	24,3	121	94,5	125	8	5
		2012	93	-35	-27,3	92	98,9	89	13	4
		2013	119	26	28,0	112	94,1	121	14	5
		2014	121	2	1,7	116	95,9	124	13	5
		2015	118	-3	-2,5	113	95,8	112	15	5
231300	Kinderhandel (§ 236 StGB)	2011	-	-	-	-	-	-	-	-
		2012	-	-	-	-	-	-	-	-
		2013	1	1	-	1	100,0	4	4	0
		2014	0	-1	-	0	0,0	0	0	0
		2015	-	-	-	-	-	-	-	-
232000	Zwangsheirat, Freiheitsberaubung, Nötigung, Bedrohung, Nachstellung (Stalking) (§§ 237, 238, 239, 240, 241 StGB) davon:	2011	7.588	-48	-0,6	6.681	88,0	6.353	324	303
		2012**	7.556	-32	-0,4	6.729	89,1	6.264	336	303
		2013	8.067	511	6,8	7.245	89,8	6.682	417	329
		2014	8.126	59	0,7	7.211	88,7	6.583	454	332
		2015	7.526	-600	-7,4	6.667	88,6	6.111	484	306
232100	Freiheitsberaubung (§ 239 StGB)	2011	139	-1	-0,7	118	84,9	148	8	6
		2012	163	24	17,3	132	81,0	157	8	7
		2013	158	-5	-3,1	132	83,5	162	14	6
		2014	183	25	15,8	157	85,8	181	15	7
		2015	161	-22	-12,0	138	85,7	171	19	7

Schl.- zahl d.Tat	Straftat (-engruppe)	Jahr	Erfasste Fälle	Veränderung zum Vorjahr Fälle	in %	Aufge- klärte Fälle	Aufklär.- quote (AQ)	Tatver- dächtige	davon : nichtdt. Tat- verdächtige	Häufigkeits- zahl
233300	i. V. m. Raubüberfall auf Geld- und Wert- transporte	2011	-	-	-	-	-	-	-	-
		2012	-	-	-	-	-	-	-	-
		2013	-	-	-	-	-	-	-	-
		2014	-	-	-	-	-	-	-	-
		2015	-	-	-	-	-	-	-	-
234000	Geiselnahme (§ 239b StGB) darunter:	2011	-	-2	-	-	-	-	-	-
		2012	-	-	-	-	-	-	-	-
		2013	1	1	-	1	100,0	1	0	0
		2014	0	-1	-	0	0,0	0	0	0
		2015	-	-	-	-	-	-	-	-
234100	i. V. m. Raubüberfall auf Geldinstitute , Postfilialen und -agenturen	2011	-	-	-	-	-	-	-	-
		2012	-	-	-	-	-	-	-	-
		2013	-	-	-	-	-	-	-	-
		2014	-	-	-	-	-	-	-	-
		2015	-	-	-	-	-	-	-	-
234200	i. V. m. Raubüberfall auf sonstige Zahlstellen und Geschäfte	2011	-	-	-	-	-	-	-	-
		2012	-	-	-	-	-	-	-	-
		2013	-	-	-	-	-	-	-	-
		2014	-	-	-	-	-	-	-	-
		2015	-	-	-	-	-	-	-	-
234300	i. V. m. Raubüberfall auf Geld- und Wert- transporte	2011	-	-	-	-	-	-	-	-
		2012	-	-	-	-	-	-	-	-
		2013	-	-	-	-	-	-	-	-
		2014	-	-	-	-	-	-	-	-
		2015	-	-	-	-	-	-	-	-
235000	Angriff auf den Luft- und Seeverkehr (§ 316c StGB)	2011	1	1	-	-	-	-	-	0
		2012	2	1	-	0	0,0	0	0	0
		2013	1	-1	-	0	0,0	0	0	0
		2014	1	0	-	0	0,0	0	0	0
		2015	0	-1	-	0	0,0	0	0	0
236000	Menschenhandel zum Zweck der sexuellen Ausbeutung (§ 232 StGB)	2011	-	-1	-	-	-	-	-	-
		2012	1	1	-	1	100,0	1	1	0
		2013	3	2	-	3	100,0	7	4	0
		2014	11	8	-	9	81,8	9	4	0
		2015	3	-8	-	3	100,0	4	4	0

Schl.- zahl d.Tat	Straftat (-engruppe)	Jahr	Erfasste Fälle	Veränderung zum Vorjahr Fälle	in %	Aufge- klärte Fälle	Aufklär.- quote (AQ)	Tatver- dächtige	davon : nichtdt. Tat- verdächtige	Häufigkeits- zahl
236100	Menschenhandel zum Zweck der sexuellen Ausbeutung (§ 232 Abs. 1 StGB)	2011	-	-1	-	-	-	-	-	-
		2012	0	0	-	0	-	0	0	0
		2013	1	1	-	1	100,0	1	0	0
		2014	10	9	-	9	90,0	9	4	0
		2015	2	-8	-	2	100,0	3	3	0
236200	Menschenhandel z. N. v. Kindern zum Zweck der sexuellen Ausbeutung (§ 232 Abs. 3 Nr. 1 StGB)	2011	-	-	-	-	-	-	-	-
		2012	-	-	-	-	-	-	-	-
		2013	-	-	-	-	-	-	-	-
		2014	-	-	-	-	-	-	-	-
		2015	-	-	-	-	-	-	-	-
236300	Menschenhandel zum Zweck der sexuellen Ausbeutung (§ 232 Abs. 3 Nr. 2 StGB)	2011	-	-	-	-	-	-	-	-
		2012	-	-	-	-	-	-	-	-
		2013	-	-	-	-	-	-	-	-
		2014	-	-	-	-	-	-	-	-
		2015	-	-	-	-	-	-	-	-
236400	Gewerbs- oder bandenmäßiger Menschenhandel zum Zweck der sex. Ausbeutung (§ 232 Abs. 3 Nr. 3 StGB)	2011	-	-	-	-	-	-	-	-
		2012	-	-	-	-	-	-	-	-
		2013	1	1	-	1	100,0	5	4	0
		2014	1	0	-	0	0,0	0	0	0
		2015	0	-1	-	0	0,0	0	0	0
236500	Menschenhandel zum Zweck der sex. Ausbeutung (§ 232 Abs. 4 StGB)	2011	-	-	-	-	-	-	-	-
		2012	1	1	-	1	100,0	1	1	0
		2013	1	0	-	1	100,0	1	0	0
		2014	0	-1	-	0	0,0	0	0	0
		2015	1	1	-	1	100,0	1	1	0
237000	Menschenhandel zum Zweck der Ausbeutung der Arbeitskraft (§ 233 StGB)	2011	1	1	-	1	100,0	1	1	0
		2012	0	-1	-	0	-	0	0	0
		2013	0	0	-	0	-	0	0	0
		2014	-	-	-	-	-	-	-	-
		2015	2	2	-	1	50,0	1	1	0
237100	Menschenhandel zum Zweck der Ausbeutung der Arbeitskraft (§ 233 Abs. 1 StGB)	2011	1	1	-	1	100,0	1	1	0
		2012	0	-1	-	0	-	0	0	0
		2013	-	-	-	-	-	-	-	-
		2014	-	-	-	-	-	-	-	-
		2015	2	2	-	1	50,0	1	1	0

Schl.- zahl d.Tat	Straftat (-engruppe)	Jahr	Erfasste Fälle	Veränderung zum Vorjahr Fälle	in %	Aufge- klärte Fälle	Aufklär.- quote (AQ)	Tatver- dächtige	davon : nichtdt. Tat- verdächtige	Häufigkeits- zahl	
238300	Förderung des Menschenhandels gemäß § 233a Abs. 2 StGB i.V.m. Menschenhandel zum Zweck der sex. Ausbeutung (§ 232 StGB)	2011	-	-	-	-	-	-	-	-	
		2012	-	-	-	-	-	-	-	-	
		2013	-	-	-	-	-	-	-	-	-
		2014	-	-	-	-	-	-	-	-	-
		2015	-	-	-	-	-	-	-	-	-
238400	Förderung des Menschenhandels gemäß § 233a Abs. 2 StGB i.V.m. Menschenhandel zum Zweck der Ausbeutung der Arbeitskraft (§ 233 StGB)	2011	-	-	-	-	-	-	-	-	
		2012	-	-	-	-	-	-	-	-	
		2013	-	-	-	-	-	-	-	-	-
		2014	-	-	-	-	-	-	-	-	-
		2015	-	-	-	-	-	-	-	-	-
****00	Diebstahl insgesamt	2011	83.605	2.365	2,9	22.239	26,6	17.772	3.039	3.340	
		2012	79.884	-3.721	-4,5	22.873	28,6	17.188	2.963	3.201	
		2013	83.537	3.653	4,6	23.639	28,3	16.403	3.121	3.410	
		2014	84.722	1.185	1,4	22.660	26,7	15.899	3.551	3.459	
		2015	79.368	-5.354	-6,3	21.220	26,7	15.056	4.014	3.229	
3***00	Diebstahl ohne erschwerende Umstände (§§ 242, 247, 248a-c StGB)	2011	32.605	1.170	3,7	15.451	47,4	14.006	1.957	1.302	
		2012	31.134	-1.471	-4,5	15.055	48,4	13.548	1.888	1.248	
		2013	31.798	664	2,1	14.510	45,6	12.714	2.006	1.298	
		2014	30.379	-1.419	-4,5	13.924	45,8	12.315	2.276	1.240	
		2015	30.876	497	1,6	13.583	44,0	11.984	2.947	1.256	
4***00	Diebstahl unter erschwerenden Umständen (§§ 243-244a StGB)	2011	51.000	1.195	2,4	6.788	13,3	4.853	1.293	2.037	
		2012	48.750	-2.250	-4,4	7.818	16,0	4.772	1.271	1.953	
		2013	51.739	2.989	6,1	9.129	17,6	4.817	1.336	2.112	
		2014	54.343	2.604	5,0	8.736	16,1	4.631	1.485	2.219	
		2015	48.492	-5.851	-10,8	7.637	15,7	4.020	1.271	1.973	
***100	Diebstahl von Kraft- wagen (einschließl. unbefugter Ge- brauch) insgesamt	2011	3.963	-105	-2,6	685	17,3	776	350	158	
		2012	3.355	-608	-15,3	625	18,6	666	265	134	
		2013	3.522	167	5,0	740	21,0	656	285	144	
		2014	3.028	-494	-14,0	917	30,3	652	332	124	
		2015	2.573	-455	-15,0	710	27,6	573	290	105	
3**100	ohne erschwerende Umstände (einschließl. unbefugter Gebrauch)	2011	339	33	10,8	195	57,5	224	39	14	
		2012	291	-48	-14,2	187	64,3	204	12	12	
		2013	227	-64	-22,0	152	67,0	172	15	9	
		2014	222	-5	-2,2	137	61,7	168	23	9	
		2015	189	-33	-14,9	132	69,8	144	20	8	

Schl.- zahl d.Tat	Straftat (-engruppe)	Jahr	Erfasste Fälle	Veränderung zum Vorjahr Fälle	in %	Aufge- klärte Fälle	Aufklär.- quote (AQ)	Tatver- dächtige	davon : nichtdt. Tat- verdächtige	Häufigkeits- zahl
4**100	unter erschwerenden Umständen	2011	3.624	-138	-3,7	490	13,5	570	317	145
		2012	3.064	-560	-15,5	438	14,3	480	255	123
		2013	3.295	231	7,5	588	17,8	502	271	135
		2014	2.806	-489	-14,8	780	27,8	500	312	115
		2015	2.384	-422	-15,0	578	24,2	433	271	97
***200	Diebstahl v. Mopeds und Krafträdern (einschließlich un- befugter Gebrauch) insgesamt	2011	1.026	-217	-17,5	208	20,3	236	48	41
		2012	983	-43	-4,2	256	26,0	254	41	39
		2013	977	-6	-0,6	209	21,4	241	31	40
		2014	941	-36	-3,7	201	21,4	197	41	38
		2015	836	-105	-11,2	215	25,7	199	19	34
3**200	ohne erschwerende Umstände (einschließl. unbefugter Gebrauch)	2011	109	4	3,8	39	35,8	55	9	4
		2012	93	-16	-14,7	34	36,6	46	3	4
		2013	70	-23	-24,7	29	41,4	35	1	3
		2014	89	19	27,1	34	38,2	36	5	4
		2015	65	-24	-27,0	25	38,5	26	1	3
4**200	unter erschwerenden Umständen	2011	917	-221	-19,4	169	18,4	184	39	37
		2012	890	-27	-2,9	222	24,9	223	38	36
		2013	907	17	1,9	180	19,8	210	30	37
		2014	852	-55	-6,1	167	19,6	170	40	35
		2015	771	-81	-9,5	190	24,6	179	18	31
***300	Diebstahl von Fahr- rädern (einschließl. unbefugt. Gebrauch) insgesamt	2011	14.259	258	1,8	1.398	9,8	919	123	570
		2012	13.728	-531	-3,7	1.449	10,6	850	108	550
		2013	16.127	2.399	17,5	2.172	13,5	1.023	186	658
		2014	17.721	1.594	9,9	2.291	12,9	1.141	252	724
		2015	14.950	-2.771	-15,6	2.015	13,5	918	199	608
3**300	ohne erschwerende Umstände (einschließl. unbefugter Gebrauch)	2011	1.309	119	10,0	357	27,3	379	36	52
		2012	1.220	-89	-6,8	337	27,6	360	33	49
		2013	1.329	109	8,9	382	28,7	403	50	54
		2014	1.325	-4	-0,3	393	29,7	432	75	54
		2015	1.221	-104	-7,8	326	26,7	341	52	50
4**300	unter erschwerenden Umständen	2011	12.950	139	1,1	1.041	8,0	593	91	517
		2012	12.508	-442	-3,4	1.112	8,9	535	85	501
		2013	14.798	2.290	18,3	1.790	12,1	699	159	604
		2014	16.396	1.598	10,8	1.898	11,6	812	204	669
		2015	13.729	-2.667	-16,3	1.689	12,3	649	163	559

Schl.- zahl d.Tat	Straftat (-engruppe)	Jahr	Erfasste Fälle	Veränderung zum Vorjahr Fälle	in %	Aufge- klärte Fälle	Aufklär.- quote (AQ)	Tatver- dächtige	davon : nichttdt. Tat- verdächtige	Häufigkeits- zahl
***400	Diebstahl von Schusswaffen insgesamt	2011	16	-3	-	7	43,8	16	7	1
		2012	21	5	-	7	33,3	8	1	1
		2013	27	6	-	10	37,0	18	2	1
		2014	19	-8	-	4	21,1	5	1	1
		2015	14	-5	-	6	42,9	7	1	1
3**400	ohne erschwerende Umstände	2011	6	-5	-	3	50,0	4	0	0
		2012	3	-3	-	1	33,3	1	0	0
		2013	5	2	-	4	80,0	5	0	0
		2014	4	-1	-	3	75,0	3	0	0
		2015	6	2	-	3	50,0	4	0	0
4**400	unter erschwerenden Umständen	2011	10	2	-	4	40,0	12	7	0
		2012	18	8	-	6	33,3	7	1	1
		2013	22	4	-	6	27,3	13	2	1
		2014	15	-7	-	1	6,7	2	1	1
		2015	8	-7	-	3	37,5	3	1	0
***500	Diebstahl von unbaren Zahlungs- mitteln insgesamt	2011	1.301	-55	-4,1	166	12,8	169	17	52
		2012	1.278	-23	-1,8	161	12,6	179	30	51
		2013	1.426	148	11,6	235	16,5	179	21	58
		2014	1.312	-114	-8,0	195	14,9	194	30	54
		2015	1.476	164	12,5	177	12,0	183	21	60
3**500	ohne erschwerende Umstände	2011	922	41	4,7	139	15,1	142	13	37
		2012	879	-43	-4,7	123	14,0	134	16	35
		2013	1.029	150	17,1	155	15,1	144	14	42
		2014	955	-74	-7,2	139	14,6	144	16	39
		2015	1.193	238	24,9	128	10,7	138	17	49
4**500	unter erschwerenden Umständen	2011	379	-96	-20,2	27	7,1	29	4	15
		2012	399	20	5,3	38	9,5	47	14	16
		2013	397	-2	-0,5	80	20,2	41	7	16
		2014	357	-40	-10,1	56	15,7	55	14	15
		2015	283	-74	-20,7	49	17,3	55	7	12
***600	Diebstahl von amtl. Siegeln, Stempeln, Vordrucken für Ausweise und Kfz-Papiere insgesamt	2011	Streichung des Schlüssels							

Schl.- zahl d.Tat	Straftat (-engruppe)	Jahr	Erfasste Fälle	Veränderung zum Vorjahr Fälle	in %	Aufge- klärte Fälle	Aufklär.- quote (AQ)	Tatver- dächtige	davon : nichtdt. Tat- verdächtige	Häufigkeits- zahl
3**600	ohne erschwerende Umstände	2011								Streichung des Schlüssels
4**600	unter erschwerenden Umständen	2011								Streichung des Schlüssels
***700	Diebstahl von/aus Automaten insges.	2011	315	-86	-21,4	56	17,8	100	6	13
		2012	388	73	23,2	96	24,7	90	12	16
		2013	371	-17	-4,4	74	19,9	81	2	15
		2014	308	-63	-17,0	51	16,6	60	9	13
		2015	330	22	7,1	70	21,2	64	9	13
3**700	ohne erschwerende Umstände	2011	22	1	-	7	31,8	11	1	1
		2012	27	5	-	11	40,7	14	3	1
		2013	22	-5	-	10	45,5	8	0	1
		2014	24	2	-	9	37,5	9	0	1
		2015	30	6	-	13	43,3	15	1	1
4**700	unter erschwerenden Umständen	2011	293	-87	-22,9	49	16,7	92	5	12
		2012	361	68	23,2	85	23,5	76	9	14
		2013	349	-12	-3,3	64	18,3	73	2	14
		2014	284	-65	-18,6	42	14,8	51	9	12
		2015	300	16	5,6	57	19,0	49	8	12
***800	Diebstahl von Anti- quitäten, Kunst- und sakralen Gegen- ständen insgesamt	2011	30	-18	-	7	23,3	14	0	1
		2012	44	14	-	11	25,0	14	1	2
		2013	41	-3	-	8	19,5	12	2	2
		2014	26	-15	-	5	19,2	6	0	1
		2015	22	-4	-	7	31,8	10	1	1
3**800	ohne erschwerende Umstände	2011	13	-5	-	1	7,7	1	0	1
		2012	19	6	-	8	42,1	10	1	1
		2013	18	-1	-	4	22,2	6	0	1
		2014	10	-8	-	2	20,0	2	0	0
		2015	10	0	-	3	30,0	4	0	0

Schl.- zahl d.Tat	Straftat (-engruppe)	Jahr	Erfasste Fälle	Veränderung zum Vorjahr Fälle	in %	Aufge- klärte Fälle	Aufklär.- quote (AQ)	Tatver- dächtige	davon : nichtdt. Tat- verdächtige	Häufigkeits- zahl
4**800	unter erschwerenden Umständen	2011	17	-13	-	6	35,3	13	0	1
		2012	25	8	-	3	12,0	4	0	1
		2013	23	-2	-	4	17,4	6	2	1
		2014	16	-7	-	3	18,8	4	0	1
		2015	12	-4	-	4	33,3	6	1	0
*05*00	Diebstahl in/aus Banken, Sparkassen, u. a. Geldinstituten insgesamt	2011	90	14	-	43	47,8	26	1	4
		2012	76	-14	-	26	34,2	36	6	3
		2013	86	10	-	45	52,3	44	2	4
		2014	81	-5	-	30	37,0	44	6	3
		2015	105	24	-	27	25,7	35	1	4
305*00	ohne erschwerende Umstände	2011	60	15	-	37	61,7	18	0	2
		2012	37	-23	-	12	32,4	15	3	1
		2013	37	0	-	21	56,8	24	0	2
		2014	42	5	-	16	38,1	19	2	2
		2015	65	23	-	18	27,7	20	0	3
405*00	unter erschwerenden Umständen	2011	30	-1	-	6	20,0	8	1	1
		2012	39	9	-	14	35,9	22	4	2
		2013	49	10	-	24	49,0	20	2	2
		2014	39	-10	-	14	35,9	25	4	2
		2015	40	1	-	9	22,5	15	1	2
*10*00	Diebstahl in/aus Dienst-, Büro-, Fabrikations-, Werk- statt- und Lager- räumen insgesamt	2011	6.814	-897	-11,6	1.442	21,2	1.530	254	272
		2012	6.839	25	0,4	1.750	25,6	1.409	234	274
		2013	6.931	92	1,3	2.083	30,1	1.451	273	283
		2014	6.193	-738	-10,6	1.389	22,4	1.237	245	253
		2015	5.837	-356	-5,7	1.234	21,1	1.000	182	237
310*00	ohne erschwerende Umstände	2011	1.808	-378	-17,3	579	32,0	583	61	72
		2012	1.722	-86	-4,8	632	36,7	553	78	69
		2013	1.880	158	9,2	666	35,4	539	72	77
		2014	1.580	-300	-16,0	446	28,2	419	47	65
		2015	1.584	4	0,3	405	25,6	383	53	64
410*00	unter erschwerenden Umständen	2011	5.006	-519	-9,4	863	17,2	1.014	197	200
		2012	5.117	111	2,2	1.118	21,8	921	160	205
		2013	5.051	-66	-1,3	1.417	28,1	992	207	206
		2014	4.613	-438	-8,7	943	20,4	854	200	188
		2015	4.253	-360	-7,8	829	19,5	650	135	173

Schl.- zahl d.Tat	Straftat (-engruppe)	Jahr	Erfasste Fälle	Veränderung zum Vorjahr Fälle	in %	Aufge- klärte Fälle	Aufklär.- quote (AQ)	Tatver- dächtige	davon : nichtdt. Tat- verdächtige	Häufigkeits- zahl
*15*00	Diebstahl in/aus Gaststätten, Kantinen, Hotels und Pensionen insgesamt	2011	1.307	25	2,0	264	20,2	290	27	52
		2012	1.331	24	1,8	290	21,8	277	37	53
		2013	1.366	35	2,6	309	22,6	303	28	56
		2014	1.198	-168	-12,3	233	19,4	238	32	49
		2015	1.053	-145	-12,1	200	19,0	241	41	43
315*00	ohne erschwerende Umstände	2011	533	-44	-7,6	99	18,6	106	12	21
		2012	492	-41	-7,7	109	22,2	101	22	20
		2013	539	47	9,6	100	18,6	111	11	22
		2014	508	-31	-5,8	102	20,1	90	12	21
		2015	455	-53	-10,4	93	20,4	112	24	19
415*00	unter erschwerenden Umständen	2011	774	69	9,8	165	21,3	192	17	31
		2012	839	65	8,4	181	21,6	185	15	34
		2013	827	-12	-1,4	209	25,3	200	17	34
		2014	690	-137	-16,6	131	19,0	155	20	28
		2015	598	-92	-13,3	107	17,9	135	17	24
*20*00	Diebstahl in/aus Kiosken insgesamt	2011								Streichung des Schlüssels
320*00	ohne erschwerende Umstände	2011								Streichung des Schlüssels
420*00	unter erschwerenden Umständen	2011								Streichung des Schlüssels
*25*00	Diebstahl in/aus Kiosk, Warenhäusern, Ver- kaufsräumen und Selbstbedienungs- läden insgesamt	2011*	13.471	91	0,7	10.649	79,1	9.599	1.542	538
		2012	12.745	-726	-5,4	10.259	80,5	9.163	1.532	511
		2013	12.055	-690	-5,4	9.500	78,8	8.488	1.655	492
		2014	11.499	-556	-4,6	9.153	79,6	8.143	1.876	470
		2015	11.962	463	4,0	9.490	79,3	8.296	2.536	487
325*00	ohne erschwerende Umstände	2011*	11.781	160	1,4	10.196	86,5	9.212	1.417	471
		2012	11.048	-733	-6,2	9.683	87,6	8.688	1.377	443
		2013	10.266	-782	-7,1	8.837	86,1	8.008	1.489	419
		2014	9.910	-356	-3,5	8.681	87,6	7.781	1.739	405
		2015	10.480	570	5,8	9.002	85,9	7.938	2.382	426

Schl.- zahl d.Tat	Straftat (-engruppe)	Jahr	Erfasste Fälle	Veränderung zum Vorjahr Fälle	in %	Aufge- klärte Fälle	Aufklär.- quote (AQ)	Tatver- dächtige	davon : nichttdt. Tat- verdächtige	Häufigkeits- zahl
425*00	unter erschwerenden Umständen	2011*	1.690	-69	-3,9	453	26,8	539	191	68
		2012	1.697	7	0,4	576	33,9	622	207	68
		2013	1.789	92	5,4	663	37,1	605	215	73
		2014	1.589	-200	-11,2	472	29,7	514	196	65
		2015	1.482	-107	-6,7	488	32,9	516	235	60
*26*00	Ladendiebstahl insgesamt	2011	11.186	45	0,4	10.198	91,2	9.207	1.492	447
		2012	10.489	-697	-6,2	9.682	92,3	8.712	1.445	420
		2013	9.526	-963	-9,2	8.801	92,4	8.028	1.553	389
		2014	9.374	-152	-1,6	8.731	93,1	7.811	1.797	383
		2015	9.898	524	5,6	9.093	91,9	8.030	2.472	403
326*00	ohne erschwerende Umstände	2011	10.990	89	0,8	10.046	91,4	9.075	1.397	439
		2012	10.269	-721	-6,6	9.514	92,6	8.560	1.351	411
		2013	9.308	-961	-9,4	8.633	92,7	7.865	1.448	380
		2014	9.140	-168	-1,8	8.546	93,5	7.650	1.693	373
		2015	9.640	500	5,5	8.886	92,2	7.855	2.355	392
426*00	unter erschwerenden Umständen	2011	196	-44	-18,3	152	77,6	215	150	8
		2012	220	24	12,2	168	76,4	235	143	9
		2013	218	-2	-0,9	168	77,1	223	142	9
		2014	234	16	7,3	185	79,1	250	155	10
		2015	258	24	10,3	207	80,2	293	192	10
*30*00	Diebstahl in/aus Schaufenstern, Schaukästen und Vitrinen insgesamt	2011								
330*00	ohne erschwerende Umstände	2011								
430*00	unter erschwerenden Umständen	2011								
*35*00	Diebstahl in/aus Wohnungen insgesamt	2011	4.470	140	3,2	1.650	36,9	1.669	153	179
		2012	5.228	758	17,0	1.927	36,9	1.677	151	209
		2013	5.613	385	7,4	1.867	33,3	1.689	156	229
		2014	5.359	-254	-4,5	1.714	32,0	1.486	183	219
		2015	5.833	474	8,8	1.529	26,2	1.434	238	237

Schl.- zahl d.Tat	Straftat (-engruppe)	Jahr	Erfasste Fälle	Veränderung zum Vorjahr Fälle	in %	Aufge- klärte Fälle	Aufklär.- quote (AQ)	Tatver- dächtige	davon : nichtdt. Tat- verdächtige	Häufigkeits- zahl
335*00	ohne erschwerende Umstände	2011	1.504	13	0,9	989	65,8	1.062	47	60
		2012	1.493	-11	-0,7	974	65,2	1.074	61	60
		2013	1.612	119	8,0	1.008	62,5	1.061	58	66
		2014	1.368	-244	-15,1	887	64,8	902	59	56
		2015	1.397	29	2,1	790	56,5	828	87	57
435*00	Wohnungseinbruchdiebstahl (§ 244 Abs. 1 Nr. 3 StGB)	2011	2.966	127	4,5	661	22,3	675	107	118
		2012	3.735	769	25,9	953	25,5	663	97	150
		2013	4.001	266	7,1	859	21,5	707	107	163
		2014	3.991	-10	-0,2	827	20,7	637	126	163
		2015	4.436	445	11,2	739	16,7	651	154	180
*36*00	Tageswohnungsein- bruch	2011	1.403	102	7,8	313	22,3	300	79	56
		2012	1.965	562	40,1	502	25,5	299	77	79
		2013	1.982	17	0,9	432	21,8	337	82	81
		2014	2.029	47	2,4	443	21,8	317	98	83
		2015	2.232	203	10,0	367	16,4	342	105	91
*40*00	Diebstahl in/aus Boden-, Keller- räumen und Wasch- küchen insgesamt	2011	5.264	767	17,1	709	13,5	447	34	210
		2012	4.569	-695	-13,2	690	15,1	415	42	183
		2013	5.938	1.369	30,0	943	15,9	368	38	242
		2014	7.141	1.203	20,3	1.218	17,1	468	86	292
		2015	6.728	-413	-5,8	1.031	15,3	402	70	274
340*00	ohne erschwerende Umstände	2011	357	2	0,6	95	26,6	116	6	14
		2012	322	-35	-9,8	106	32,9	125	3	13
		2013	400	78	24,2	94	23,5	103	3	16
		2014	334	-66	-16,5	94	28,1	102	7	14
		2015	347	13	3,9	70	20,2	87	9	14
440*00	unter erschwerenden Umständen	2011	4.907	765	18,5	614	12,5	345	29	196
		2012	4.247	-660	-13,5	584	13,8	301	39	170
		2013	5.538	1.291	30,4	849	15,3	286	36	226
		2014	6.807	1.269	22,9	1.124	16,5	387	84	278
		2015	6.381	-426	-6,3	961	15,1	332	67	260
*45*00	Diebstahl in/aus überwiegend unbezogenen Neu-, Rohbauten, Baubuden und Baustellen insgesamt	2011	1.872	458	32,4	217	11,6	302	70	75
		2012	1.579	-293	-15,7	250	15,8	270	45	63
		2013	1.398	-181	-11,5	210	15,0	249	48	57
		2014	1.298	-100	-7,2	182	14,0	254	56	53
		2015	1.298	0	0,0	169	13,0	210	44	53

Schl.- zahl d.Tat	Straftat (-engruppe)	Jahr	Erfasste Fälle	Veränderung zum Vorjahr Fälle	in %	Aufge- klärte Fälle	Aufklär.- quote (AQ)	Tatver- dächtige	davon : nichtdt. Tat- verdächtige	Häufigkeits- zahl
345*00	ohne erschwerende Umstände	2011	594	139	30,5	110	18,5	149	36	24
		2012	530	-64	-10,8	85	16,0	119	10	21
		2013	475	-55	-10,4	77	16,2	104	19	19
		2014	412	-63	-13,3	84	20,4	109	9	17
		2015	381	-31	-7,5	82	21,5	111	13	16
445*00	unter erschwerenden Umständen	2011	1.278	319	33,3	107	8,4	165	38	51
		2012	1.049	-229	-17,9	165	15,7	163	37	42
		2013	923	-126	-12,0	133	14,4	152	30	38
		2014	886	-37	-4,0	98	11,1	150	47	36
		2015	917	31	3,5	87	9,5	103	31	37
*50*00	Diebstahl an/aus Kraftfahrzeugen insgesamt	2011	13.090	30	0,2	1.265	9,7	829	281	523
		2012	12.379	-711	-5,4	1.169	9,4	810	277	496
		2013	12.043	-336	-2,7	1.274	10,6	737	232	492
		2014	11.647	-396	-3,3	1.253	10,8	823	298	476
		2015	9.964	-1.683	-14,5	1.122	11,3	580	178	405
350*00	ohne erschwerende Umstände	2011	4.346	243	5,9	435	10,0	368	91	174
		2012	4.156	-190	-4,4	383	9,2	355	73	167
		2013	4.514	358	8,6	449	9,9	353	62	184
		2014	3.774	-740	-16,4	459	12,2	390	92	154
		2015	3.857	83	2,2	290	7,5	282	45	157
450*00	unter erschwerenden Umständen	2011	8.744	-213	-2,4	830	9,5	524	214	349
		2012	8.223	-521	-6,0	786	9,6	519	220	329
		2013	7.529	-694	-8,4	825	11,0	462	190	307
		2014	7.873	344	4,6	794	10,1	520	235	321
		2015	6.107	-1.766	-22,4	832	13,6	355	139	248
*71000	Diebstahl von BtM aus Apotheken insgesamt	2011	7	-1	-	0	0,0	0	0	0
		2012	9	2	-	3	33,3	3	0	0
		2013	2	-7	-	0	0,0	0	0	0
		2014	11	9	-	0	0,0	0	0	0
		2015	8	-3	-	5	62,5	4	1	0
371000	ohne erschwerende Umstände	2011	0	-1	-	-	-	-	-	-
		2012	2	2	-	1	50,0	1	0	0
		2013	0	-2	-	0	0,0	0	0	0
		2014	-	-	-	-	-	-	-	-
		2015	1	1	-	0	0,0	0	0	0

Schl.- zahl d.Tat	Straftat (-engruppe)	Jahr	Erfasste Fälle	Veränderung zum Vorjahr Fälle	in %	Aufge- klärte Fälle	Aufklär.- quote (AQ)	Tatver- dächtige	davon : nichtdt. Tat- verdächtige	Häufigkeits- zahl	
471000	unter erschwerenden Umständen	2011	7	0	-	0	0,0	0	0	0	
		2012	7	0	-	2	28,6	2	0	0	
		2013	2	-5	-	0	0,0	0	0	0	
		2014	-	-2	-	-	-	-	-	-	-
		2015									
*72000	Diebstahl von BtM aus Arztpraxen insgesamt	2011	-	-1	-	-	-	-	-	-	
		2012	2	2	-	1	50,0	3	0	0	
		2013	0	-2	-	0	0,0	0	0	0	
		2014	5	5	-	2	40,0	2	0	0	
		2015	3	-2	-	0	0,0	0	0	0	
372000	ohne erschwerende Umstände	2011	-	-1	-	-	-	-	-	-	
		2012	-	-	-	-	-	-	-	-	
		2013	0	0	-	0	0,0	0	0	0	
		2014	2	2	-	2	100,0	2	0	0	
		2015	2	0	-	0	0,0	0	0	0	
472000	unter erschwerenden Umständen	2011	0	0	-	-	-	-	-	-	
		2012	2	2	-	1	50,0	3	0	0	
		2013	0	-2	-	0	0,0	0	0	0	
		2014	3	3	-	0	0,0	0	0	0	
		2015	1	-2	-	0	0,0	0	0	0	
*73000	Diebstahl von BtM aus Krankenhäusern und Sanatorien insgesamt	2011	3	-7	-	1	33,3	1	0	0	
		2012	11	8	-	7	63,6	6	0	0	
		2013	6	-5	-	2	33,3	2	0	0	
		2014	8	2	-	4	50,0	4	0	0	
		2015	4	-4	-	4	100,0	2	0	0	
373000	ohne erschwerende Umstände	2011	3	-5	-	1	33,3	1	0	0	
		2012	9	6	-	7	77,8	6	0	0	
		2013	6	-3	-	2	33,3	2	0	0	
		2014	6	0	-	3	50,0	4	0	0	
		2015	2	-4	-	2	100,0	1	0	0	
473000	unter erschwerenden Umständen	2011	-	-2	-	-	-	-	-	-	
		2012	2	2	-	0	0,0	0	0	0	
		2013	0	-2	-	0	0,0	0	0	0	
		2014	2	2	-	1	50,0	1	0	0	
		2015	2	0	-	2	100,0	2	0	0	

Schl.- zahl d.Tat	Straftat (-engruppe)	Jahr	Erfasste Fälle	Veränderung zum Vorjahr Fälle	in %	Aufge- klärte Fälle	Aufklär.- quote (AQ)	Tatver- dächtige	davon : nichttdt. Tat- verdächtige	Häufigkeits- zahl
*74000	Diebstahl von BtM bei Herstellern und Großhändlern insgesamt	2011	-	-	-	-	-	-	-	-
		2012	-	-	-	-	-	-	-	-
		2013	-	-	-	-	-	-	-	-
		2014	-	-	-	-	-	-	-	-
		2015	-	-	-	-	-	-	-	-
374000	ohne erschwerende Umstände	2011	-	-	-	-	-	-	-	-
		2012	-	-	-	-	-	-	-	-
		2013	-	-	-	-	-	-	-	-
		2014	-	-	-	-	-	-	-	-
		2015	-	-	-	-	-	-	-	-
474000	unter erschwerenden Umständen	2011	-	-	-	-	-	-	-	-
		2012	-	-	-	-	-	-	-	-
		2013	-	-	-	-	-	-	-	-
		2014	-	-	-	-	-	-	-	-
		2015	-	-	-	-	-	-	-	-
*75000	Diebstahl von Rezeptformularen zur Erlangung von BtM insgesamt	2011	1	-1	-	1	100,0	1	0	0
		2012	1	0	-	0	0,0	0	0	0
		2013	3	2	-	1	33,3	1	0	0
		2014	1	-2	-	1	100,0	1	0	0
		2015	0	-1	-	0	0,0	0	0	0
375000	ohne erschwerende Umstände	2011	1	0	-	1	100,0	1	0	0
		2012	1	0	-	0	0,0	0	0	0
		2013	2	1	-	0	0,0	0	0	0
		2014	1	-1	-	1	100,0	1	0	0
		2015	0	-1	-	0	0,0	0	0	0
475000	unter erschwerenden Umständen	2011	-	-	-	-	-	-	-	-
		2012	-	-	-	-	-	-	-	-
		2013	1	1	-	1	100,0	1	0	0
		2014	0	-1	-	0	0,0	0	0	0
		2015	-	-	-	-	-	-	-	-
*90*00	Taschendiebstahl	2011	1.266	154	13,8	78	6,2	82	18	51
		2012	1.166	-100	-7,9	54	4,6	58	20	47
		2013	1.492	326	28,0	128	8,6	99	29	61
		2014	1.335	-157	-10,5	92	6,9	84	32	55
		2015	1.609	274	20,5	81	5,0	97	52	65

Schl.- zahl d.Tat	Straftat (-engruppe)	Jahr	Erfasste Fälle	Veränderung zum Vorjahr Fälle	in %	Aufge- klärte Fälle	Aufklär.- quote (AQ)	Tatver- dächtige	davon : nichtdt. Tat- verdächtige	Häufigkeits- zahl
*95000	Großviehdiebstahl insgesamt	2011								Streichung des Schlüssels
395000	ohne erschwerende Umstände	2011								Streichung des Schlüssels
495000	unter erschwerenden Umständen	2011								Streichung des Schlüssels
500000	Vermögens- und Fälschungsdelikte	2011	34.199	-4.793	-12,3	25.265	73,9	16.757	2.308	1.366
		2012	36.992	2.793	8,2	27.855	75,3	17.395	2.639	1.482
		2013	33.056	-3.936	-10,6	25.210	76,3	16.532	2.301	1.349
		2014	31.973	-1.083	-3,3	23.994	75,0	16.447	2.467	1.305
		2015	29.727	-2.246	-7,0	21.726	73,1	15.999	2.720	1.209
510000	Betrug (§§ 263, 263a, 264, 264a, 265, 265a, 265b StGB) davon:	2011	26.137	-2.126	-7,5	19.211	73,5	12.573	1.578	1.044
		2012	27.263	1.126	4,3	20.049	73,5	13.081	1.797	1.092
		2013	24.720	-2.543	-9,3	18.878	76,4	12.343	1.593	1.009
		2014	23.998	-722	-2,9	18.379	76,6	12.393	1.792	980
		2015	22.098	-1.900	-7,9	16.597	75,1	12.077	2.001	899
511000	Waren- und Warenkreditbetrug (§ 263 StGB) davon:	2011	9.846	-1.335	-11,9	7.076	71,9	4.663	589	393
		2012	11.414	1.568	15,9	8.270	72,5	4.745	602	457
		2013	10.291	-1.123	-9,8	7.618	74,0	4.938	557	420
		2014	9.489	-802	-7,8	6.977	73,5	4.731	530	387
		2015	8.752	-737	-7,8	6.415	73,3	4.524	611	356
511100	betrügerisches Erlangen von Kfz	2011	65	-15	-	63	96,9	75	28	3
		2012	78	13	-	70	89,7	63	10	3
		2013	67	-11	-	62	92,5	66	16	3
		2014	46	-21	-	41	89,1	50	13	2
		2015	58	12	-	55	94,8	70	21	2
511200	sonstiger Waren- kreditbetrug	2011	6.799	-495	-6,8	4.381	64,4	3.301	466	272
		2012	7.405	606	8,9	4.679	63,2	3.238	471	297
		2013	6.839	-566	-7,6	4.272	62,5	3.445	438	279
		2014	6.390	-449	-6,6	4.015	62,8	3.198	418	261
		2015	6.106	-284	-4,4	3.910	64,0	2.983	496	248

Schl.- zahl d.Tat	Straftat (-engruppe)	Jahr	Erfasste Fälle	Veränderung zum Vorjahr Fälle	in %	Aufge- klärte Fälle	Aufklär.- quote (AQ)	Tatver- dächtige	davon : nichtdt. Tat- verdächtige	Häufigkeits- zahl
511201	Tankbetrug (vorher 5118)	2011	3.774	155	4,3	1.560	41,3	1.361	229	151
		2012	3.799	25	0,7	1.445	38,0	1.278	246	152
		2013	3.898	99	2,6	1.480	38,0	1.312	266	159
		2014	3.636	-262	-6,7	1.393	38,3	1.235	269	148
		2015	3.393	-243	-6,7	1.363	40,2	1.221	247	138
511300	Warenbetrug	2011	2.982	-825	-21,7	2.632	88,3	1.367	100	119
		2012	3.931	949	31,8	3.521	89,6	1.531	122	158
		2013	3.385	-546	-13,9	3.284	97,0	1.537	104	138
		2014	3.053	-332	-9,8	2.921	95,7	1.592	103	125
		2015	2.588	-465	-15,2	2.450	94,7	1.590	100	105
512000	Grundstücks- und Baubetrug (§ 263 StGB)	2011	37	-46	-	36	97,3	47	4	1
		2012	48	11	-	45	93,8	64	12	2
		2013	43	-5	-	38	88,4	45	4	2
		2014	24	-19	-	19	79,2	32	2	1
		2015	35	11	-	23	65,7	30	5	1
513000	Beteiligungs- und Kapitalanlagebetrug (§§ 263, 264a StGB) davon:	2011	600	-596	-	594	99,0	47	2	24
		2012	298	-302	-	294	98,7	45	3	12
		2013	89	-209	-	84	94,4	49	2	4
		2014	48	-41	-	46	95,8	52	4	2
		2015	81	33	-	77	95,1	47	4	3
513100	Prospektbetrug (§ 264a StGB)	2011	-	-1	-	-	-	-	-	-
		2012	-	-	-	-	-	-	-	-
		2013	-	-	-	-	-	-	-	-
		2014	-	-	-	-	-	-	-	-
		2015	2	2	-	2	100,0	2	0	0
513200	Anlagebetrug (§ 263 StGB)	2011	595	-566	-	592	99,5	43	2	24
		2012	283	-312	-	283	100,0	32	1	11
		2013	76	-207	-	73	96,1	35	2	3
		2014	36	-40	-	35	97,2	39	4	1
		2015	67	31	-	64	95,5	39	4	3
513300	Betrug bei Börsen- spekulationen	2011	1	0	-	-	-	-	-	0
		2012	-	-1	-	-	-	-	-	-
		2013	-	0	-	-	-	-	-	-
		2014	-	-	-	-	-	-	-	-
		2015	6	6	-	6	100,0	2	0	0

Schl.- zahl d.Tat	Straftat (-engruppe)	Jahr	Erfasste Fälle	Veränderung zum Vorjahr Fälle	in %	Aufge- klärte Fälle	Aufklär.- quote (AQ)	Tatver- dächtige	davon : nichtdt. Tat- verdächtige	Häufigkeits- zahl	
513400	Beteiligungsbetrug	2011	2	-26	-	1	50,0	1	0	0	
		2012	5	3	-	2	40,0	3	1	0	
		2013	5	0	-	4	80,0	7	0	0	
		2014	2	-3	-	1	50,0	1	0	0	
		2015	2	0	-	2	100,0	2	0	0	
513500	Kautionsbetrug	2011	2	0	-	1	50,0	2	0	0	
		2012	7	5	-	6	85,7	7	1	0	
		2013	7	0	-	6	85,7	6	0	0	
		2014	10	3	-	10	100,0	12	0	0	
		2015	4	-6	-	3	75,0	3	0	0	
513600	Umschuldungs- betrug (vorher 5146)	2011	-	-3	-	-	-	-	-	-	
		2012	3	3	-	3	100,0	3	0	0	
		2013	1	-2	-	1	100,0	1	0	0	
		2014	-	-1	-	-	-	-	-	-	0
		2015	-	-	-	-	-	-	-	-	-
514000	Geldkreditbetrug (§§ 263, 264, 265b StGB) davon:	2011	199	-6	-2,9	167	83,9	166	13	8	
		2012	205	6	3,0	174	84,9	204	29	8	
		2013	222	17	8,3	204	91,9	205	10	9	
		2014	131	-91	-41,0	118	90,1	131	15	5	
		2015	154	23	17,6	144	93,5	196	16	6	
514100	Kreditbetrug (§ 265b StGB)	2011	21	9	-	21	100,0	30	2	1	
		2012	14	-7	-	14	100,0	18	2	1	
		2013	18	4	-	13	72,2	14	0	1	
		2014	11	-7	-	9	81,8	9	1	0	
		2015	38	27	-	35	92,1	42	1	2	
514200	Subventionsbetrug (§ 264 StGB)	2011	24	-11	-	22	91,7	34	0	1	
		2012	50	26	-	49	98,0	70	3	2	
		2013	45	-5	-	44	97,8	57	2	2	
		2014	28	-17	-	28	100,0	33	2	1	
		2015	32	4	-	33	103,1	60	3	1	
514300	Kreditbetrug (§ 263 StGB)	2011	134	-1	-0,7	123	91,8	108	11	5	
		2012	97	-37	-27,6	92	94,8	101	15	4	
		2013	157	60	61,9	146	93,0	134	8	6	
		2014	92	-65	-41,4	81	88,0	90	12	4	
		2015	83	-9	-	75	90,4	93	12	3	

Schl.- zahl d.Tat	Straftat (-engruppe)	Jahr	Erfasste Fälle	Veränderung zum Vorjahr Fälle	in %	Aufge- klärte Fälle	Aufklär.- quote (AQ)	Tatver- dächtige	davon : nichtdt. Tat- verdächtige	Häufigkeits- zahl	
514400	Wechselbetrug (§263 StGB)	2011	18	-2	-	1	5,6	1	0	1	
		2012	42	24	-	18	42,9	11	9	2	
		2013	0	-42	-	0	0,0	0	0	0	
		2014	-	-	-	-	-	-	-	-	-
		2015	-	-	-	-	-	-	-	-	-
514500	Wertpapierbetrug (§ 263 StGB)	2011	2	-1	-	0	0,0	0	0	0	
		2012	2	0	-	1	50,0	4	0	0	
		2013	2	0	-	1	50,0	2	0	0	
		2014	-	-2	-	-	-	-	-	-	-
		2015	1	1	0,0	1	100,0	1	0	0	
515000	Erschleichen von Leistungen (§ 265a StGB)	2011	2.653	-34	-1,3	2.600	98,0	1.960	433	106	
		2012	3.436	783	29,5	3.360	97,8	2.226	526	138	
		2013	3.324	-112	-3,3	3.268	98,3	2.105	452	136	
		2014	2.844	-480	-14,4	2.796	98,3	2.028	616	116	
		2015	2.975	131	4,6	2.942	98,9	2.162	757	121	
516000	Betrug mittels rechtswidrig erlangter unbarer Zahlungsmittel (§ 263 StGB) davon:	2011	1.587	-45	-2,8	576	36,3	366	45	63	
		2012	1.535	-52	-3,3	591	38,5	444	97	62	
		2013	1.607	72	4,7	696	43,3	386	73	66	
		2014	1.503	-104	-6,5	798	53,1	470	94	61	
		2015	1.596	93	6,2	768	48,1	414	86	65	
516100	Betrug mittels rechts- widrig erlangter Schecks	2011	Streichung des Schlüssels								
516200	Betrug mittels rechts- widrig erlangter Debitkarten ohne PIN (Lastschriftverfahren)	2011	297	-1	-0,3	161	54,2	62	13	12	
		2012	295	-2	-0,7	105	35,6	60	21	12	
		2013	722	427	144,7	248	34,3	70	18	29	
		2014	540	-182	-25,2	242	44,8	95	45	22	
		2015	780	240	44,4	331	42,4	77	35	32	
516300	Betrug mittels rechts- widrig erlangter Debitkarten mit PIN	2011	472	-68	-12,6	203	43,0	163	6	19	
		2012	465	-7	-1,5	205	44,1	170	20	19	
		2013	474	9	1,9	221	46,6	159	15	19	
		2014	504	30	6,3	285	56,5	218	20	21	
		2015	441	-63	-12,5	231	52,4	188	13	18	

Schl.- zahl d.Tat	Straftat (-engruppe)	Jahr	Erfasste Fälle	Veränderung zum Vorjahr Fälle	in %	Aufge- klärte Fälle	Aufklär.- quote (AQ)	Tatver- dächtige	davon : nichtdt. Tat- verdächtige	Häufigkeits- zahl
516400	Betrug mittels rechts- widrig erlangter Kreditkarten	2011	148	-7	-4,5	32	21,6	27	7	6
		2012	171	23	15,5	81	47,4	51	11	7
		2013	146	-25	-14,6	62	42,5	47	5	6
		2014	112	-34	-23,3	48	42,9	51	9	5
		2015	127	15	13,4	39	30,7	35	5	5
516500	Betrug mittels rechts- widrig erlangter Daten von Zahlungskarten	2011	623	14	2,3	153	24,6	106	16	25
		2012	544	-79	-12,7	167	30,7	153	41	22
		2013	223	-321	-59,0	150	67,3	120	30	9
		2014	221	-2	-0,9	150	67,9	110	22	9
		2015	204	-17	-7,7	138	67,6	111	28	8
516900	Betrug mittels rechtswidrig erlangter sonstiger unbarer Zahlungsmittel (vor 2002 Schlüssel 5165)	2011	47	23	-	27	57,4	20	3	2
		2012	60	13	-	33	55,0	28	8	2
		2013	42	-18	-	15	35,7	14	5	2
		2014	126	84	-	73	57,9	31	10	5
		2015	44	-82	-	29	65,9	21	6	2
517000	sonstiger Betrug darunter:	2011	11.215	-64	-0,6	8.162	72,8	5.886	547	448
		2012	10.327	-888	-7,9	7.315	70,8	5.973	602	414
		2013	9.144	-1.183	-11,5	6.970	76,2	5.214	523	373
		2014	9.959	815	8,9	7.625	76,6	5.498	573	407
		2015	8.505	-1.454	-14,6	6.228	73,2	5.284	567	346
517100	Leistungsbetrug	2011	374	126	50,8	296	79,1	174	20	15
		2012	350	-24	-6,4	274	78,3	206	27	14
		2013	285	-65	-18,6	219	76,8	173	27	12
		2014	245	-40	-14,0	192	78,4	195	43	10
		2015	262	17	6,9	205	78,2	217	43	11
517200	Leistungskreditbetrug	2011	716	-134	-15,8	643	89,8	587	59	29
		2012	824	108	15,1	764	92,7	645	38	33
		2013	649	-175	-21,2	579	89,2	552	27	26
		2014	584	-65	-10,0	515	88,2	474	26	24
		2015	511	-73	-12,5	447	87,5	456	37	21
517300	Arbeitsvermittlungs- betrug	2011	24	-34	-	24	100,0	38	2	1
		2012	60	36	-	58	96,7	59	1	2
		2013	15	-45	-	22	146,7	28	2	1
		2014	18	3	-	18	100,0	16	0	1
		2015	16	-2	-	15	93,8	9	0	1

Schl.- zahl d.Tat	Straftat (-engruppe)	Jahr	Erfasste Fälle	Veränderung zum Vorjahr Fälle	in %	Aufge- klärte Fälle	Aufklär.- quote (AQ)	Tatver- dächtige	davon : nichtdt. Tat- verdächtige	Häufigkeits- zahl
517400	Betrug zum Nachteil von Versicherungen und Versicherungs- missbrauch (§§ 263, 265 StGB)	2011	130	35	36,8	129	99,2	121	10	5
		2012	107	-23	-17,7	103	96,3	115	9	4
		2013	106	-1	-0,9	101	95,3	114	20	4
		2014	84	-22	-20,8	82	97,6	105	11	3
		2015	152	68	81,0	152	100,0	175	18	6
517500	Computerbetrug (§ 263a StGB)	2011	700	-43	-5,8	178	25,4	147	37	28
		2012	450	-250	-35,7	111	24,7	117	34	18
		2013	160	-290	-64,4	103	64,4	107	14	7
		2014	159	-1	-0,6	104	65,4	105	10	6
		2015	249	90	56,6	193	77,5	158	9	10
517600	Provisionsbetrug (§ 263 StGB)	2011	142	88	163,0	137	96,5	37	2	6
		2012	329	187	131,7	317	96,4	55	4	13
		2013	120	-209	-63,5	101	84,2	40	4	5
		2014	42	-78	-65,0	41	97,6	27	3	2
		2015	23	-19	-45,2	20	87,0	19	3	1
517700	Betrug z. N. v. Sozialver- sicherungen und Sozial- versicherungsträgern	2011	59	-8	-	54	91,5	55	6	2
		2012	48	-11	-	47	97,9	54	1	2
		2013	35	-13	-	33	94,3	41	3	1
		2014	30	-5	-	30	100,0	36	2	1
		2015	45	15	-	45	100,0	38	2	2
517800	(sonstiger) Sozialleistungsbetrug (soweit nicht unter Schlüssel 5177 zu erfassen)	2011	1.392	-160	-10,3	1.387	99,6	1.548	74	56
		2012	1.416	24	1,7	1.414	99,9	1.470	70	57
		2013	1.259	-157	-11,1	1.255	99,7	1.213	37	51
		2014	2.118	859	68,2	2.111	99,7	1.684	71	86
		2015	1.924	-194	-9,2	1.919	99,7	1.506	69	78
517900	Betrug mit Zugangsberechtigung zu Kommunikationsdiensten	2011	162	-210	-56,5	88	54,3	88	21	6
		2012	131	-31	-19,1	71	54,2	58	7	5
		2013	47	-84	-64,1	25	53,2	26	0	2
		2014	66	19	40,4	30	45,5	32	6	3
		2015	61	-5	-7,6	31	50,8	33	0	2
518100	Abrechnungsbetrug	2011	293	-34	-10,4	219	74,7	169	19	12
		2012	487	194	66,2	398	81,7	217	28	20
		2013	174	-313	-64,3	131	75,3	123	7	7
		2014	209	35	20,1	163	78,0	135	10	9
		2015	298	89	42,6	240	80,5	119	7	12

Schl.- zahl d.Tat	Straftat (-engruppe)	Jahr	Erfasste Fälle	Veränderung zum Vorjahr Fälle	in %	Aufge- klärte Fälle	Aufklär.- quote (AQ)	Tatver- dächtige	davon : nichtdt. Tat- verdächtige	Häufigkeits- zahl
518200	Einmietbetrug	2011	279	-61	-17,9	265	95,0	297	18	11
		2012	268	-11	-3,9	243	90,7	265	27	11
		2013	248	-20	-7,5	230	92,7	245	35	10
		2014	250	2	0,8	218	87,2	239	22	10
		2015	324	74	29,6	292	90,1	306	25	13
518300	Kontoeröffnungs- und Überweisungsbetrug	2011	349	-97	-21,7	220	63,0	168	40	14
		2012	379	30	8,6	245	64,6	167	44	15
		2013	278	-101	-26,6	151	54,3	149	24	11
		2014	359	81	29,1	205	57,1	165	28	15
		2015	528	169	47,1	294	55,7	161	35	21
518400	Zechbetrug	2011	85	-14	-	71	83,5	85	6	3
		2012	83	-2	-	71	85,5	89	10	3
		2013	87	4	-	75	86,2	77	3	4
		2014	96	9	-	84	87,5	85	13	4
		2015	80	-16	-	65	81,3	67	11	3
518800	Kreditvermittlungsbetrug	2011	43	-17	-	40	93,0	30	0	2
		2012	20	-23	-	20	100,0	25	6	1
		2013	20	0	-	15	75,0	20	7	1
		2014	13	-7	-	7	53,8	7	0	1
		2015	12	-1	-	10	83,3	10	0	0
518900	sonstige weitere Betrugsarten	2011	6.467	499	8,4	4.411	68,2	2.663	268	258
		2012	5.375	-1.092	-16,9	3.179	59,1	2.714	322	215
		2013	5.661	286	5,3	3.930	69,4	2.533	327	231
		2014	5.686	25	0,4	3.825	67,3	2.383	344	232
		2015	4.020	-1.666	-29,3	2.300	57,2	2.214	324	164
520000	Veruntreuung (§§ 266, 266a, 266b StGB) davon:	2011	1.639	-113	-6,4	1.600	97,6	789	49	65
		2012	1.356	-283	-17,3	1.338	98,7	741	45	54
		2013	1.659	303	22,3	1.632	98,4	660	49	68
		2014	1.236	-423	-25,5	1.209	97,8	633	34	50
		2015	1.068	-168	-13,6	1.039	97,3	587	38	43
521000	Untreue (§ 266 StGB) darunter:	2011	202	-24	-10,6	181	89,6	230	9	8
		2012	260	58	28,7	246	94,6	283	12	10
		2013	466	206	79,2	454	97,4	228	13	19
		2014	243	-223	-47,9	224	92,2	238	6	10
		2015	217	-26	-10,7	201	92,6	220	2	9

Schl.- zahl d.Tat	Straftat (-engruppe)	Jahr	Erfasste Fälle	Veränderung zum Vorjahr Fälle	in %	Aufge- klärte Fälle	Aufklär.- quote (AQ)	Tatver- dächtige	davon : nichtdt. Tat- verdächtige	Häufigkeits- zahl
521100	Untreue bei Kapital- anlagegeschäften	2011	4	-4	-	3	75,0	3	0	0
		2012	2	-2	-	1	50,0	1	0	0
		2013	4	2	-	4	100,0	6	0	0
		2014	15	11	-	15	100,0	10	0	1
		2015	3	-12	-	3	100,0	5	0	0
522000	Vorenthalten und Veruntreuen von Arbeitsentgelt (§ 266a StGB)	2011	1.432	-88	-5,8	1.414	98,7	563	41	57
		2012	1.094	-338	-23,6	1.090	99,6	462	33	44
		2013	1.193	99	9,0	1.178	98,7	441	36	49
		2014	991	-202	-16,9	983	99,2	405	28	40
		2015	846	-145	-14,6	833	98,5	365	34	34
523000	Missbrauch von Scheck- und Kreditkarten (§ 266b StGB)	2011	5	-1	-	5	100,0	5	0	0
		2012	2	-3	-	2	100,0	2	0	0
		2013	0	-2	-	0	0,0	0	0	0
		2014	2	2	-	2	100,0	2	0	0
		2015	5	3	-	5	100,0	5	2	0
530000	Unterschlagung (§§ 246, 247, 248a StGB) darunter:	2011	3.663	-406	-10,0	2.098	57,3	2.055	106	146
		2012	5.176	1.513	41,3	3.811	73,6	2.126	141	207
		2013	3.896	-1.280	-24,7	2.285	58,6	2.232	122	159
		2014	4.172	276	7,1	2.213	53,0	2.268	144	170
		2015	4.201	29	0,7	2.079	49,5	2.122	156	171
531000	Unterschlagung von Kfz (§§ 246, 247 StGB)	2011	289	-96	-24,9	275	95,2	291	35	12
		2012	305	16	5,5	286	93,8	296	47	12
		2013	312	7	2,3	295	94,6	298	23	13
		2014	296	-16	-5,1	291	98,3	297	41	12
		2015	291	-5	-1,7	280	96,2	298	42	12
540000	Urkundenfälschung (§§ 267-271, 273-279, 281 StGB) darunter:	2011	2.227	-2.078	-48,3	1.887	84,7	1.739	569	89
		2012	2.766	539	24,2	2.255	81,5	1.995	662	111
		2013	2.340	-426	-15,4	2.007	85,8	1.812	542	96
		2014	2.184	-156	-6,7	1.831	83,8	1.621	516	89
		2015	2.073	-111	-5,1	1.732	83,6	1.595	529	84
541000	Fälschung techn. Aufzeichnungen (§ 268 StGB)	2011	56	-15	-21,1	54	96,4	54	22	2
		2012	107	51	91,1	105	98,1	107	41	4
		2013	43	-64	-59,8	41	95,3	41	17	2
		2014	55	12	27,9	52	94,5	53	17	2
		2015	51	-4	-7,3	48	94,1	50	33	2

Schl.- zahl d.Tat	Straftat (-engruppe)	Jahr	Erfasste Fälle	Veränderung zum Vorjahr Fälle	in %	Aufge- klärte Fälle	Aufklär.- quote (AQ)	Tatver- dächtige	davon : nichtdt. Tat- verdächtige	Häufigkeits- zahl
542000	Fälschung zur Erlangung von BtM (§ 267 StGB)	2011	24	3	-	14	58,3	12	0	1
		2012	29	5	-	22	75,9	17	0	1
		2013	11	-18	-	9	81,8	8	0	0
		2014	7	-4	-	5	71,4	3	0	0
		2015	6	-1	-	5	83,3	5	1	0
543000	Fälschung beweiserhebl. Daten, Täuschung im Rechtsverkehr bei Datenverarbeitung (§§ 269, 270 StGB)	2011	225	52	30,1	146	64,9	101	8	9
		2012	353	128	56,9	147	41,6	80	6	14
		2013	231	-122	-34,6	165	71,4	119	8	9
		2014	174	-57	-24,7	113	64,9	57	5	7
		2015	98	-76	-43,7	67	68,4	66	13	4
550000	Geld- und Wertzeichenfälschung, Fälschung von Zahlungskarten und Vordrucken für Schecks (§§ 146-149, 151, 152, 152a StGB) darunter:	2011	350	-81	-18,8	286	81,7	197	56	14
		2012	312	-38	-10,9	283	90,7	171	42	13
		2013	328	16	5,1	295	89,9	148	40	13
		2014	292	-36	-11,0	279	95,5	194	33	12
		2015	192	-100	-34,2	188	97,9	191	41	8
551000	Geld- und Wertzeichenfälschung einschließlich Vorbereitungshandlungen (§§ 146 außer Abs. 1 Ziff. 3, 148, 149 StGB)	2011	11	-16	-	8	72,7	9	4	0
		2012	97	86	-	97	100,0	13	8	4
		2013	19	-78	-	14	73,7	16	2	1
		2014	73	54	-	71	97,3	16	5	3
		2015	6	-67	-	7	116,7	8	1	0
552000	Inverkehrbringen von Falschgeld (§§ 146 Abs. 1 Ziff. 3, 147 StGB)	2011	191	12	6,7	192	100,5	167	34	8
		2012	170	-21	-11,0	171	100,6	146	26	7
		2013	269	99	58,2	269	100,0	116	31	11
		2014	196	-73	-27,1	196	100,0	175	25	8
		2015	172	-24	-12,2	172	100,0	171	37	7
553000	Fälschung von Zahlungskarten und Vordrucken für Schecks (§ 152a StGB)	2011	148	-76	-33,9	86	58,1	21	18	6
		2012	45	-103	-69,6	15	33,3	12	8	2
		2013	40	-5	-	12	30,0	16	7	2
		2014	22	-18	-	11	50,0	6	3	1
		2015	14	-8	-	9	64,3	12	3	1
553100	Gebrauch falscher Zahlungskarten oder Vordrucken für Schecks	2011	132	29	28,2	79	59,8	21	18	5
		2012	34	-98	-	14	41,2	11	8	1
		2013	28	-6	-	5	17,9	9	7	1
		2014	19	-9	-	9	47,4	3	1	1
		2015	10	-9	-	8	80,0	11	3	0

Schl.- zahl d.Tat	Straftat (-engruppe)	Jahr	Erfasste Fälle	Veränderung zum Vorjahr Fälle	in %	Aufge- klärte Fälle	Aufklär.- quote (AQ)	Tatver- dächtige	davon : nichtdt. Tat- verdächtige	Häufigkeits- zahl
553200	Nachmachen, Verfälschen, Verschaffen, Feilhalten oder Überlassen falscher Zahlungskarten oder Vordrucken für Schecks	2011	16	-105	-	7	43,8	3	3	1
		2012	11	-5	-	1	9,1	1	0	0
		2013	12	1	-	7	58,3	13	6	0
		2014	3	-9	-	2	66,7	3	2	0
		2015	4	1	-	1	25,0	1	0	0
560000	Insolvenzstraftaten (§§ 283, 283a-d StGB) davon:	2011	183	11	6,4	183	100,0	208	10	7
		2012	119	-64	-35,0	119	100,0	138	17	5
		2013	113	-6	-5,0	113	100,0	130	9	5
		2014	91	-22	-19,5	83	91,2	104	9	4
		2015	95	4	-	91	95,8	94	10	4
561000	Bankrott (§ 283 StGB)	2011	123	13	11,8	125	101,6	162	8	5
		2012	82	-41	-33,3	81	98,8	105	13	3
		2013	73	-9	-	73	100,0	105	8	3
		2014	61	-12	-	58	95,1	80	7	2
		2015	59	-2	-	56	94,9	69	7	2
562000	besonders schwerer Fall des Bankrotts (§ 283a StGB)	2011	-	-	-	-	-	-	-	-
		2012	-	-	-	-	-	-	-	-
		2013	-	-	-	-	-	-	-	-
		2014	-	-	-	-	-	-	-	-
		2015	-	-	-	-	-	-	-	-
563000	Verletzung der Buchführungspflicht (§ 283b StGB)	2011	51	3	-	49	96,1	64	2	2
		2012	33	-18	-	34	103,0	42	7	1
		2013	32	-1	-	33	103,1	41	2	1
		2014	30	-2	-	25	83,3	31	2	1
		2015	30	0	-	29	96,7	31	3	1
564000	Gläubigerbe- günstigung (§ 283c StGB)	2011	8	-4	-	8	100,0	11	0	0
		2012	4	-4	-	4	100,0	6	0	0
		2013	4	0	-	3	75,0	4	1	0
		2014	0	-4	-	0	0,0	0	0	0
		2015	3	3	-	3	100,0	4	1	0
565000	Schuldnerbe- günstigung (§ 283d StGB)	2011	1	-1	-	1	100,0	1	1	0
		2012	-	-	-	-	-	-	-	-
		2013	4	4	-	4	100,0	5	0	0
		2014	0	-4	-	0	0,0	0	0	0
		2015	3	3	-	3	100,0	3	0	0

Schl.- zahl d.Tat	Straftat (-engruppe)	Jahr	Erfasste Fälle	Veränderung zum Vorjahr Fälle	in %	Aufge- klärte Fälle	Aufklär.- quote (AQ)	Tatver- dächtige	davon : nichtdt. Tat- verdächtige	Häufigkeits- zahl
600000	Sonstige Straftat- bestände (StGB)	2011	45.334	-3.627	-7,4	22.493	49,6	19.715	1.288	1.811
		2012	44.561	-773	-1,7	23.281	52,2	20.082	1.328	1.786
		2013	44.279	-282	-0,6	25.240	57,0	19.978	1.374	1.808
		2014	42.651	-1.628	-3,7	23.012	54,0	19.363	1.575	1.741
		2015	40.956	-1.695	-4,0	21.567	52,7	18.384	1.742	1.666
610000	Erpressung (§ 253 StGB) darunter:	2011	181	3	1,7	141	77,9	172	18	7
		2012	200	19	10,5	150	75,0	196	15	8
		2013	168	-32	-16,0	125	74,4	153	20	7
		2014	186	18	10,7	143	76,9	166	9	8
		2015	146	-40	-21,5	118	80,8	145	21	6
611000	Erpressung auf sexueller Grundlage	2011	-	-2	-	-	-	-	-	-
		2012	5	5	-	4	80,0	4	0	0
		2013	3	-2	-	1	33,3	1	0	0
		2014	10	7	-	4	40,0	4	0	0
		2015	5	-5	-	2	40,0	2	0	0
620000	Widerstand gegen die Staatsgewalt u. Straftaten gegen die öffentliche Ordnung (§§ 111, 113, 114, 120, 121, 123-127, 129, 130-134, 136, 138, 140, 143, 145, 145a, 145c, 145d StGB) darunter:	2011	4.498	-167	-3,6	4.028	89,6	3.948	266	180
		2012	4.565	67	1,5	4.047	88,7	3.996	301	183
		2013	4.798	233	5,1	4.265	88,9	4.288	329	196
		2014	4.813	15	0,3	4.261	88,5	3.918	403	197
		2015	5.086	273	5,7	4.417	86,8	4.226	556	207
621000	Widerstand gegen die Staatsgewalt (§§ 111, 113, 114, 120, 121 StGB)	2011	685	-94	-12,1	668	97,5	676	65	27
		2012	695	10	1,5	681	98,0	665	66	28
		2013	689	-6	-0,9	683	99,1	661	74	28
		2014	741	52	7,5	729	98,4	684	92	30
		2015	781	40	5,4	767	98,2	716	90	32
622000	Hausfriedensbruch (§§ 123, 124 StGB)	2011	2.634	153	6,2	2.369	89,9	2.267	166	105
		2012	2.529	-105	-4,0	2.246	88,8	2.298	186	101
		2013	2.787	258	10,2	2.448	87,8	2.585	222	114
		2014	2.768	-19	-0,7	2.390	86,3	2.375	287	113
		2015	2.903	135	4,9	2.454	84,5	2.466	363	118

Schl.- zahl d.Tat	Straftat (-engruppe)	Jahr	Erfasste Fälle	Veränderung zum Vorjahr Fälle	in %	Aufge- klärte Fälle	Aufklär.- quote (AQ)	Tatver- dächtige	davon : nichtdt. Tat- verdächtige	Häufigkeits- zahl
622100	Hausfriedensbruch § 123 StGB	2011	2.632	153	6,2	2.368	90,0	2.265	166	105
		2012	2.527	-105	-4,0	2.244	88,8	2.293	186	101
		2013	2.783	256	10,1	2.445	87,9	2.573	222	114
		2014	2.765	-18	-0,6	2.387	86,3	2.370	287	113
		2015	2.902	137	5,0	2.453	84,5	2.466	363	118
622200	Schwerer Hausfriedensbruch (§ 124 StGB) (1991 - 2000 Schlüssel 6220)	2011	2	0	-	1	50,0	3	0	0
		2012	2	0	-	2	100,0	5	0	0
		2013	4	2	-	3	75,0	13	0	0
		2014	3	-1	-	3	100,0	6	0	0
		2015	1	-2	-	1	100,0	1	0	0
623000	Landfriedensbruch (§§ 125, 125a StGB)	2011	11	1	-	10	90,9	71	5	0
		2012	13	2	-	11	84,6	101	5	1
		2013	10	-3	-	5	50,0	52	6	0
		2014	10	0	-	7	70,0	23	0	0
		2015	19	9	-	19	100,0	138	63	1
624000	Vortäuschen einer Straftat (§ 145d StGB) darunter:	2011	362	-57	-13,6	362	100,0	385	18	14
		2012	374	12	3,3	372	99,5	395	22	15
		2013	424	50	13,4	422	99,5	449	19	17
		2014	352	-72	-17,0	350	99,4	350	19	14
		2015	329	-23	-6,5	326	99,1	328	19	13
624100	Vortäuschen eines Raubes	2011	31	3	-	31	100,0	37	1	1
		2012	27	-4	-	27	100,0	29	0	1
		2013	25	-2	-	26	104,0	29	0	1
		2014	20	-5	-	20	100,0	19	0	1
		2015	27	7	-	27	100,0	31	0	1
624200	Vortäuschen eines Diebstahls	2011	74	-17	-	74	100,0	81	4	3
		2012	72	-2	-	74	102,8	79	4	3
		2013	106	34	-	105	99,1	111	3	4
		2014	75	-31	-	76	101,3	80	5	3
		2015	85	10	-	83	97,6	93	3	3
626000	Gewaltdarstellung, (§ 131 StGB) darunter:	2011	7	-5	-	7	100,0	14	0	0
		2012	7	0	-	5	71,4	5	0	0
		2013	5	-2	-	4	80,0	4	0	0
		2014	2	-3	-	1	50,0	1	0	0
		2015	7	5	-	7	100,0	12	1	0

Schl.- zahl d.Tat	Straftat (-engruppe)	Jahr	Erfasste Fälle	Veränderung zum Vorjahr Fälle	in %	Aufge- klärte Fälle	Aufklär.- quote (AQ)	Tatver- dächtige	davon : nichtdt. Tat- verdächtige	Häufigkeits- zahl
626100	Schriften an Perso- nen unter 18 Jahren (§ 131 Abs. 1 Ziff. 3 StGB)	2011	2	-2	-	2	100,0	7	0	0
		2012	1	-1	-	1	100,0	1	0	0
		2013	1	0	-	0	0,0	0	0	0
		2014	1	0	-	0	0,0	0	0	0
		2015	7	6	-	7	100,0	12	1	0
627000	Volksverhetzung (§ 130 StGB)	2011	126	-28	-18,2	99	78,6	167	1	5
		2012	166	40	31,7	127	76,5	155	3	7
		2013	147	-19	-11,4	115	78,2	198	4	6
		2014	168	21	14,3	136	81,0	181	3	7
		2015	250	82	48,8	202	80,8	239	4	10
630000	Begünstigung, Strafvereitelung (ohne Strafvereitelung im Amt), Hehlerei und Geldwäsche (§§ 257-261 StGB) darunter:	2011	966	224	30,2	910	94,2	982	445	39
		2012	1.044	78	8,1	1.000	95,8	994	387	42
		2013	2.334	1.290	123,6	2.268	97,2	971	434	95
		2014	1.254	-1.080	-46,3	1.209	96,4	1.155	512	51
		2015	1.015	-239	-19,1	973	95,9	1.047	435	41
631000	Hehlerei von Kfz (§§ 259-260a StGB) darunter:	2011	286	137	91,9	255	89,2	289	238	11
		2012	250	-36	-12,6	236	94,4	280	221	10
		2013	292	42	16,8	277	94,9	322	262	12
		2014	324	32	11,0	306	94,4	294	242	13
		2015	245	-79	-24,4	230	93,9	256	200	10
631100	gewerbsmäßig (§ 260 Abs. 1 Nr. 1 StGB)	2011	19	1	-	18	94,7	20	15	1
		2012	24	5	-	24	100,0	26	23	1
		2013	19	-5	-	19	100,0	22	20	1
		2014	12	-7	-	12	100,0	17	12	0
		2015	20	8	-	21	105,0	20	20	1
631200	Bandenhehlerei (§ 260 Abs. 1 Nr. 2 StGB)	2011	8	5	-	7	87,5	19	14	0
		2012	6	-2	-	6	100,0	18	16	0
		2013	11	5	-	11	100,0	33	32	0
		2014	5	-6	-	4	80,0	15	8	0
		2015	5	0	-	4	80,0	8	7	0
631300	gewerbsmäßige Bandenhehlerei von Kfz (§ 260a StGB)	2011	3	-4	-	2	66,7	6	6	0
		2012	3	0	-	1	33,3	3	3	0
		2013	24	21	-	24	100,0	27	23	1
		2014	58	34	-	58	100,0	4	2	2
		2015	2	-56	-	2	100,0	9	5	0

Schl.- zahl d.Tat	Straftat (-engruppe)	Jahr	Erfasste Fälle	Veränderung zum Vorjahr Fälle	in %	Aufge- klärte Fälle	Aufklär.- quote (AQ)	Tatver- dächtige	davon : nichtdt. Tat- verdächtige	Häufigkeits- zahl
632000	sonstige Hehlerei (§§ 259-260a StGB) darunter:	2011	340	23	7,3	330	97,1	441	171	14
		2012	566	226	66,5	554	97,9	500	155	23
		2013	1.749	1.183	209,0	1.731	99,0	423	159	71
		2014	551	-1.198	-68,5	541	98,2	524	234	22
		2015	500	-51	-9,3	485	97,0	533	204	20
632100	gewerbsmäßig (§ 260 Abs. 1 Nr. 1 StGB)	2011	17	5	-	17	100,0	33	20	1
		2012	158	141	-	157	99,4	56	20	6
		2013	16	-142	-	15	93,8	20	10	1
		2014	44	28	-	43	97,7	26	7	2
		2015	33	-11	-	32	97,0	39	19	1
632200	Bandenhehlerei (§ 260 Abs. 1 Nr. 2 StGB)	2011	1	0	-	1	100,0	3	3	0
		2012	3	2	-	3	100,0	14	4	0
		2013	4	1	-	4	100,0	10	8	0
		2014	4	0	-	4	100,0	11	8	0
		2015	7	3	-	6	85,7	13	7	0
632300	gewerbsmäßige Bandenhehlerei (§ 260a StGB)	2011	5	2	-	5	100,0	16	7	0
		2012	3	-2	-	3	100,0	6	4	0
		2013	1	-2	-	0	0,0	0	0	0
		2014	3	2	-	3	100,0	8	7	0
		2015	0	-3	-	0	0,0	0	0	0
633000	Geldwäsche, Verschleierung unrechtmäßig erlangter Ver- mögenswerte (§ 261 StGB)	2011	214	96	81,4	201	93,9	125	27	9
		2012	113	-101	-47,2	99	87,6	93	12	5
		2013	181	68	60,2	149	82,3	118	12	7
		2014	292	111	61,3	276	94,5	249	32	12
		2015	197	-95	-32,5	185	93,9	191	24	8
640000	Brandstiftung und Herbeiführung einer Brandgefahr (§§ 306-306d, 306f StGB) darunter:	2011	1.857	72	4,0	865	46,6	846	24	74
		2012	1.591	-266	-14,3	763	48,0	786	31	64
		2013	1.510	-81	-5,1	747	49,5	749	33	62
		2014	1.146	-364	-24,1	560	48,9	576	26	47
		2015	1.228	82	7,2	514	41,9	569	33	50
641000	(vorsätzliche) Brandstiftung und Herbeiführung einer Brandgefahr (§§ 306-306c, 306f Abs. 1 und 2 StGB)	2011	1.199	-4	-0,3	446	37,2	387	9	48
		2012	1.110	-89	-7,4	384	34,6	361	13	44
		2013	1.072	-38	-3,4	430	40,1	393	12	44
		2014	838	-234	-21,8	341	40,7	338	20	34
		2015	843	5	0,6	268	31,8	297	18	34

Schl.- zahl d.Tat	Straftat (-engruppe)	Jahr	Erfasste Fälle	Veränderung zum Vorjahr Fälle	in %	Aufge- klärte Fälle	Aufklär.- quote (AQ)	Tatver- dächtige	davon : nichtdt. Tat- verdächtige	Häufigkeits- zahl
650000	Wettbewerbs-, Korruptions- und Amtsdelikte (§§ 258a, 298-300, 331-353d, 355, 357 StGB) davon:	2011	341	-20	-5,5	232	68,0	311	6	14
		2012	578	237	69,5	336	58,1	367	11	23
		2013	368	-210	-36,3	265	72,0	267	3	15
		2014	846	478	129,9	506	59,8	422	6	35
		2015	431	-415	-49,1	306	71,0	291	3	18
651000	Vorteilsannahme, Bestechlichkeit (§§ 331, 332, 335 StGB) davon:	2011	96	8	-	80	83,3	99	0	4
		2012	207	111	-	116	56,0	112	2	8
		2013	82	-125	-	86	104,9	84	0	3
		2014	263	181	-	169	64,3	124	1	11
		2015	108	-155	-	89	82,4	77	1	4
651100	Vorteilsannahme (§ 331 StGB)	2011	71	1	-	61	85,9	70	0	3
		2012	103	32	45,1	56	54,4	51	0	4
		2013	69	-34	-33,0	73	105,8	73	0	3
		2014	163	94	136,2	96	58,9	79	1	7
		2015	58	-105	-64,4	51	87,9	50	0	2
651200	Bestechlichkeit (§§ 332 StGB)	2011	25	7	-	19	76,0	30	0	1
		2012	104	79	-	60	57,7	64	2	4
		2013	13	-91	-	13	100,0	13	0	1
		2014	100	87	-	73	73,0	48	0	4
		2015	49	-51	-	37	75,5	28	0	2
651300	Bestechlichkeit - gewerbsmäßig oder als Mitglied einer Bande (§ 335 Abs. 2 Ziff. 3 StGB)	2011	-	-	-	-	-	-	-	-
		2012	-	-	-	-	-	-	-	-
		2013	-	-	-	-	-	-	-	-
		2014	-	-	-	-	-	-	-	-
		2015	-	-	-	-	-	-	-	-
651400	alle sonstigen besonders schweren Fälle der Bestechlichkeit (§ 335 StGB)	2011	-	-	-	-	-	-	-	-
		2012	-	-	-	-	-	-	-	-
		2013	-	-	-	-	-	-	-	-
		2014	-	-	-	-	-	-	-	-
		2015	1	1	-	1	100,0	1	1	0
652000	Vorteilsgewährung, Bestechung (§§ 333, 334, 335 StGB) davon:	2011	62	35	-	54	87,1	71	4	2
		2012	169	107	-	119	70,4	126	3	7
		2013	82	-87	-	75	91,5	35	2	3
		2014	251	169	-	143	57,0	105	5	10
		2015	123	-128	-	101	82,1	65	0	5

Schl.- zahl d.Tat	Straftat (-engruppe)	Jahr	Erfasste Fälle	Veränderung zum Vorjahr Fälle	in %	Aufge- klärte Fälle	Aufklär.- quote (AQ)	Tatver- dächtige	davon : nichtdt. Tat- verdächtige	Häufigkeits- zahl
652100	Vorteilsgewährung (§ 333 StGB)	2011	17	10	-	13	76,5	19	0	1
		2012	71	54	-	55	77,5	51	1	3
		2013	65	-6	-	63	96,9	24	1	3
		2014	158	93	-	95	60,1	56	4	6
		2015	55	-103	-	47	85,5	21	0	2
652200	Bestechung (§§ 334 StGB)	2011	45	25	-	41	91,1	54	4	2
		2012	98	53	-	64	65,3	77	2	4
		2013	17	-81	-	12	70,6	11	1	1
		2014	93	76	-	48	51,6	60	1	4
		2015	67	-26	-	53	79,1	46	0	3
652300	Bestechung - gewerbsmäßig oder als Mitglied einer Bande (§ 335 Abs. 2 Ziff. 3 StGB)	2011	-	-	-	-	-	-	-	-
		2012	-	-	-	-	-	-	-	-
		2013	-	-	-	-	-	-	-	-
		2014	-	-	-	-	-	-	-	-
		2015	-	-	-	-	-	-	-	-
652400	alle sonstigen besonders schweren Fälle der Bestechung (§ 335 StGB)	2011	-	-	-	-	-	-	-	-
		2012	-	-	-	-	-	-	-	-
		2013	-	-	-	-	-	-	-	-
		2014	-	-	-	-	-	-	-	-
		2015	1	1	-	1	100,0	5	0	0
655000	sonstige Staftaten im Amt (§§ 258a, 339-355, 357 StGB) darunter:	2011	160	-75	-31,9	79	49,4	121	1	6
		2012	160	0	-	73	45,6	102	1	6
		2013	189	29	18,1	90	47,6	117	1	8
		2014	173	-16	-8,5	81	46,8	98		7
		2015	182	9	5,2	100	54,9	126	1	7
655100	Körperverletzung im Amt (§ 340 StGB)	2011	66	-39	-	32	48,5	56	0	3
		2012	69	3	-	30	43,5	49	0	3
		2013	93	24	-	44	47,3	62	1	4
		2014	83	-10	-	39	47,0	57	0	3
		2015	65	-18	-	41	63,1	64	1	3
655200	Verletzung des Dienstgeheimnisses (§ 353b StGB)	2011	13	-7	-	6	46,2	7	0	1
		2012	12	-1	-	3	25,0	5	0	0
		2013	10	-2	-	1	10,0	1	0	0
		2014	24	14	-	13	54,2	13	0	1
		2015	19	-5	-	7	36,8	10	0	1

Schl.- zahl d.Tat	Straftat (-engruppe)	Jahr	Erfasste Fälle	Veränderung zum Vorjahr Fälle	in %	Aufge- klärte Fälle	Aufklär.- quote (AQ)	Tatver- dächtige	davon : nichtdt. Tat- verdächtige	Häufigkeits- zahl
656000	Wettbewerbsbeschränkende Absprachen bei Ausschreibungen (§ 298 StGB)	2011	3	1	-	2	66,7	2	0	0
		2012	12	9	-	8	66,7	19	4	0
		2013	3	-9	-	2	66,7	4	0	0
		2014	25	22	-	20	80,0	29	0	1
		2015	7	-18	-	6	85,7	12	0	0
657000	Bestechlichkeit und Bestechung im geschäftlichen Verkehr (§§ 299, 300 StGB) davon:	2011	20	11	-	17	85,0	22	1	1
		2012	30	10	-	20	66,7	34	1	1
		2013	12	-18	-	12	100,0	35	0	0
		2014	134	122	-	93	69,4	94	0	5
		2015	11	-123	-	10	90,9	18	1	0
657100	Bestechlichkeit und Bestechung nach § 299 StGB	2011	20	11	-	17	85,0	22	1	1
		2012	30	10	-	20	66,7	34	1	1
		2013	12	-18	-	12	100,0	35	0	0
		2014	134	122	-	93	69,4	94	0	5
		2015	11	-123	-	10	90,9	18	1	0
657200	Bestechlichkeit und Bestechung -gewerbsmäßig oder als Mitglied einer Bande (§ 300 Abs. 2 Ziff. 2 StGB)-	2011	-	-	-	-	-	-	-	-
		2012	-	-	-	-	-	-	-	-
		2013	-	-	-	-	-	-	-	-
		2014	-	-	-	-	-	-	-	-
		2015	-	-	-	-	-	-	-	-
657300	Bestechlichkeit und Bestechung -Vorteil großen Ausmaßes (§ 300 Abs. 2 Ziff. 1 StGB)-	2011	-	-	-	-	-	-	-	-
		2012	-	-	-	-	-	-	-	-
		2013	-	-	-	-	-	-	-	-
		2014	-	-	-	-	-	-	-	-
		2015	-	-	-	-	-	-	-	-
660000	strafbarer Eigennutz (§§ 284, 285, 287-293, 297 StGB) darunter:	2011	454	8	1,8	377	83,0	414	16	18
		2012	490	36	7,9	422	86,1	462	20	20
		2013	373	-117	-23,9	315	84,5	357	15	15
		2014	516	143	38,3	429	83,1	461	33	21
		2015	477	-39	-7,6	407	85,3	433	31	19
661000	Glücksspiel (§§ 284, 285, 287 StGB)	2011	2	-4	-	2	100,0	4	2	0
		2012	1	-1	-	1	100,0	1	0	0
		2013	3	2	-	3	100,0	4	1	0
		2014	1	-2	-	0	0,0	1	0	0
		2015	0	-1	-	0	0,0	0	0	0

Schl.- zahl d.Tat	Straftat (-engruppe)	Jahr	Erfasste Fälle	Veränderung zum Vorjahr Fälle	in %	Aufge- klärte Fälle	Aufklär.- quote (AQ)	Tatver- dächtige	davon : nichtdt. Tat- verdächtige	Häufigkeits- zahl
662000	Wilderei (§§ 292, 293 StGB) darunter:	2011	418	19	4,8	341	81,6	364	11	17
		2012	443	25	6,0	377	85,1	404	18	18
		2013	333	-110	-24,8	278	83,5	300	6	14
		2014	465	132	39,6	385	82,8	405	27	19
		2015	423	-42	-9,0	356	84,2	378	21	17
662100	Jagdwilderei (§ 292 StGB)	2011	82	-29	-	26	31,7	33	1	3
		2012	75	-7	-	24	32,0	38	2	3
		2013	72	-3	-	29	40,3	38	1	3
		2014	86	14	-	26	30,2	30	3	4
		2015	72	-14	-	34	47,2	38	1	3
663000	Wucher (§ 291 StGB)	2011	7	-1	-	7	100,0	9	1	0
		2012	4	-3	-	2	50,0	4	0	0
		2013	9	5	-	7	77,8	6	0	0
		2014	22	13	-	16	72,7	17	4	1
		2015	25	3	-	23	92,0	21	7	1
670000	alle sonstigen Straf- taten gem. StGB, ohne Verkehrsdelikte darunter:	2011	37.037	-3.747	-9,2	15.940	43,0	14.403	593	1.480
		2012	36.093	-944	-2,5	16.563	45,9	14.662	628	1.446
		2013	34.728	-1.365	-3,8	17.255	49,7	14.655	629	1.418
		2014	33.890	-838	-2,4	15.904	46,9	13.938	680	1.384
		2015	32.573	-1.317	-3,9	14.832	45,5	12.893	762	1.325
671000	Verletzung der Unter- haltspflicht (§ 170 StGB)	2011	388	-72	-15,7	392	101,0	386	17	15
		2012	402	14	3,6	398	99,0	386	26	16
		2013	389	-13	-3,2	385	99,0	377	13	16
		2014	354	-35	-9,0	355	100,3	353	16	14
		2015	301	-53	-15,0	302	100,3	298	14	12
672000	Verletzung der Fürsorge- oder Erziehungspflicht (§ 171 StGB)	2011	315	-33	-9,5	306	97,1	357	14	13
		2012	289	-26	-8,3	274	94,8	309	12	12
		2013	296	7	2,4	281	94,9	325	13	12
		2014	258	-38	-12,8	244	94,6	313	13	11
		2015	247	-11	-4,3	238	96,4	281	26	10
673000	Beleidigung (§§ 185-187, 189 StGB) darunter:	2011	5.795	-515	-8,2	5.247	90,5	5.240	188	231
		2012	6.382	587	10,1	5.816	91,1	5.630	218	256
		2013	6.988	606	9,5	6.390	91,4	6.148	224	285
		2014	6.947	-41	-0,6	6.367	91,7	6.097	255	284
		2015	6.653	-294	-4,2	6.025	90,6	5.729	284	271

Schl.- zahl d.Tat	Straftat (-engruppe)	Jahr	Erfasste Fälle	Veränderung zum Vorjahr Fälle	in %	Aufge- klärte Fälle	Aufklär.- quote (AQ)	Tatver- dächtige	davon : nichttd. Tat- verdächtige	Häufigkeits- zahl
673100	Beleidigung auf sex. Grundlage §§ 185-187, 189 StGB	2011	375	-34	-8,3	288	76,8	303	26	15
		2012	406	31	8,3	322	79,3	335	20	16
		2013	474	68	16,7	401	84,6	378	19	19
		2014	470	-4	-0,8	385	81,9	391	37	19
		2015	538	68	14,5	463	86,1	371	39	22
674000	Sachbeschädigung (§§ 303-305a StGB) darunter:	2011	26.674	-2.802	-9,5	7.483	28,1	6.511	255	1.066
		2012	24.654	-2.020	-7,6	7.407	30,0	6.401	241	988
		2013	22.793	-1.861	-7,5	7.173	31,5	6.013	263	931
		2014	22.552	-241	-1,1	6.484	28,8	5.489	270	921
		2015	22.012	-540	-2,4	6.006	27,3	4.950	322	896
674100	Sachbeschädigung an Kfz	2011	5.434	-100	-1,8	1.466	27,0	1.277	40	217
		2012	5.261	-173	-3,2	1.402	26,6	1.324	41	211
		2013	4.991	-270	-5,1	1.318	26,4	1.181	46	204
		2014	4.702	-289	-5,8	1.261	26,8	1.058	50	192
		2015	4.695	-7	-0,1	1.098	23,4	997	56	191
674200	Datenveränderung, Computersabotage (§§ 303a, 303b StGB)	2011	61	6	-	14	23,0	12	2	2
		2012	283	222	-	40	14,1	25	5	11
		2013	371	88	-	34	9,2	35	0	15
		2014	213	-158	-	31	14,6	33	1	9
		2015	143	-70	-	33	23,1	38	2	6
674300	sonstige Sachbeschädigung auf Straßen, Wegen oder Plätzen	2011	3.478	-761	-18,0	962	27,7	1.030	26	139
		2012	2.777	-701	-20,2	729	26,3	918	22	111
		2013	2.254	-523	-18,8	564	25,0	722	13	92
		2014	2.600	346	15,4	573	22,0	734	16	106
		2015	3.957	1.357	52,2	617	15,6	615	26	161
674500	Zerstörung wichtiger Arbeitsmittel (§ 305a StGB)	2011	32	-7	-	25	78,1	29	1	1
		2012	34	2	-	24	70,6	27	2	1
		2013	39	5	-	25	64,1	30	4	2
		2014	34	-5	-	19	55,9	23	2	1
		2015	27	-7	-	15	55,6	15	2	1
675000	Sprengstoff- und Strahlungsverbrechen (§§ 307-312 StGB) davon:	2011	92	19	-	32	34,8	58	1	4
		2012	92	0	-	39	42,4	45	0	4
		2013	53	-39	-	29	54,7	35	0	2
		2014	138	85	-	34	24,6	38	1	6
		2015	121	-17	-	55	45,5	51	4	5

Schl.- zahl d.Tat	Straftat (-engruppe)	Jahr	Erfasste Fälle	Veränderung zum Vorjahr Fälle	in %	Aufge- klärte Fälle	Aufklär.- quote (AQ)	Tatver- dächtige	davon : nichtdt. Tat- verdächtige	Häufigkeits- zahl
675100	Herbeiführen einer Explosion durch Kernenergie (§ 307 StGB)	2011	-	-	-	-	-	-	-	-
		2012	-	-	-	-	-	-	-	-
		2013	-	-	-	-	-	-	-	-
		2014	-	-	-	-	-	-	-	-
		2015	-	-	-	-	-	-	-	-
675200	Herbeiführen einer Sprengstoffexplosion (§ 308 StGB)	2011	91	20	-	32	35,2	58	1	4
		2012	92	1	-	39	42,4	45	0	4
		2013	52	-40	-	28	53,8	34	0	2
		2014	138	86	-	34	24,6	38	1	6
		2015	119	-19	-	54	45,4	50	4	5
675300	Missbrauch ionisierender Strahlen (§ 309 StGB)	2011	-	-	-	-	-	-	-	-
		2012	-	-	-	-	-	-	-	-
		2013	-	-	-	-	-	-	-	-
		2014	-	-	-	-	-	-	-	-
		2015	-	-	-	-	-	-	-	-
675400	Vorbereitung eines Explosions- oder Strahlungsver- brechens (§ 310 StGB)	2011	1	-1	-	0	0,0	0	0	0
		2012	-	-	-	-	-	-	-	-
		2013	1	1	-	1	100,0	1	0	0
		2014	0	-1	-	0	0,0	0	0	0
		2015	1	1	-	1	100,0	1	0	0
675500	Freisetzen ionisierender Strahlen (§ 311 StGB)	2011	-	-	-	-	-	-	-	-
		2012	-	-	-	-	-	-	-	-
		2013	-	-	-	-	-	-	-	-
		2014	-	-	-	-	-	-	-	-
		2015	1	1	-	0	0,0	0	0	0
675600	fehlerhafte Herstel- lung einer kerntech- nischen Anlage (§ 312 StGB)	2011	-	-	-	-	-	-	-	-
		2012	-	-	-	-	-	-	-	-
		2013	-	-	-	-	-	-	-	-
		2014	-	-	-	-	-	-	-	-
		2015	-	-	-	-	-	-	-	-
676000	Straftaten gegen die Umwelt (§§ 324, 324a, 325-330a StGB) darunter:	2011	305	-18	-5,6	188	61,6	259	16	12
		2012	312	7	2,3	199	63,8	242	24	13
		2013	284	-28	-9,0	205	72,2	258	34	12
		2014	320	36	12,7	185	57,8	223	28	13
		2015	333	13	4,1	204	61,3	233	30	14

Schl.- zahl d.Tat	Straftat (-engruppe)	Jahr	Erfasste Fälle	Veränderung zum Vorjahr Fälle	in %	Aufge- klärte Fälle	Aufklär.- quote (AQ)	Tatver- dächtige	davon : nichtdt. Tat- verdächtige	Häufigkeits- zahl
676100	Verunreinigung eines Gewässers (§ 324 StGB)	2011	34	-20	-	17	50,0	28	1	1
		2012	41	7	-	22	53,7	25	2	2
		2013	42	1	-	32	76,2	36	3	2
		2014	51	9	-	26	51,0	29	9	2
		2015	57	6	-	28	49,1	35	4	2
676200	Luftverunreinigung (§ 325 StGB)	2011	6	1	-	3	50,0	3	0	0
		2012	6	0	-	7	116,7	7	0	0
		2013	14	8	-	12	85,7	23	0	1
		2014	17	3	-	12	70,6	18	1	1
		2015	10	-7	-	8	80,0	7	0	0
676300	Verursachen von Lärm, Erschütterungen und nicht- ionisierenden Strahlen (§ 325a StGB)	2011	1	1	-	0	0,0	0	0	0
		2012	3	2	-	3	100,0	4	0	0
		2013	3	0	-	3	100,0	2	0	0
		2014	1	-2	-	1	100,0	1	0	0
		2015	4	3	-	3	75,0	4	1	0
676400	unerlaubter Umgang mit gefährlichen Abfällen (§ 326 StGB, außer Abs. 2)	2011	154	0	0,0	103	66,9	136	11	6
		2012	135	-19	-12,3	89	65,9	111	5	5
		2013	112	-23	-17,0	81	72,3	106	8	5
		2014	116	4	3,6	55	47,4	75	4	5
		2015	139	23	19,8	88	63,3	105	13	6
676500	unerlaubtes Betreiben von Anlagen (§ 327 StGB)	2011	20	5	-	19	95,0	34	0	1
		2012	13	-7	-	13	100,0	28	2	1
		2013	26	13	-	27	103,8	35	1	1
		2014	39	13	-	37	94,9	43	2	2
		2015	26	-13	-	25	96,2	29	1	1
676600	unerlaubter Umgang mit radioaktiven Stoffen und anderen gefährlichen Gütern (§ 328 StGB)	2011	-	-	-	-	-	-	-	-
		2012	1	1	-	-	-	-	-	0
		2013	3	2	-	2	66,7	3	1	0
		2014	2	-1	-	1	50,0	1	0	0
		2015	2	0	-	2	100,0	2	1	0
676700	Gefährdung schutzbedürftiger Gebiete (§ 329 StGB)	2011	1	1	-	0	0,0	0	0	0
		2012	5	4	-	2	40,0	4	0	0
		2013	4	-1	-	3	75,0	3	0	0
		2014	4	0	-	3	75,0	3	0	0
		2015	1	-3	-	1	100,0	1	0	0

Schl.- zahl d.Tat	Straftat (-engruppe)	Jahr	Erfasste Fälle	Veränderung zum Vorjahr Fälle	in %	Aufge- klärte Fälle	Aufklär.- quote (AQ)	Tatver- dächtige	davon : nichtdt. Tat- verdächtige	Häufigkeits- zahl
676800	Abfallein-/aus- und -durchfuhr (§ 326 Abs. 2 StGB)	2011	1	-4	-	1	100,0	2	0	0
		2012	15	14	-	13	86,7	14	12	1
		2013	11	-4	-	10	90,9	13	8	0
		2014	16	5	-	10	62,5	16	6	1
		2015	14	-2	-	12	85,7	13	6	1
676900	schwere Gefährdung durch Freisetzen von Giften (§ 330a StGB)	2011	2	-1	-	0	0,0	1	0	0
		2012	5	3	-	3	60,0	4	0	0
		2013	3	-2	-	2	66,7	2	0	0
		2014	0	-3	-	0	0,0	0	0	0
		2015	2	2	-	0	0,0	0	0	0
677000	gemeingefährliche Vergiftung nach § 314 StGB	2011	-	-1	-	-	-	-	-	-
		2012	-	-	-	-	-	-	-	-
		2013	-	-	-	-	-	-	-	-
		2014	-	-	-	-	-	-	-	-
		2015	1	1	-	1	100,0	1	0	0
678000	Ausspähen von Daten (§ 202a StGB)	2011	358	28	8,5	72	20,1	80	19	14
		2012	746	388	108,4	143	19,2	134	23	30
		2013	465	-281	-37,7	98	21,1	115	15	19
		2014	340	-125	-26,9	79	23,2	87	6	14
		2015	286	-54	-15,9	88	30,8	83	6	12
700000	Strafrechtliche Nebengesetze	2011	11.428	192	1,7	10.438	91,3	8.971	2.436	457
		2012	10.272	-1.156	-10,1	9.462	92,1	8.363	2.656	412
		2013	12.362	2.090	20,3	11.550	93,4	10.696	4.452	505
		2014	12.756	394	3,2	11.827	92,7	10.394	2.949	521
		2015	15.050	2.294	18,0	13.868	92,1	12.038	4.107	612
710000	Straftaten gegen strafrechtliche Nebengesetze auf dem Wirtschaftssektor davon:	2011	838	-163	-16,3	761	90,8	827	121	33
		2012	830	-8	-1,0	714	86,0	751	123	33
		2013	734	-96	-11,6	657	89,5	729	93	30
		2014	731	-3	-0,4	656	89,7	749	110	30
		2015	628	-103	-14,1	569	90,6	660	103	26
712000	Straftaten nach AktG, GenG, GmbH-G, HGB, RechnungslegungsG, UmwandlungsG, InsO darunter:	2011	320	-16	-4,8	319	99,7	396	36	13
		2012	279	-41	-12,8	280	100,4	372	51	11
		2013	254	-25	-9,0	253	99,6	333	26	10
		2014	260	6	2,4	260	100,0	322	31	11
		2015	250	-10	-3,8	245	98,0	296	33	10

Schl.- zahl d.Tat	Straftat (-engruppe)	Jahr	Erfasste Fälle	Veränderung zum Vorjahr Fälle	in %	Aufge- klärte Fälle	Aufklär.- quote (AQ)	Tatver- dächtige	davon : nichtdt. Tat- verdächtige	Häufigkeits- zahl
712200	Insolvenzverschleppung (§ 15a InsO)	2011	313	24	8,3	312	99,7	389	34	13
		2012	278	-35	-11,2	279	100,4	372	51	11
		2013	249	-29	-10,4	249	100,0	325	26	10
		2014	256	7	2,8	256	100,0	321	31	10
		2015	244	-12	-4,7	239	98,0	293	33	10
713000	Delikte im Zusammenhang mit Schwarzarbeitsbekämpfungsgesetz und Arbeitnehmerüberlassungsgesetz	2011**	11	-3	-	10	90,9	14	6	0
		2012	7	-4	-	3	42,9	3	1	0
		2013	10	3	-	7	70,0	12	9	0
		2014	11	1	-	8	72,7	8	4	0
		2015	6	-5	-	5	83,3	12	7	0
714000	Straftaten i. V. m. dem Bankgewerbe sowie dem Wertpapierhandels gesetz (GüdKreditwesen, BörsenG, DepotG, PfandBG, § 35 BundesbankG, ZGA)	2011**	2	1	-	2	100,0	2	0	0
		2012	2	0	-	0	0,0	0	0	0
		2013	0	-2	-	0	0,0	0	0	0
		2014	2	2	-	2	100,0	2	1	0
		2015	5	3	-	5	100,0	3	0	0
715000	Straftaten gegen Urheberrechtsbestim- mungen (UrheberrechtsG, MarkenG, § 17 UWG, GebrauchsmusterG, Geschmacks- musterG, KunsturheberrechtsG, PatentG, HalbleiterschutzG) darunter:	2011	208	-43	-17,1	172	82,7	153	4	8
		2012	223	15	7,2	184	82,5	153	11	9
		2013	211	-12	-5,4	159	75,4	156	10	9
		2014	197	-14	-6,6	172	87,3	194	12	8
		2015	165	-32	-16,2	135	81,8	166	9	7
715100	Softwarepiraterie (private Anwendung z. B. Computerspiele)	2011	1	-3	-	1	100,0	1	0	0
		2012	6	5	-	6	100,0	4	0	0
		2013	5	-1	-	5	100,0	5	0	0
		2014	2	-3	-	2	100,0	4	0	0
		2015	2	0	-	1	50,0	1	0	0
715200	Softwarepiraterie in Form gewerbsmäßigen Handelns	2011	4	2	-	4	100,0	5	0	0
		2012	1	-3	-	0	0,0	0	0	0
		2013	24	23	-	21	87,5	4	0	1
		2014	1	-23	-	1	100,0	1	1	0
		2015	0	-1	-	0	0,0	0	0	0

Schl.- zahl d.Tat	Straftat (-engruppe)	Jahr	Erfasste Fälle	Veränderung zum Vorjahr Fälle	in %	Aufge- klärte Fälle	Aufklär.- quote (AQ)	Tatver- dächtige	davon : nichtdt. Tat- verdächtige	Häufigkeits- zahl
715300	Verrat von Betriebs- und Geschäfts- geheimnissen nach § 17 Abs. 1 UWG	2011	18	6	-	17	94,4	35	0	1
		2012	14	-4	-	10	71,4	15	0	1
		2013	5	-9	-	4	80,0	11	0	0
		2014	8	3	-	8	100,0	9	0	0
		2015	6	-2	-	6	100,0	11	0	0
715400	Verrat von Betriebs- und Geschäfts- geheimnissen nach § 17 Abs. 2 UWG	2011	3	-5	-	3	100,0	3	0	0
		2012	4	1	-	4	100,0	7	0	0
		2013	5	1	-	4	80,0	4	0	0
		2014	3	-2	-	3	100,0	4	0	0
		2015	2	-1	-	2	100,0	7	0	0
716000	Straftaten i. Z. mit Lebensmitteln und Arzneimitteln (LebensmittelG, ArzneimittelG, WeinG, FuttermittelG, FleischhygieneG) darunter:	2011	156	-24	-13,3	152	97,4	157	13	6
		2012	153	-3	-1,9	137	89,5	124	8	6
		2013	151	-2	-1,3	157	104,0	157	16	6
		2014	148	-3	-2,0	137	92,6	151	20	6
		2015	122	-26	-17,6	112	91,8	117	21	5
716100	Straftaten nach dem Lebensmittel- und Futtermittelgesetzbuch	2011	52	-6	-	52	100,0	58	7	2
		2012	27	-25	-	25	92,6	34	3	1
		2013	32	5	-	30	93,8	40	7	1
		2014	33	1	-	33	100,0	47	4	1
		2015	14	-19	-	14	100,0	22	4	1
716200	Straftaten nach dem Arzneimittelgesetz	2011	95	-22	-	91	95,8	89	6	4
		2012	125	30	-	111	88,8	89	5	5
		2013	114	-11	-	123	107,9	113	8	5
		2014	115	1	-	104	90,4	104	16	5
		2015					Schlüssel geschlossen			
716300	Straftaten nach dem Weingesetz	2011	-	-	-	-	-	-	-	-
		2012	-	-	-	-	-	-	-	-
		2013	-	-	-	-	-	-	-	-
		2014	-	-	-	-	-	-	-	-
		2015	-	-	-	-	-	-	-	-
716400	Straftaten nach dem Arzneimittelgesetz (AMG)	2015*	108	-	-	98	91,0	95	17	4

Schl.- zahl d.Tat	Straftat (-engruppe)	Jahr	Erfasste Fälle	Veränderung zum Vorjahr Fälle	in %	Aufge- klärte Fälle	Aufklär.- quote (AQ)	Tatver- dächtige	davon : nichtdt. Tat- verdächtige	Häufigkeits- zahl
719000	sonst. Straftaten (Nebengesetze) auf dem Wirtschaftssektor (z. B. Rennwett- und LotterieG, UWG o. § 17, WirtschaftsstrafG, VersicherungsaufsichtsG, Gewerbeordn.) darunter:	2011	141	-78	-35,6	106	75,2	109	64	6
		2012	166	25	17,7	110	66,3	105	52	7
		2013	108	-58	-34,9	81	75,0	73	34	4
		2014	113	5	4,6	77	68,1	76	42	5
		2015	80	-33	-29,2	67	83,8	67	34	3
719200	Straftaten nach UWG ohne § 17	2011	10	-13	-	5	50,0	7	1	0
		2012	8	-2	-	3	37,5	4	0	0
		2013	12	4	-	6	50,0	8	1	0
		2014	8	-4	-	3	37,5	2	0	0
		2015	4	-4	-	1	25,0	2	0	0
720000	Straftaten gegen sonstige strafrechtlichen Nebengesetze (außer BtM-Gesetz u. Umweltdelikte) ohne Verkehrsdelikte darunter:	2011	4.104	-681	-14,2	3.802	92,6	3.729	2.081	164
		2012	4.461	357	8,7	4.138	92,8	3.959	2.358	179
		2013	6.117	1.656	37,1	5.825	95,2	5.664	4.130	250
		2014	4.519	-1.598	-26,1	4.226	93,5	4.107	2.478	185
		2015	5.904	1.385	30,6	5.461	92,5	5.300	3.570	240
721000	Straftaten gegen § 27 Abs. 2 des Jugendschutzgesetzes	2011	2	-13	-	2	100,0	3	0	0
		2012	3	1	-	3	100,0	3	0	0
		2013	4	1	-	4	100,0	6	1	0
		2014	4	0	-	1	25,0	2	0	0
		2015	4	0	-	4	100,0	4	1	0
722000	Straftaten gegen § 27 Abs. 1 des Jugendschutzgesetzes	2011	17	2	-	13	76,5	21	2	1
		2012	17	0	-	16	94,1	19	1	1
		2013	13	-4	-	10	76,9	14	0	1
		2014	16	3	-	17	106,3	22	2	1
		2015	7	-9	-	5	71,4	6	2	0
724000	Straftaten gegen § 24 des Passgesetzes	2011	-	-1	-	-	-	-	-	-
		2012	-	-	-	-	-	-	-	-
		2013	-	-	-	-	-	-	-	-
		2014	1	1	-	1	100,0	1	0	0
		2015	1	0	-	1	100,0	1	0	0
725000	Straftaten gegen Aufenthalts-, das Asylverfahrens- und das Frei- zügigkeitsgesetz/EU darunter:	2011	2.075	-268	-11,4	1.978	95,3	1.844	1.804	83
		2012	2.453	378	18,2	2.331	95,0	2.162	2.129	98
		2013	4.113	1.660	67,7	4.006	97,4	3.883	3.857	168
		2014	2.433	-1.680	-40,8	2.354	96,8	2.290	2.266	99
		2015	3.492	1.059	43,5	3.294	94,3	3.316	3.292	142

Schl.- zahl d.Tat	Straftat (-engruppe)	Jahr	Erfasste Fälle	Veränderung zum Vorjahr Fälle	in %	Aufge- klärte Fälle	Aufklär.- quote (AQ)	Tatver- dächtige	davon : nichtdt. Tat- verdächtige	Häufigkeits- zahl
725100	Unerlaubte Einreise § 95 (1) Nr. 3 und (2) Nr. 1a Aufenthaltsgesetz	2011	535	-16	-2,9	520	97,2	522	520	21
		2012	1.075	540	100,9	1.071	99,6	1.069	1.065	43
		2013	2.460	1.385	128,8	2.457	99,9	2.423	2.418	100
		2014	1.100	-1.360	-55,3	1.090	99,1	1.068	1.067	45
		2015	1.727	627	57,0	1.626	94,2	1.636	1.634	70
725200	Einschleusen von Ausländern § 96 Aufenthaltsgesetz	2011	169	45	36,3	96	56,8	115	106	7
		2012	255	86	50,9	150	58,8	168	153	10
		2013	411	156	61,2	328	79,8	351	343	17
		2014	152	-259	-63,0	95	62,5	106	102	6
		2015	112	-40	-26,3	98	87,5	117	106	5
725300	Erschleichen eines Aufenthaltstitels § 95 (2) Nr. 2 Aufenthaltsgesetz	2011	45	5	-	46	102,2	55	43	2
		2012	56	11	-	55	98,2	62	53	2
		2013	64	8	-	63	98,4	70	63	3
		2014	43	-21	-	44	102,3	46	43	2
		2015	81	38	-	81	100,0	81	80	3
725400	Einschleusen mit Todesfolge, gewerbs- und bandenmäßiges Ein- schleusen von Ausländern § 97 Aufenthaltsgesetz	2011	8	4	-	4	50,0	8	7	0
		2012	12	4	-	8	66,7	14	14	0
		2013	21	9	-	7	33,3	11	10	1
		2014	11	-10	-	2	18,2	12	7	0
		2015	6	-5	-	6	100,0	16	15	0
725500	Straftaten gegen §§ 84, 85 des Asylverfahrensgesetzes	2011	55	-109	-	55	100,0	51	51	2
		2012	54	-1	-	55	101,9	49	49	2
		2013	38	-16	-	37	97,4	32	32	2
		2014	89	51	-	89	100,0	77	76	4
		2015	22	-67	-	22	100,0	22	22	1
725600	gewerbs- und bandenmäßige Ver- leitung zur missbräuchlichen Asylantrags- stellung § 84a AsylverfG	2011	-	-	-	-	-	-	-	-
		2012	-	-	-	-	-	-	-	-
		2013	-	-	-	-	-	-	-	-
		2014	-	-	-	-	-	-	-	-
		2015	-	-	-	-	-	-	-	-
725700	Unerlaubter Aufenthalt gemäß § 95 (1) Nr. 1,2 und (2) Nr. 1b Aufenthaltsgesetz	2011	1.028	-73	-6,6	1.021	99,3	951	939	41
		2012	766	-262	-25,5	758	99,0	710	701	31
		2013	946	180	23,5	940	99,4	914	910	39
		2014	717	-229	-24,2	714	99,6	714	708	29
		2015	1.375	658	91,8	1.295	94,2	1.332	1.322	56

Schl.- zahl d.Tat	Straftat (-engruppe)	Jahr	Erfasste Fälle	Veränderung zum Vorjahr Fälle	in %	Aufge- klärte Fälle	Aufklär.- quote (AQ)	Tatver- dächtige	davon : nichtdt. Tat- verdächtige	Häufigkeits- zahl
725800	Einreise oder Aufenthalt trotz Ver- sagung des Freizügigkeitsrechts gem. § 9 Freizügigkeitsgesetz/EU	2011	15	-15	-	15	100,0	15	15	1
		2012	29	14	-	29	100,0	26	26	1
		2013	34	5	-	35	102,9	32	32	1
		2014	37	3	-	37	100,0	31	31	2
		2015	24	-13	-	24	100,0	24	24	1
725900	sonstige Verstöße gegen das Aufenthaltsgesetz	2011	220	-109	-33,1	221	100,5	170	165	9
		2012	206	-14	-6,4	205	99,5	159	157	8
		2013	139	-67	-32,5	139	100,0	117	116	6
		2014	284	145	104,3	283	99,6	268	264	12
		2015	145	-139	-48,9	142	97,9	146	146	6
726000	Straftaten gegen das SprengstoffG, das WaffenG und das Kriegswaffenkontrollgesetz davon:	2011	1.773	-231	-11,5	1.621	91,4	1.691	254	71
		2012	1.697	-76	-4,3	1.546	91,1	1.560	182	68
		2013	1.708	11	0,6	1.578	92,4	1.579	242	70
		2014	1.726	18	1,1	1.573	91,1	1.586	197	70
		2015	2.018	292	16,9	1.823	90,3	1.761	257	82
726100	Straftaten gg. das Sprengstoffgesetz	2011	181	59	48,4	160	88,4	182	3	7
		2012	261	80	44,2	238	91,2	251	6	10
		2013	244	-17	-6,5	214	87,7	227	12	10
		2014	289	45	18,4	243	84,1	280	6	12
		2015	478	189	65,4	407	85,1	420	33	19
726200	Straftaten gegen das Waffengesetz	2011	1.536	-260	-14,5	1.415	92,1	1.493	250	61
		2012	1.398	-138	-9,0	1.278	91,4	1.307	174	56
		2013	1.425	27	1,9	1.331	93,4	1.349	229	58
		2014	1.382	-43	-3,0	1.283	92,8	1.310	191	56
		2015	1.507	125	9,0	1.391	92,3	1.384	222	61
726300	Straftaten gegen das Kriegswaffen- kontrollgesetz	2011	56	-30	-	46	82,1	53	1	2
		2012	38	-18	-	30	78,9	34	2	2
		2013	39	1	-	33	84,6	37	1	2
		2014	55	16	-	47	85,5	53	0	2
		2015	33	-22	-	25	75,8	28	3	1
728000	Straftaten gegen das Bundes- (oder Landes-) daten- schutzgesetz	2011	12	-12	-	6	50,0	8	1	0
		2012	26	14	-	19	73,1	20	2	1
		2013	28	2	-	22	78,6	24	2	1
		2014	24	-4	-	14	58,3	15	1	1
		2015	24	0	-	14	58,3	17	0	1

Schl.- zahl d.Tat	Straftat (-engruppe)	Jahr	Erfasste Fälle	Veränderung zum Vorjahr Fälle	in %	Aufge- klärte Fälle	Aufklär.- quote (AQ)	Tatver- dächtige	davon : nichtdt. Tat- verdächtige	Häufigkeits- zahl
730000	Rauschgiftdelikte	2011	6.097	1.063	21,1	5.622	92,2	4.497	273	244
	Betäubungsmittelgesetz	2012	4.628	-1.469	-24,1	4.397	95,0	3.767	212	185
	v. 28.7.81 (soweit nicht bereits	2013	5.144	516	11,1	4.828	93,9	4.456	259	210
	mit anderer Schlüsselzahl erfasst)	2014	7.134	1.990	38,7	6.713	94,1	5.760	391	291
	davon:	2015	8.165	1.031	14,5	7.626	93,4	6.366	476	332
731000	allgemeine Verstöße	2011	5.193	1.135	28,0	4.818	92,8	3.738	223	207
	nach § 29 BtMG (soweit	2012	3.816	-1.377	-26,5	3.661	95,9	3.080	167	153
	nicht unter 7341-7347 zu	2013	4.128	312	8,2	3.920	95,0	3.622	219	169
	erfassen)	2014	5.819	1.691	41,0	5.539	95,2	4.748	329	238
	davon:	2015	6.794	975	16,8	6.378	93,9	5.354	407	276
731100	- mit Heroin	2011	63	-41	-39,4	55	87,3	53	17	3
		2012	49	-14	-22,2	46	93,9	40	15	2
		2013	36	-13	-26,5	33	91,7	31	6	1
		2014	52	16	44,4	50	96,2	51	17	2
		2015	57	5	9,6	52	91,2	52	17	2
731200	- mit Kokain	2011	188	-92	-32,9	185	98,4	186	16	8
		2012	145	-43	-22,9	136	93,8	139	13	6
		2013	181	36	24,8	177	97,8	182	16	7
		2014	172	-9	-5,0	167	97,1	168	22	7
		2015	184	12	7,0	176	95,7	174	32	7
731300	- mit LSD	2011	2	-7	-	2	100,0	2	0	0
		2012	6	4	-	6	100,0	7	0	0
		2013	8	2	-	8	100,0	8	1	0
		2014	6	-2	-	6	100,0	14	2	0
		2015	8	2	-	7	87,5	7	2	0
731400	- mit Amphetamin/Methamphetamin	2011	1.693	852	101,3	1.457	86,1	989	57	68
	und deren Derivaten in Pulver- oder	2012	1.162	-531	-31,4	1.128	97,1	930	32	47
	flüssiger Form	2013	1.187	25	2,2	1.141	96,1	1.062	65	48
		2014				Schlüssel geschlossen				
731500	- mit Amphetamin/Methamphetamin	2011	161	30	22,9	160	99,4	155	29	6
	und deren Derivaten in Tabletten-	2012	114	-47	-29,2	110	96,5	89	3	5
	bzw. Kapselform (Ecstasy)	2013	109	-5	-4,4	104	95,4	105	4	4
		2014				Schlüssel geschlossen				

Schl.- zahl d.Tat	Straftat (-engruppe)	Jahr	Erfasste Fälle	Veränderung zum Vorjahr Fälle	in %	Aufge- klärte Fälle	Aufklär.- quote (AQ)	Tatver- dächtige	davon : nichttdt. Tat- verdächtige	Häufigkeits- zahl
731600	- mit Amphetamin und deren Derivate in Pulver- oder flüssiger sowie Tabletten- bzw. Kapselform (Ecstasy)	2014*	1.496	-	-	1.435	96,0	1.297	84	61
		2015	1.621	125	-	1.549	96,0	1.417	103	66
731700	- mit Methamphetamin in Pulver-, kristalliner oder flüssiger sowie Tabletten- bzw. Kapselform	2014*	274	-	-	266	97,0	236	6	11
		2015	495	221	-	483	98,0	396	17	20
731800	- mit Cannabis und Zubereitungen	2011	2.128	-27	-1,3	2.037	95,7	1.927	81	85
		2012	2.155	27	1,3	2.063	95,7	1.883	87	86
		2013	2.395	240	11,1	2.261	94,4	2.196	115	98
		2014	3.462	1.067	44,6	3.278	94,7	2.983	190	141
		2015	4.067	605	17,5	3.811	93,7	3.364	216	165
731900	- mit sonstigen BtM	2011	958	420	78,1	922	96,2	604	31	38
		2012	185	-773	-80,7	172	93,0	170	19	7
		2013	212	27	14,6	196	92,5	203	13	9
		2014	357	145	68,4	337	94,4	278	21	15
		2015	362	5	1,4	300	82,9	304	35	15
732000	unerlaubter Handel mit und Schmuggel von Rauschgiften nach § 29 BtMG davon:	2011	521	-71	-12,0	475	91,2	501	25	21
		2012	480	-41	-7,9	434	90,4	453	14	19
		2013	622	142	29,6	564	90,7	602	31	25
		2014	786	164	26,4	705	89,7	734	47	32
		2015	879	93	11,8	809	92,0	831	60	36
732100	- mit/von Heroin	2011	4	-12	-	4	100,0	4	0	0
		2012	4	0	-	3	75,0	4	1	0
		2013	6	2	-	7	116,7	11	4	0
		2014	11	5	-	11	100,0	13	2	0
		2015	6	-5	-	6	100,0	7	2	0
732200	- mit/von Kokain	2011	36	-28	-	33	91,7	39	0	1
		2012	22	-14	-	20	90,9	22	1	1
		2013	33	11	-	31	93,9	37	3	1
		2014	23	-10	-	20	87,0	23	1	1
		2015	16	-7	-	14	87,5	15	0	1

Schl.- zahl d.Tat	Straftat (-engruppe)	Jahr	Erfasste Fälle	Veränderung zum Vorjahr Fälle	in %	Aufge- klärte Fälle	Aufklär.- quote (AQ)	Tatver- dächtige	davon : nichtdt. Tat- verdächtige	Häufigkeits- zahl
732300	- mit/von LSD	2011	4	1	-	4	100,0	4	1	0
		2012	1	-3	-	1	100,0	1	0	0
		2013	2	1	-	2	100,0	2	0	0
		2014	0	-2	-	0	0,0	0	0	0
		2015	-	-	-	-	-	-	-	-
732400	- mit/von Amphetamin/Methamphetamin und deren Derivaten in Pulver- oder flüssiger Form	2011	140	3	2,2	132	94,3	137	1	6
		2012	107	-33	-23,6	102	95,3	107	0	4
		2013	149	42	39,3	132	88,6	142	2	6
		2014				Schlüssel geschlossen				
732500	- mit/von Amphetamin/Methamphetamin und deren Derivaten in Tabletten- bzw. Kapselform (Ecstasy)	2011	29	2	-	27	93,1	26	1	1
		2012	9	-20	-	9	100,0	12	0	0
		2013	15	6	-	14	93,3	14	1	1
		2014				Schlüssel geschlossen				
732600	- mit Amphetamin und deren Derivate in Pulver- oder flüssiger sowie Tabletten- bzw. Kapselform (Ecstasy)	2014*	162	-	-	151	93,0	193	5	7
		2015	231	69	-	218	94,4	229	8	9
732700	- mit Methamphetamin in Pulver-, kristalliner oder flüssiger sowie Tabletten- bzw. Kapselform	2014*	38	-	-	37	97,0	37	2	2
		2015	81	43	-	77	95,0	76	4	3
732800	- mit/von Cannabis und Zubereitungen	2011	245	-36	-12,8	218	89,0	234	21	10
		2012	277	32	13,1	245	88,4	262	10	11
		2013	325	48	17,3	291	89,5	311	18	13
		2014	470	145	44,6	413	87,9	406	32	19
		2015	452	-18	-3,8	418	92,5	439	44	18
732900	- mit/von sonstigen BtM	2011	63	-1	-	57	90,5	64	1	3
		2012	60	-3	-	54	90,0	58	2	2
		2013	92	32	-	87	94,6	100	4	4
		2014	82	-10	-	73	89,0	79	6	3
		2015	93	11	-	76	81,7	93	4	4

Schl.- zahl d.Tat	Straftat (-engruppe)	Jahr	Erfasste Fälle	Veränderung zum Vorjahr Fälle	in %	Aufge- klärte Fälle	Aufklär.- quote (AQ)	Tatver- dächtige	davon : nichtdt. Tat- verdächtige	Häufigkeits- zahl
733000	unerlaubte Einfuhr von BtM nach § 30 Abs. 1, Nr. 4 BtMG (in nicht ge- ringer Menge) davon:	2011	3	-5	-	3	100,0	7	3	0
		2012	12	9	-	12	100,0	29	16	0
		2013	9	-3	-	9	100,0	16	2	0
		2014	10	1	-	8	80,0	14	3	0
		2015	11	1	-	10	90,9	26	1	0
733100	- von Heroin	2011	-	-	-	-	-	-	-	-
		2012	-	-	-	-	-	-	-	-
		2013	2	2	-	2	100,0	2	1	0
		2014	0	-2	-	0	0,0	0	0	0
		2015	-	-	-	-	-	-	-	-
733200	- von Kokain	2011	-	-3	-	-	-	-	-	-
		2012	3	3	-	3	100,0	4	2	0
		2013	0	-3	-	0	0,0	0	0	0
		2014	4	4	-	3	75,0	8	2	0
		2015	5	1	-	5	100,0	18	0	0
733300	- von LSD	2011	-	-	-	-	-	-	-	-
		2012	-	-	-	-	-	-	-	-
		2013	-	-	-	-	-	-	-	-
		2014	-	-	-	-	-	-	-	-
		2015	-	-	-	-	-	-	-	-
733400	- von Amphetamin/Methamphetamin und deren Derivaten in Pulver- oder flüssiger Form	2011	-	-1	-	-	-	-	-	-
		2012	7	7	-	7	100,0	23	14	0
		2013	5	-2	-	5	100,0	10	1	0
		2014				Schlüssel geschlossen				
733500	- von Amphetamin/Methamphetamin und deren Derivaten in Tabletten- bzw. Kapselform (Ecstasy)	2011	-	-	-	-	-	-	-	-
		2012	-	-	-	-	-	-	-	-
		2013	-	-	-	-	-	-	-	-
		2014				Schlüssel geschlossen				
733600	- von Amphetamin und deren Derivate in Pulver- oder flüssiger sowie Tabletten- bzw. Kapselform (Ecstasy)	2014*	3	-	-	3	100,0	4		0
		2015	1	-2	-	1	100,0	1		0

Schl.- zahl d.Tat	Straftat (-engruppe)	Jahr	Erfasste Fälle	Veränderung zum Vorjahr Fälle	in %	Aufge- klärte Fälle	Aufklär.- quote (AQ)	Tatver- dächtige	davon : nichtdt. Tat- verdächtige	Häufigkeits- zahl
733700	- von Methamphetamin in Pulver-, kristalliner oder flüssiger sowie Tabletten- bzw. Kapselform	2014*	-	-	-	-	-	-	-	-
		2015	3	3	-	3	100,0	4	1	0
733800	- von Cannabis und Zubereitungen	2011	3	-1	-	3	100,0	7	3	0
		2012	1	-2	-	1	100,0	2	0	0
		2013	1	0	-	1	100,0	3	0	0
		2014	1	0	-	1	100,0	1	1	0
		2015	1	0	-	1	100,0	3	0	0
733900	- von sonstigen BtM	2011	-	-	-	-	-	-	-	-
		2012	1	1	-	1	100,0	1	0	0
		2013	1	0	-	1	100,0	1	0	0
		2014	2	1	-	1	50,0	1	0	0
		2015	1	-1	-	0	0,0	0	0	0
734000	sonstige Verstöße gegen das BtMG davon:	2011	380	4	1,1	326	85,8	378	25	15
		2012	320	-60	-15,8	290	90,6	379	17	13
		2013	385	65	20,3	335	87,0	397	17	16
		2014	519	134	34,8	461	88,8	559	31	21
		2015	481	-38	-7,3	429	89,2	494	26	20
734100	- unerlaubter Anbau von BtM nach § 29 Abs. 1 Nr. 1 BtMG	2011	89	-34	-27,6	66	74,2	75	1	4
		2012	110	21	23,6	87	79,1	104	5	4
		2013	148	38	34,5	115	77,7	133	2	6
		2014	171	23	15,5	133	77,8	165	9	7
		2015	168	-3	-1,8	134	79,8	154	3	7
734200	- unerlaubter BtM-anbau, -herstellung und -handel als Mitglied einer Bande (§§ 30 Abs. 1 Nr. 1 und 30a BtMG)	2011	28	13	-	27	96,4	27	12	1
		2012	8	-20	-	7	87,5	17	2	0
		2013	16	8	-	16	100,0	25	5	1
		2014	18	2	-	18	100,0	41	0	1
		2015	14	-4	-	12	85,7	14	0	1
734300	- Bereitstellung von Geldmitteln oder anderen Vermögensgegen- ständen (§ 29 Abs. 1 Nr. 13 BtMG)	2011	-	-	-	-	-	-	-	-
		2012	-	-	-	-	-	-	-	-
		2013	3	3	-	3	100,0	3	2	0
		2014	0	-3	-	0	0,0	0	0	0
		2015	1	1	-	1	100,0	1	0	0

Schl.- zahl d.Tat	Straftat (-engruppe)	Jahr	Erfasste Fälle	Veränderung zum Vorjahr Fälle	in %	Aufge- klärte Fälle	Aufklär.- quote (AQ)	Tatver- dächtige	davon : nichtdt. Tat- verdächtige	Häufigkeits- zahl
734400	- Werbung für BtM (§ 29 Abs. 1 Nr. 8 BtMG)	2011	-	-	-	-	-	-	-	-
		2012	-	-	-	-	-	-	-	-
		2013	-	-	-	-	-	-	-	-
		2014	-	-	-	-	-	-	-	-
		2015	-	-	-	-	-	-	-	-
734500	- Abgabe, Verabreichung oder Überlassung v. BtM an Minderjährige (§ 29a Abs. 1 Nr. 1; ggf. § 30 Abs. 1 Nr. 2 BtMG)	2011	31	2	-	25	80,6	29	0	1
		2012	19	-12	-	20	105,3	23	2	1
		2013	38	19	-	31	81,6	32	1	2
		2014	73	35	-	62	84,9	55	4	3
		2015	90	17	-	77	85,6	73	6	4
734600	- leichtfertige Verursachung des Todes eines Anderen durch Abgabe pp. v. BtM (§ 30 Abs. 1 Nr. 3 BtMG)	2011	-	-	-	-	-	-	-	-
		2012	-	-	-	-	-	-	-	-
		2013	-	-	-	-	-	-	-	-
		2014	1	1	-	0	0,0	0	0	0
		2015	0	-1	-	0	0,0	0	0	0
734700	- unerlaubte Verschreibung oder Verabreichung durch Ärzte (§ 29 Abs. 1 Nr. 6 BtMG)	2011	-	-	-	-	-	-	-	-
		2012	1	1	-	1	100,0	1	0	0
		2013	0	-1	-	0	0,0	0	0	0
		2014	1	1	-	1	100,0	1	0	0
		2015	0	-1	-	0	0,0	0	0	0
734800	- unerlaubte(r) Handel, Herstellung, Abgabe und Besitz in nicht geringen Mengen von BtM gem. § 29a Abs. 1 Nr. 2 BtMG	2011	232	23	11,0	208	89,7	253	12	9
		2012	182	-50	-21,6	175	96,2	243	8	7
		2013	180	-2	-1,1	170	94,4	211	7	7
		2014	255	75	41,7	247	96,9	303	20	10
		2015	208	-47	-18,4	205	98,6	260	17	8
740000	Straftaten gg. strafrecht- liche Nebengesetze auf dem Umwelt- und Verbraucherschutzsektor (neben Schlüssel 7160) darunter:	2011	389	-27	-6,5	253	65,0	277	4	16
		2012	353	-36	-9,3	213	60,3	246	6	14
		2013	367	14	4,0	240	65,4	255	7	15
		2014	372	5	1,4	232	62,4	233	5	15
		2015***	353	-19	-5,1	212	60,1	239	8	14
741000	Straftaten nach dem Chemikaliengesetz (mit Inhalt DDT-Gesetz)	2011	5	-5	-	5	100,0	8	0	0
		2012	2	-3	-	2	100,0	3	0	0
		2013	4	2	-	3	75,0	3	0	0
		2014	5	1	-	4	80,0	5	0	0
		2015	1	-4	-	1	100,0	1	0	0

Schl.- zahl d.Tat	Straftat (-engruppe)	Jahr	Erfasste Fälle	Veränderung zum Vorjahr Fälle	in %	Aufge- klärte Fälle	Aufklär.- quote (AQ)	Tatver- dächtige	davon : nichtdt. Tat- verdächtige	Häufigkeits- zahl
742000	Straftaten nach dem Infektionsschutz- und Tierseuchengesetz	2011	2	0	-	1	50,0	1	0	0
		2012	1	-1	-	1	100,0	1	0	0
		2013	2	1	-	1	50,0	1	0	0
		2014	1	-1	-	0	0,0	0	0	0
		2015	0	-1	-	0	0,0	0	0	0
743000	Straftaten nach dem Bundes- naturschutzG, Tier- schutzG, Bundes- jagdG, PflanzenschutzG	2011	376	-14	-3,6	244	64,9	263	4	15
		2012	338	-38	-10,1	204	60,4	235	4	14
		2013	350	12	3,6	231	66,0	247	7	14
		2014	355	5	1,4	225	63,4	225	5	14
		2015	340	-15	-4,2	202	59,4	226	6	14
890000	Straftaten insgesamt jedoch ohne Verstöße gegen das Asylverfahrens- und Freizügig- keitsgesetz (Schlüssel 7250)	2011	195.589	-6.378	-3,2	98.782	50,5	67.448	7.436	7.813
		2012	192.693	-2.896	-1,5	101.724	52,8	66.520	7.663	7.721
		2013	193.115	422	0,2	102.897	53,3	65.062	7.635	7.884
		2014	193.600	485	0,3	100.361	51,8	65.290	8.568	7.905
		2015	184.772	-8.828	-4,6	95.535	51,7	63.454	9.725	7.518
891000	Rauschgiftkriminalität insgesamt darunter:	2011	6.132	1.055	20,8	5.638	91,9	4.507	273	245
		2012	4.680	-1.452	-23,7	4.430	94,7	3.792	212	188
		2013	5.173	493	10,5	4.847	93,7	4.468	259	211
		2014	7.167	1.994	38,5	6.726	93,8	5.769	391	293
		2015	8.188	1.021	14,2	7.642	93,3	6.378	479	333
891100	direkte Beschaffungs- kriminalität	2011	35	-8	-	16	45,7	13	0	1
		2012	52	17	-	33	63,5	28	0	2
		2013	29	-23	-	19	65,5	18	0	1
		2014	33	4	-	13	39,4	12	0	1
		2015	23	-10	-	16	69,6	14	4	1
892000	Gewaltkriminalität	2011	4.567	-500	-9,9	3.681	80,6	4.754	363	182
		2012	4.605	38	0,8	3.656	79,4	4.567	444	185
		2013	4.254	-351	-7,6	3.377	79,4	4.177	396	174
		2014	4.178	-76	-1,8	3.358	80,4	4.018	454	171
		2015	4.125	-53	-1,3	3.318	80,4	3.925	610	168
893000	Wirtschafts- kriminalität und zwar:	2011	4.711	-123	-2,5	4.500	95,5	1.646	169	188
		2012	3.119	-1.592	-33,8	2.917	93,5	1.556	157	125
		2013	2.672	-447	-14,3	2.558	95,7	1.236	131	109
		2014	2.303	-369	-13,8	2.110	91,6	1.291	135	94
		2015	2.115	-188	-8,2	2.009	95,0	1.249	124	86

Schl.- zahl d.Tat	Straftat (-engruppe)	Jahr	Erfasste Fälle	Veränderung zum Vorjahr Fälle	in %	Aufge- klärte Fälle	Aufklär.- quote (AQ)	Tatver- dächtige	davon : nichtdt. Tat- verdächtige	Häufigkeits- zahl
893100	bei Betrug	2011	2.295	-155	-6,3	2.153	93,8	547	51	92
		2012	1.122	-1.173	-51,1	1.057	94,2	582	52	45
		2013	586	-536	-47,8	527	89,9	419	38	24
		2014	398	-188	-32,1	361	90,7	380	47	16
		2015	616	218	54,8	579	94,0	484	44	25
893200	Insolvenzstraftaten gemäß StGB und Nebenstrafrecht	2011	496	35	7,6	495	99,8	462	39	20
		2012	397	-99	-20,0	398	100,3	424	55	16
		2013	362	-35	-8,8	362	100,0	375	29	15
		2014	347	-15	-4,1	339	97,7	355	34	14
		2015	339	-8	-2,3	330	97,3	331	37	14
893300	Wirtschaftskriminalität im Anlage- und Finan- zierungsbereich pp.	2011	639	-588	-47,9	633	99,1	93	5	26
		2012	333	-306	-47,9	327	98,2	82	8	13
		2013	147	-186	-55,9	136	92,5	90	3	6
		2014	68	-79	-53,7	63	92,6	77	11	3
		2015	126	58	85,3	119	94,4	95	5	5
893400	Wettbewerbsdelikte	2011	120	-49	-29,0	109	90,8	97	4	5
		2012	104	-16	-13,3	82	78,8	92	12	4
		2013	87	-17	-16,3	72	82,8	64	6	4
		2014	77	-10	-11,5	64	83,1	76	6	3
		2015	68	-9	-11,7	58	85,3	83	5	3
893500	Wirtschaftskriminalität im Zusammenhang mit Arbeitsverhältnissen	2011	1.405	-103	-6,8	1.387	98,7	548	39	56
		2012	1.098	-307	-21,9	1.095	99,7	467	32	44
		2013	1.148	50	4,6	1.148	100,0	431	42	47
		2014	969	-179	-15,6	960	99,1	391	25	40
		2015	819	-150	-15,5	807	98,5	349	31	33
893600	Betrug und Untreue im Zusammenhang mit Beteiligungen und Kapitalanlagen	2011	602	-597	-49,8	596	99,0	47	2	24
		2012	290	-312	-51,8	286	98,6	36	2	12
		2013	85	-205	-70,7	81	95,3	45	2	3
		2014	53	-32	-37,6	51	96,2	49	4	2
		2015	80	27	50,9	77	96,3	49	4	3
894000	Kriminalität rund ums Kfz	2011	24.151	-359	-1,5	4.217	17,5	3.506	948	965
		2012	22.611	-1.540	-6,4	4.044	17,9	3.442	836	906
		2013	22.204	-407	-1,8	4.175	18,8	3.253	840	906
		2014	20.984	-1.220	-5,5	4.270	20,3	3.155	963	857
		2015	18.662	-2.322	-11,1	3.710	19,9	2.758	754	759

Schl.- zahl d.Tat	Straftat (-engruppe)	Jahr	Erfasste Fälle	Veränderung zum Vorjahr Fälle	in %	Aufge- klärte Fälle	Aufklär.- quote (AQ)	Tatver- dächtige	davon : nichttdt. Tat- verdächtige	Häufigkeits- zahl
895000	Menschenhandel	2011	1	0	-	1	100,0	1	1	0
		2012	1	0	-	1	100,0	1	1	0
		2013	3	2	-	3	100,0	7	4	0
		2014	11	8	-	9	81,8	9	4	0
		2015	6	-5	-	5	83,3	6	6	0
896000	Straftaten gegen Bestimmungen zum Schutze der Jugend	2011	37	-37	-	27	73,0	44	2	1
		2012	41	4	-	34	82,9	39	1	2
		2013	42	1	-	37	88,1	45	1	2
		2014	59	17	-	52	88,1	63	2	2
		2015	46	-13	-	41	89,1	49	4	2
897000	Computerkriminalität	2011	1.983	-236	-10,6	706	35,6	582	86	79
		2012	2.435	452	22,8	723	29,7	568	86	98
		2013	1.777	-658	-27,0	672	37,8	557	51	73
		2014	1.459	-318	-17,9	645	44,2	528	48	60
		2015	1.280	-179	-12,3	644	50,3	554	42	52
898000	Straftaten auf dem Umwelt- und Verbraucherschutzsektor	2011	1.370	-23	-1,7	966	70,5	111	45	55
		2012	1.356	-14	-1,0	966	71,2	1.057	56	54
		2013	1.189	-167	-12,3	909	76,5	1.000	63	49
		2014	1.446	257	21,6	973	67,3	1.047	81	59
		2015**	1.353	-93	-6,4	940	69,5	1.017	84	55
899000	Straßenkriminalität	2011	42.314	-1.445	-3,3	7.274	17,2	6.461	935	1.690
		2012	39.877	-2.437	-5,8	6.901	17,3	6.134	861	1.598
		2013	40.535	658	1,7	7.212	17,8	5.733	898	1.655
		2014	40.649	114	0,3	7.226	17,8	5.538	1.062	1.660
		2015	37.787	-2.862	-7,0	6.627	17,5	4.990	954	1.537
899500	Sachbeschädigung durch Graffiti	2011*	8.708	-	-	1.972	22,6	1.086	30	348
		2012	7.058	-1.650	-18,9	1.802	25,5	852	10	283
		2013	6.251	-807	-11,4	1.707	27,3	709	7	255
		2014	6.496	245	3,9	1.124	17,3	543	10	265
		2015	6.737	241	3,7	1.346	20,0	564	14	274

* neuer Schlüssel ab 01.01.2011 bzw. 01.01.2012 bzw. 01.01.2013 bzw. 01.01.2014 bzw. 01.01.2015

** Inhaltsänderung

*** textliche Änderung

Tabellenanhang

Tabelle 01

- Grundtabelle -

Die Tabelle 01 gibt eine Übersicht über:

- die innerhalb eines Berichtszeitraumes im Land Brandenburg erfassten Straftaten und die darin enthaltenen Versuchshandlungen
- Straftatenanteile
- die Aufgliederung der Tatorte nach der Einwohnerzahl
- die Aufklärungsquote
- die ermittelten Tatverdächtigen.

Die Vertikale der Tabelle ist nach Schlüsselzahlen gemäß Straftatenkatalog unterteilt.

In der Spalte 16 wird jeder Tatverdächtige zu jeder von ihm begangenen Deliktsart - unabhängig von der Anzahl der begangenen Straftaten - nur einmal gezählt; dies gilt auch, wenn gegen einen Tatverdächtigen innerhalb eines Berichtszeitraumes mehrmals ermittelt wurde (echte Tatverdächtigenzählung). Die Anzahl der aufgeklärten Fälle muß demnach nicht mit der der Tatverdächtigen übereinstimmen.

In der Straftatenuntergliederung wird der Tatverdächtige, selbst wenn er in verschiedenen Untergruppen mehrfach gezählt wurde, in der nächst höheren Gruppe nur einmal gezählt. Die Summe der Tatverdächtigen aus den Untergruppen muß folglich mit der Anzahl der Tatverdächtigen der jeweils nächst höheren Gruppe nicht übereinstimmen.

In der "Insgesamt"-Zeile der Tabelle wird jeder Tatverdächtige - unabhängig von der Zählung in der Straftatenuntergliederung - nur einmal gezählt. Diese Zeile enthält damit die Gesamtzahl der ermittelten Tatverdächtigen.

Soweit bei einem Tabellenausdruck für Schlüsselzahlen keine Werte auszuwerfen sind, wird diese Zeile unterdrückt.

Polizeiliche Kriminalstatistik des Landes Brandenburg
Grundtabelle

Berichtszeitraum: 01.01.2015 bis 31.12.2015

Schl.-Zahl der Tat	Straftat	erfasste Fälle	% - Anteil an allen Taten	von Spalte 3		Tatortverteilung				mit Schusswaffe		Aufklärung		Gesamtzahl der ermittelten Tatverdächtigen	von Spalte 16			
				Versuche		bis unter 20.000 Einwohner	20.000 bis unter 100.000	100.000 bis unter 500.000	unbekannt	gedroht	geschossen	Fälle	in % (AQ)		männlich	weiblich	Nichtdeutsche Tatverdächtige	
				Fälle	in %	7	8	9	11	12	13	14	15				16	17
1	2	3	4	5	6	7	8	9	11	12	13	14	15	16	17	18	19	20
-----	Straftaten insgesamt	188.264	100,0	13.994	7,4	91.277	79.100	17.426	461	70	62	98.829	52,5	66.479	49.716	16.763	12.727	19,1
000000	ST gg. das Leben	107	0,1	50	46,7	52	49	5	1	1	3	91	85,0	130	109	21	13	10,0
010000	Mord	27	0,0	17	63,0	18	9			1	2	27	100,0	53	49	4	4	7,5
011000	Mord i.Z.m. Raubdelikten	3	0,0		0,0	2	1					3	100,0	4	4		1	25,0
020000	Totschlag und Tötung auf Verlangen	40	0,0	32	80,0	18	20	2			1	40	100,0	45	38	7	5	11,1
030000	Fahrlässige Tötung - nicht i.V.m. Verkehrsunfall -	37	0,0		0,0	15	19	3				22	59,5	31	21	10	4	12,9
040000	Abbruch der Schwangerschaft	3	0,0	1	33,3	1	1		1			2	66,7	2	2			0,0
100000	ST gg. die sex. Selbstbestimmung	1.386	0,7	94	6,8	662	611	103	10			1.166	84,1	1.070	1.013	57	99	9,3
110000	unter Gewaltanw. o. Ausnutzen e. Abhängigkeitsverh.	375	0,2	65	17,3	163	183	29				313	83,5	326	321	5	54	16,6
111000	Vergewaltigung und sex. Nötigung	193	0,1	31	16,1	82	101	10				161	83,4	172	171	1	33	19,2
111100	Vergewalt./sex. Nötigung überfallartig (Einzeltäter)	12	0,0	5	41,7	5	7					13	108,3	13	13		4	30,8
111200	Vergewalt./sex. Nötigung überfallartig (durch Gruppen)	1	0,0		0,0	1							0,0					
111300	Vergewalt./sex. Nötigung durch Gruppen	8	0,0	1	12,5	1	6	1				5	62,5	18	18		10	55,6
111400	Sonstige Straftaten gemäß § 177 Abs. 2 Nr. 1, Abs. 3 und 4 StGB	172	0,1	25	14,5	75	88	9				143	83,1	142	141	1	20	14,1
112000	Sonstige sex. Nötigung	151	0,1	31	20,5	65	72	14				123	81,5	131	129	2	20	15,3
113000	Sex. Missbr. v. Schutzbef. pp., u. Ausnutzung e. Amtsst. o.e. Vertrauensverh.	31	0,0	3	9,7	16	10	5				29	93,5	27	25	2	2	7,4
130000	Sexueller Missbrauch	713	0,4	28	3,9	340	319	51	3			579	81,2	524	499	25	41	7,8
131000	Sex. Missbr. von Kindern	452	0,2	22	4,9	232	189	29	2			407	90,0	383	361	22	22	5,7
131100	Sexuelle Handlungen gemäß § 176 Abs. 1 und 2 StGB	235	0,1	20	8,5	116	104	15				222	94,5	219	209	10	14	6,4
131200	Exhibitionistische/sex. Handlungen vor Kindern	42	0,0		0,0	22	14	5	1			23	54,8	25	23	2	2	8,0
131300	sex. Handlungen gemäß § 176 Abs. 4 Nr. 2 StGB	5	0,0	1	20,0	1	4					5	100,0	5	5			0,0

Polizeiliche Kriminalstatistik des Landes Brandenburg
Grundtabelle

Berichtszeitraum: 01.01.2015 bis 31.12.2015

Schl.-Zahl der Tat	Straftat	erfasste Fälle	% - Anteil an allen Taten	von Spalte 3		Tatortverteilung				mit Schusswaffe		Aufklärung		Gesamtzahl der ermittelten Tatverdächtigen	von Spalte 16			
				Versuche		bis unter 20.000 Einwohner	20.000 bis unter 100.000	100.000 bis unter 500.000	unbekannt	gedroht	geschossen	Fälle	in % (AQ)		männlich	weiblich	Nichtdeutsche Tatverdächtige	
				Fälle	in %												Anzahl	in %
1	2	3	4	5	6	7	8	9	11	12	13	14	15	16	17	18	19	20
131400	Einwirken auf Kinder	64	0,0		0,0	31	29	3	1			61	95,3	56	54	2	4	7,1
131500	Vollzug des Beischlafs mit einem Kind oder Vornahme einer ähnl. sex. Handlung	63	0,0		0,0	38	22	3				56	88,9	56	52	4		0,0
131600	Schw. sex. Missbr. von Kindern zur Herst. u. Verbr. pornogr. Schriften	13	0,0		0,0	7	6					11	84,6	13	10	3		0,0
131700	Sonstiger schwerer sex. Missbr. von Kindern	27	0,0	1	3,7	16	8	3				26	96,3	28	25	3	2	7,1
132000	Exhibitionistische Handlungen und Erregung öffentlichen Ärgernisses	156	0,1		0,0	53	87	15	1			86	55,1	65	64	1	11	16,9
133000	Sex. Missbr. von Jugendlichen	50	0,0	4	8,0	25	21	4				48	96,0	46	44	2	4	8,7
134000	Sex. Missbr. Widerstandsunfähiger	55	0,0	2	3,6	30	22	3				38	69,1	39	39		5	12,8
140000	Ausnutzen sexueller Neigung	298	0,2	1	0,3	159	109	23	7			274	91,9	238	210	28	4	1,7
141000	Förderung sex. Handl. Minderj. oder Ausbeuten von Prostituierten	4	0,0	1	25,0	1	2	1				2	50,0	2		2	1	50,0
141100	Förderung sex.r Handlungen Minderjähriger	4	0,0	1	25,0	1	2	1				2	50,0	2		2	1	50,0
142000	Zuhälterei	3	0,0		0,0	3						2	66,7	2	2			0,0
143000	Verbreitung pornographischer Schriften (Erzeugnisse)	291	0,2		0,0	155	107	22	7			270	92,8	234	208	26	3	1,3
143100	Verbr. pornogr. Schriften (Erzeugnisse) an Personen unter 18 Jahren	28	0,0		0,0	16	9	3				25	89,3	27	22	5		0,0
143200	Verbreitung, Erwerb, Besitz und Herstellung kinderpornographischer Schriften	3	0,0		0,0	2	1					3	100,0	4	4			0,0
143300	Besitz/Verschaffung von Kinderpornographie	116	0,1		0,0	72	33	9	2			113	97,4	100	93	7	2	2,0
143400	Verbreitung von Kinderpornographie	75	0,0		0,0	29	38	5	3			66	88,0	49	44	5	1	2,0
143600	Besitz/Verschaffung von Jugendpornographie	14	0,0		0,0	7	3	4				13	92,9	13	12	1		0,0
143700	Verbreitung von Jugendpornographie	27	0,0		0,0	15	11		1			25	92,6	21	18	3		0,0
200000	Rohheitsdelikte und ST gg. die persönliche Freiheit	21.670	11,5	1.152	5,3	11.132	8.906	1.614	18	69	18	19.191	88,6	16.694	13.432	3.262	1.782	10,7
210000	Raub, räuberische Erpressung und räuberischer Angriff auf Kraftfahrer	1.058	0,6	222	21,0	407	550	100	1	46	1	663	62,7	793	716	77	136	17,2
211000	Raub, räub. Erpressung auf Geldinstitute, Postfilialen und -agenturen	3	0,0		0,0	1	2			2		3	100,0	4	3	1		0,0

Polizeiliche Kriminalstatistik des Landes Brandenburg
Grundtabelle

Berichtszeitraum: 01.01.2015 bis 31.12.2015

Schl.-Zahl der Tat	Straftat	erfasste Fälle	% - Anteil an allen Taten	von Spalte 3		Tatortverteilung				mit Schusswaffe		Aufklärung		Gesamtzahl der ermittelten Tatverdächtigen	von Spalte 16			
				Versuche		bis unter 20.000 Einwohner	20.000 bis unter 100.000	100.000 bis unter 500.000	unbekannt	gedroht	geschossen	Fälle	in % (AQ)		männlich	weiblich	Nichtdeutsche Tatverdächtige	
				Fälle	in %												Anzahl	in %
1	2	3	4	5	6	7	8	9	11	12	13	14	15	16	17	18	19	20
211100	Raubüberfälle auf Geldinstitute (Banken/Sparkassen)	1	0,0		0,0		1					1	100,0	1	1			0,0
211200	Raub auf Postfilialen und -agenturen	2	0,0		0,0	1	1			2		2	100,0	3	2	1		0,0
212000	Raubüberfälle auf sonstige Zahlstellen und Geschäfte	66	0,0	10	15,2	39	26	1		22		51	77,3	64	63	1	6	9,4
212100	Raubüberfälle auf Spielhallen	6	0,0	1	16,7	3	3			3		3	50,0	8	8			0,0
212200	Raubüberfälle auf Tankstellen	14	0,0	1	7,1	13	1			3		10	71,4	19	19		2	10,5
213000	Raubüberfälle auf Geld- und Werttransporte	1	0,0		0,0		1					1	100,0	6	6			0,0
213100	Raubüberfälle auf Geld- und Kassenboten	1	0,0		0,0		1					1	100,0	6	6			0,0
214000	Räuberischer Angriff auf Kraftfahrer	8	0,0	5	62,5	5	3					6	75,0	3	3		1	33,3
216000	Handtaschenraub	115	0,1	22	19,1	33	70	12				58	50,4	39	32	7	10	25,6
217000	Sonstige Raubüberfälle auf Straßen, Wegen oder Plätzen	430	0,2	97	22,6	143	236	50	1	12	1	207	48,1	294	268	26	37	12,6
218000	Raub zur Erlangung von Betäubungsmitteln	2	0,0		0,0	1	1					2	100,0	3	3		2	66,7
219000	Raubüberfälle in Wohnungen	120	0,1	11	9,2	51	66	3		5		89	74,2	141	121	20	12	8,5
220000	Körperverletzung	12.959	6,9	787	6,1	6.592	5.421	943	3	1	14	11.740	90,6	11.074	8.801	2.273	1.277	11,5
221000	Körperverletzung mit Todesfolge	6	0,0		0,0	4	1	1				4	66,7	4	4			0,0
222000	Gefährliche und schwere Körperverletzung	2.799	1,5	434	15,5	1.358	1.247	193	1		13	2.421	86,5	2.971	2.478	493	444	14,9
222100	Gefährliche und schwere Körperverletzung auf Straßen, Wegen oder Plätzen	935	0,5	131	14,0	412	452	71			8	746	79,8	1.078	943	135	116	10,8
223000	Misshandlung von Schutzbefohlenen	248	0,1		0,0	143	96	9				236	95,2	260	141	119	20	7,7
223100	Misshandlung von Kindern	173	0,1		0,0	91	75	7				169	97,7	188	96	92	15	8,0
224000	Vorsätzliche einfache Körperverletzung § 223 StGB	9.143	4,9	353	3,9	4.633	3.819	689	2	1		8.422	92,1	7.731	6.255	1.476	865	11,2
225000	Fahrlässige Körperverletzung	763	0,4		0,0	454	258	51			1	657	86,1	645	385	260	24	3,7
230000	ST gg. die persönliche Freiheit	7.653	4,1	143	1,9	4.133	2.935	571	14	22	3	6.788	88,7	6.222	5.154	1.068	503	8,1

Polizeiliche Kriminalstatistik des Landes Brandenburg
Grundtabelle

Berichtszeitraum: 01.01.2015 bis 31.12.2015

Schl.-Zahl der Tat	Straftat	erfasste Fälle	% Anteil an allen Taten	von Spalte 3		Tatortverteilung				mit Schusswaffe		Aufklärung		Gesamtzahl der ermittelten Tatverdächtigen	von Spalte 16			
				Versuche		bis unter 20.000 Einwohner	20.000 bis unter 100.000	100.000 bis unter 500.000	unbekannt	gedroht	geschossen	Fälle	in % (AQ)		männlich	weiblich	Nichtdeutsche Tatverdächtige	
				Fälle	in %												Anzahl	in %
1	2	3	4	5	6	7	8	9	11	12	13	14	15	16	17	18	19	20
231000	Menschenraub, Entziehung Minderjähriger, Kinderhandel	119	0,1	7	5,9	58	54	7				114	95,8	115	57	58	15	13,0
231100	Menschenraub	1	0,0		0,0	1						1	100,0	3	1	2		0,0
231200	Entziehung Minderjähriger	118	0,1	7	5,9	57	54	7				113	95,8	112	56	56	15	13,4
232000	Freiheitsber., Nötigung, Bedrohung, Zwangsheirat, Nachstellung (Stalking)	7.526	4,0	136	1,8	4.070	2.880	562	14	22	3	6.667	88,6	6.111	5.098	1.013	484	7,9
232100	Freiheitsberaubung	161	0,1	10	6,2	77	72	11	1			138	85,7	171	134	37	19	11,1
232200	Nötigung	2.905	1,5	126	4,3	1.633	1.034	229	9	1		2.395	82,4	2.497	2.062	435	137	5,5
232300	Bedrohung	3.346	1,8		0,0	1.781	1.327	234	4	21	3	3.107	92,9	2.858	2.473	385	319	11,2
232400	Nachstellung	1.114	0,6		0,0	579	447	88				1.027	92,2	934	755	179	39	4,2
233000	Erpress. Menschenraub	2	0,0		0,0	2						2	100,0	2	2			0,0
236000	Menschenhandel z. Z. der sex. Ausbeutung	3	0,0		0,0	2	1					3	100,0	4	4		4	100,0
236100	Menschenhandel z. Z. der sex. Ausbeutung gemäß § 232 Abs. 1 StGB	2	0,0		0,0	1	1					2	100,0	3	3		3	100,0
236500	Menschenhandel zum Zweck der sex. Ausbeutung § 232 Abs. 4 StGB	1	0,0		0,0	1						1	100,0	1	1		1	100,0
237000	Menschenhandel zum Zweck der Ausbeutung der AK	2	0,0		0,0	1		1				1	50,0	1	1		1	100,0
237100	Menschenhandel zum Zweck der Ausbeutung der AK gemäß § 233 Abs. 1 StGB	2	0,0		0,0	1		1				1	50,0	1	1		1	100,0
238000	Förderung des Menschenhandels	1	0,0		0,0			1				1	100,0	1	1		1	100,0
238100	Förd. des Menschenhandels § 233a Abs. 1 StGB i.V.m. § 232 StGB	1	0,0		0,0			1				1	100,0	1	1		1	100,0
3****	Diebstahl ohne erschwerende Umstände	30.876	16,4	609	2,0	13.775	13.615	3.462	24			13.583	44,0	11.984	8.579	3.405	2.947	24,6
3**100	EDS insg. von Kraftwagen einschl. unbefugter Gebrauch	189	0,1	15	7,9	127	54	8				132	69,8	144	124	20	20	13,9
3**200	EDS insg. von Moped/Krad einschl. unbefugter Gebrauch	65	0,0	3	4,6	48	17					25	38,5	26	25	1	1	3,8
3**300	EDS insg. von Fahrrad einschl. unbefugter Gebrauch	1.221	0,6	28	2,3	550	530	141				326	26,7	341	301	40	52	15,2
3**400	EDS insg. von Schusswaffen	6	0,0	1	16,7	2	4					3	50,0	4	2	2		0,0

Polizeiliche Kriminalstatistik des Landes Brandenburg
Grundtabelle

Berichtszeitraum: 01.01.2015 bis 31.12.2015

Schl.-Zahl der Tat	Straftat	erfasste Fälle	% Anteil an allen Taten	von Spalte 3		Tatortverteilung				mit Schusswaffe		Aufklärung		Gesamtzahl der ermittelten Tatverdächtigen	von Spalte 16			
				Versuche		bis unter 20.000 Einwohner	20.000 bis unter 100.000	100.000 bis unter 500.000	unbekannt	gedroht	geschossen	Fälle	in % (AQ)		männlich	weiblich	Nichtdeutsche Tatverdächtige	
				Fälle	in %												Anzahl	in %
1	2	3	4	5	6	7	8	9	11	12	13	14	15	16	17	18	19	20
3**500	EDS insg. von unbaren Zahlungsmitteln	1.193	0,6	3	0,3	474	535	183	1			128	10,7	138	93	45	17	12,3
3**700	EDS insg. von/aus Automaten	30	0,0		0,0	11	15	4				13	43,3	15	8	7	1	6,7
3**800	EDS insg. von Antiquitäten, Kunst- und sakralen Gegenständen	10	0,0		0,0	5	4	1				3	30,0	4	4			0,0
300000	EDS - Sonstiger	9.036	4,8	187	2,1	4.820	3.350	853	13			2.248	24,9	2.392	1.853	539	329	13,8
301*00	EDS in/aus Gärten, Gartenanlagen, Gartenkolonien	450	0,2	13	2,9	278	154	18				113	25,1	138	109	29	8	5,8
302*00	EDS in/aus Bungalow, Gartenlauben	107	0,1	9	8,4	61	39	7				31	29,0	43	36	7	5	11,6
303*00	EDS in/aus Bungalow, Gartenlauben, Gärten, Gartenanlagen, Gartenkolonien	557	0,3	22	3,9	339	193	25				144	25,9	176	140	36	13	7,4
304*00	EDS in/aus Garagen, Carports	198	0,1	14	7,1	122	69	7				58	29,3	80	70	10	16	20,0
305*00	EDS insg. in/aus Banken, Sparkassen, Postfilialen und -agenturen und dgl.	65	0,0		0,0	29	16	20				18	27,7	20	15	5		0,0
310*00	EDS insg. in/aus Dienst-, Büro-, Fabrikations-, Werkstatt- und Lagerräumen	1.584	0,8	31	2,0	833	550	199	2			405	25,6	383	295	88	53	13,8
315*00	EDS insg. in/aus Gaststätten, Kantinen, Hotels und Pensionen	455	0,2	8	1,8	194	165	96				93	20,4	112	92	20	24	21,4
325*00	EDS insg. in/aus Kiosken, Warenhäusern, Verkaufsräumen	10.480	5,6	175	1,7	3.609	5.593	1.276	2			9.002	85,9	7.938	5.496	2.442	2.382	30,0
326*00	EDS insg. - Ladendiebstahl	9.640	5,1	161	1,7	3.308	5.203	1.127	2			8.886	92,2	7.855	5.445	2.410	2.355	30,0
335*00	EDS insg. in/aus Wohnungen	1.397	0,7	49	3,5	733	563	100	1			790	56,5	828	546	282	87	10,5
340*00	EDS insg. in/aus Boden-/Kellerräumen, Waschküchen	347	0,2	16	4,6	121	164	62				70	20,2	87	69	18	9	10,3
345*00	EDS insg. in/aus Baubuden und Baustellen	381	0,2	13	3,4	204	113	62	2			82	21,5	111	104	7	13	11,7
350*00	EDS insg. an/aus Kfz	3.857	2,0	66	1,7	1.917	1.712	225	3			290	7,5	282	241	41	45	16,0
356000	EDS an Fahrrad - Sonstiger	454	0,2	8	1,8	110	258	86				29	6,4	37	35	2	1	2,7
357000	EDS an Wasserfahrzeugen	16	0,0	1	6,3	8	7	1				4	25,0	8	8			0,0
360000	EDS von/in/aus sonstigen Wasserfahrzeugen	93	0,0		0,0	49	41	3				15	16,1	21	20	1	1	4,8
361000	EDS von Motorboot	1	0,0		0,0	1						1	100,0	1	1			0,0

Polizeiliche Kriminalstatistik des Landes Brandenburg
Grundtabelle

Berichtszeitraum: 01.01.2015 bis 31.12.2015

Schl.-Zahl der Tat	Straftat	erfasste Fälle	% Anteil an allen Taten	von Spalte 3		Tatortverteilung				mit Schusswaffe		Aufklärung		Gesamtzahl der ermittelten Tatverdächtigen	von Spalte 16			
				Versuche		bis unter 20.000 Einwohner	20.000 bis unter 100.000	100.000 bis unter 500.000	unbekannt	gedroht	geschossen	Fälle	in % (AQ)		männlich	weiblich	Nichtdeutsche Tatverdächtige	
				Fälle	in %												Anzahl	in %
1	2	3	4	5	6	7	8	9	11	12	13	14	15	16	17	18	19	20
362000	EDS von Segelboot	4	0,0		0,0	2	2						0,0					
363000	EDS von Ruderboot	13	0,0		0,0	8	5					4	30,8	9	9		1	11,1
364000	EDS in/aus Motorboot	44	0,0		0,0	19	24	1				2	4,5	4	4			0,0
366000	EDS in/aus Ruderboot	5	0,0		0,0	3	2					1	20,0	1	1			0,0
367000	EDS von Bootsmotoren	12	0,0		0,0	5	5	2				1	8,3	1	1			0,0
368000	EDS von Bootsmotoren, spez. Außenbootsmotoren	6	0,0		0,0	3	2	1				1	16,7	1	1			0,0
371000	EDS von Betäubungsmitteln aus Apotheken	1	0,0		0,0		1						0,0					
372000	EDS von Betäubungsmitteln aus Arztpraxen	2	0,0		0,0		1	1					0,0					
373000	EDS von Betäubungsmitteln aus Krankenhäusern	2	0,0		0,0		2					2	100,0	1		1		0,0
381000	EDS von Fisch	14	0,0	2	14,3	5	9					1	7,1	1	1			0,0
382000	EDS von Fisch aus Reusen	12	0,0	1	8,3	4	8						0,0					
383000	EDS von Reusen und Netzen	2	0,0		0,0	1	1						0,0					
385000	EDS auf Friedhöfen und Grabstätten	69	0,0		0,0	52	17					5	7,2	4	2	2		0,0
386*00	EDS auf Campingplätzen- und Raststätten	88	0,0	2	2,3	45	42	1				15	17,0	11	10	1	2	18,2
390*00	EDS insg. - Taschendiebstahl	1.531	0,8	19	1,2	463	637	430	1			70	4,6	79	58	21	40	50,6
4****	Diebstahl unter erschwerenden Umständen	48.492	25,8	9.656	19,9	23.946	19.429	5.098	19			7.637	15,7	4.020	3.570	450	1.271	31,6
4**100	BSD insg. von Kraftwagen	2.384	1,3	653	27,4	1.157	986	240	1			578	24,2	433	416	17	271	62,6
4**200	BSD insg. von Moped/Krad	771	0,4	68	8,8	376	331	64				190	24,6	179	174	5	18	10,1
4**300	BSD insg. von Fahrrad	13.729	7,3	205	1,5	5.228	6.441	2.058	2			1.689	12,3	649	586	63	163	25,1
4**400	BSD insg. von Schusswaffen	8	0,0	1	12,5	6	2					3	37,5	3	3		1	33,3
4**500	BSD insg. von unbaren Zahlungsmitteln	283	0,2	8	2,8	165	92	26				49	17,3	55	47	8	7	12,7

Polizeiliche Kriminalstatistik des Landes Brandenburg
Grundtabelle

Berichtszeitraum: 01.01.2015 bis 31.12.2015

Schl.-Zahl der Tat	Straftat	erfasste Fälle	% - Anteil an allen Taten	von Spalte 3		Tatortverteilung				mit Schusswaffe		Aufklärung		Gesamtzahl der ermittelten Tatverdächtigen	von Spalte 16			
				Versuche		bis unter 20.000 Einwohner	20.000 bis unter 100.000	100.000 bis unter 500.000	unbekannt	gedroht	geschossen	Fälle	in % (AQ)		männlich	weiblich	Nichtdeutsche Tatverdächtige	
				Fälle	in %												Anzahl	in %
1	2	3	4	5	6	7	8	9	11	12	13	14	15	16	17	18	19	20
4**700	BSD insg. von/aus Automaten	300	0,2	91	30,3	150	129	21				57	19,0	49	46	3	8	16,3
4**800	BSD insg. von Antiquitäten, Kunst- und sakralen Gegenständen	12	0,0	1	8,3	6	6					4	33,3	6	6		1	16,7
400000	Schwerer Diebstahl - Sonstiger	9.617	5,1	2.601	27,0	5.557	3.606	447	7			1.448	15,1	1.102	953	149	301	27,3
401*00	Diebst. unter erschw. Umst. in/aus Gärten, Gartenanlagen, Gartenkolonien	1.268	0,7	267	21,1	775	468	25				151	11,9	127	113	14	25	19,7
402*00	Diebst. unter erschw. Umst. in/aus Bungalow, Gartenlauben	1.911	1,0	479	25,1	1.051	822	38				245	12,8	161	132	29	30	18,6
403*00	Diebst. u. erschw. Umst. in/aus Bungalow, Gartenl., Gärten, Gartenanl., Gartenk.	3.179	1,7	746	23,5	1.826	1.290	63				396	12,5	255	214	41	47	18,4
404*00	Diebst. unter erschw. Umst. in/aus Garagen, Carports	2.820	1,5	966	34,3	1.500	1.204	116				392	13,9	234	215	19	70	29,9
405*00	BSD insg. in/aus Banken, Sparkassen, Postfilialen und -agenturen und dgl.	40	0,0	22	55,0	22	13	5				9	22,5	15	14	1	1	6,7
410*00	BSD insg. in/aus Dienst-, Büro-, Fabrikations-, Werkstatt- und Lagerräumen	4.253	2,3	1.026	24,1	2.520	1.372	361				829	19,5	650	583	67	135	20,8
415*00	BSD insg. in/aus Gaststätten, Kantinen, Hotels und Pensionen	598	0,3	144	24,1	316	217	65				107	17,9	135	124	11	17	12,6
425*00	BSD insg. in/aus Kiosken, Warenhäusern, Verkaufsräumen	1.482	0,8	531	35,8	739	622	121				488	32,9	516	464	52	235	45,5
426*00	BSD insg. - Ladendiebstahl	258	0,1	22	8,5	99	142	17				207	80,2	293	252	41	192	65,5
435*00	Wohnungseinbruchdiebstahl	4.436	2,4	1.544	34,8	2.474	1.761	201				739	16,7	651	553	98	154	23,7
436*00	Tageswohnungseinbruchdiebstahl	2.232	1,2	638	28,6	1.281	865	86				367	16,4	342	296	46	105	30,7
440*00	BSD insg. in/aus Boden-, Kellerräumen, Waschküchen	6.381	3,4	1.578	24,7	2.010	2.986	1.385				961	15,1	332	299	33	67	20,2
445*00	BSD insg. in/aus Baubuden und Baustellen	917	0,5	131	14,3	518	242	156	1			87	9,5	103	96	7	31	30,1
450*00	SDS insg. an/aus Kfz	6.107	3,2	1.128	18,5	3.721	1.980	398	8			832	13,6	355	333	22	139	39,2
456000	Diebst. unter erschw. Umst. an Fahrrad - Sonstiger	347	0,2	8	2,3	115	181	50	1			50	14,4	52	47	5	14	26,9
457000	Diebst. unter erschw. Umst. an Wasserfahrzeugen	100	0,1	12	12,0	62	34	4				5	5,0	5	5		4	80,0
460000	Diebst. unter erschw. Umst. von/in/aus sonstigen Wasserfahrzeugen	479	0,3	23	4,8	302	154	23				47	9,8	50	48	2	16	32,0
461000	Diebst. unter erschw. Umst. von Motorboot	41	0,0	3	7,3	23	17	1				8	19,5	13	12	1	3	23,1

Polizeiliche Kriminalstatistik des Landes Brandenburg
Grundtabelle

Berichtszeitraum: 01.01.2015 bis 31.12.2015

Schl.-Zahl der Tat	Straftat	erfasste Fälle	% Anteil an allen Taten	von Spalte 3		Tatortverteilung				mit Schusswaffe		Aufklärung		Gesamtzahl der ermittelten Tatverdächtigen	von Spalte 16			
				Versuche		bis unter 20.000 Einwohner	20.000 bis unter 100.000	100.000 bis unter 500.000	unbekannt	gedroht	geschossen	Fälle	in % (AQ)		männlich	weiblich	Nichtdeutsche Tatverdächtige	
				Fälle	in %												Anzahl	in %
1	2	3	4	5	6	7	8	9	11	12	13	14	15	16	17	18	19	20
462000	Diebst. unter erschw. Umst. von Segelboot	2	0,0		0,0	1		1					0,0					
463000	Diebst. unter erschw. Umst. von Ruderboot	54	0,0		0,0	43	11					5	9,3	9	9			0,0
464000	Diebst. unter erschw. Umst. in/aus Motorboot	75	0,0	6	8,0	44	25	6				4	5,3	7	7		6	85,7
465000	Diebst. unter erschw. Umst. in/aus Segelboot	9	0,0	1	11,1		9						0,0					
466000	Diebst. unter erschw. Umst. in/aus Ruderboot	9	0,0	2	22,2	1	8					1	11,1	2	2			0,0
467000	Diebst. unter erschw. Umst. von Bootsmotoren	210	0,1	3	1,4	143	58	9				22	10,5	17	16	1	9	52,9
468000	Diebst. unter erschw. Umst. von Bootsmotoren, spez. Außenbootsmotoren	174	0,1	3	1,7	123	47	4				21	12,1	17	16	1	9	52,9
471000	Schwerer Diebstahl - von Btm aus Apotheken	7	0,0		0,0	5	2					5	71,4	4	4		1	25,0
472000	Schwerer Diebstahl - von Btm aus Arztpraxen	1	0,0	1	100,0		1						0,0					
473000	Schwerer Diebstahl - von Btm aus Krankenhäusern	2	0,0		0,0	1	1					2	100,0	2		2		0,0
481000	Diebst. unter erschw. Umst. von Fisch	5	0,0		0,0	4	1						0,0					
482000	Diebst. unter erschw. Umst. von Fisch aus Reusen	1	0,0		0,0	1							0,0					
483000	Diebst. unter erschw. Umst. von Reusen und Netzen	4	0,0		0,0	4							0,0					
485000	Diebst. unter erschw. Umst. auf Friedhöfen und Grabstätten	33	0,0	6	18,2	28	5						0,0					
486*00	Diebst. unter erschw. Umst. auf Campingplätzen- und Raststätten	157	0,1	45	28,7	101	45	11				9	5,7	9	8	1	2	22,2
490*00	BSD insg. - Taschendiebstahl	78	0,0	2	2,6	28	26	24				11	14,1	18	13	5	12	66,7
****00	Diebstahl insgesamt	79.368	42,2	10.265	12,9	37.721	33.044	8.560	43			21.220	26,7	15.056	11.308	3.748	4.014	26,7
***100	Diebstahl insg. von Kraftwagen einschl. unbefugter Gebrauch	2.573	1,4	668	26,0	1.284	1.040	248	1			710	27,6	573	536	37	290	50,6
***200	Diebstahl insg. von Moped/Krad einschl. unbefugte Gebrauch	836	0,4	71	8,5	424	348	64				215	25,7	199	193	6	19	9,5
***300	Diebstahl insg. von Fahrrad einschl. unbefugter Gebrauch	14.950	7,9	233	1,6	5.778	6.971	2.199	2			2.015	13,5	918	819	99	199	21,7
***400	Diebstahl insg. von Schusswaffen	14	0,0	2	14,3	8	6					6	42,9	7	5	2	1	14,3

Polizeiliche Kriminalstatistik des Landes Brandenburg
Grundtabelle

Berichtszeitraum: 01.01.2015 bis 31.12.2015

Schl.-Zahl der Tat	Straftat	erfasste Fälle	% - Anteil an allen Taten	von Spalte 3		Tatortverteilung				mit Schusswaffe		Aufklärung		Gesamtzahl der ermittelten Tatverdächtigen	von Spalte 16			
				Versuche		bis unter 20.000 Einwohner	20.000 bis unter 100.000	100.000 bis unter 500.000	unbekannt	gedroht	geschossen	Fälle	in % (AQ)		männlich	weiblich	Nichtdeutsche Tatverdächtige	
				Fälle	in %												Anzahl	in %
1	2	3	4	5	6	7	8	9	11	12	13	14	15	16	17	18	19	20
***500	Diebstahl insg. von unbaren ZM	1.476	0,8	11	0,7	639	627	209	1			177	12,0	183	133	50	21	11,5
***700	Diebstahl insg. von/aus Automaten	330	0,2	91	27,6	161	144	25				70	21,2	64	54	10	9	14,1
***800	Diebstahl insg. von Antiquitäten, Kunst- und sakralen Gegenständen	22	0,0	1	4,5	11	10	1				7	31,8	10	10		1	10,0
*00000	Diebstahl insg. - Sonstiger	18.653	9,9	2.788	14,9	10.377	6.956	1.300	20			3.696	19,8	3.339	2.672	667	600	18,0
*01*00	Diebstahl insg. in/aus Gärten, Gartenanlagen, Gartenkolonien	1.718	0,9	280	16,3	1.053	622	43				264	15,4	257	215	42	30	11,7
*02*00	Diebstahl insg. in/aus Bungalow, Gartenlauben	2.018	1,1	488	24,2	1.112	861	45				276	13,7	198	162	36	32	16,2
*03*00	Diebstahl insg. in/aus Bungalow, Gartenl., Gärten, Gartenanl., Gartenk.	3.736	2,0	768	20,6	2.165	1.483	88				540	14,5	415	341	74	53	12,8
*04*00	Diebstahl insg. in/aus Garagen, Carports	3.018	1,6	980	32,5	1.622	1.273	123				450	14,9	300	271	29	78	26,0
*05*00	Diebstahl insg. in/aus Banken, Sparkassen, Postfilialen und -agenturen u. dgl.	105	0,1	22	21,0	51	29	25				27	25,7	35	29	6	1	2,9
*10*00	Diebstahl insg. in/aus Dienst-, Büro-, Fabrikations-, Werkstatt- u. Lagerräumen	5.837	3,1	1.057	18,1	3.353	1.922	560	2			1.234	21,1	1.000	850	150	182	18,2
*15*00	Diebstahl insg. in/aus Gaststätten, Kantinen, Hotels und Pensionen	1.053	0,6	152	14,4	510	382	161				200	19,0	241	210	31	41	17,0
*25*00	Diebstahl insg. in/aus Kiosken, Warenhäusern, Verkaufsräumen	11.962	6,4	706	5,9	4.348	6.215	1.397	2			9.490	79,3	8.296	5.816	2.480	2.536	30,6
*26*00	Diebstahl insg. Ladendiebstahl	9.898	5,3	183	1,8	3.407	5.345	1.144	2			9.093	91,9	8.030	5.589	2.441	2.472	30,8
*35*00	Diebstahl insg. in/aus Wohnungen	5.833	3,1	1.593	27,3	3.207	2.324	301	1			1.529	26,2	1.434	1.063	371	238	16,6
*36*00	Tageswohnungseinbruch	2.232	1,2	638	28,6	1.281	865	86				367	16,4	342	296	46	105	30,7
*40*00	Diebstahl insg. in/aus Boden-, Kellerräumen und Waschküchen	6.728	3,6	1.594	23,7	2.131	3.150	1.447				1.031	15,3	402	353	49	70	17,4
*45*00	Diebstahl insg. in/aus Baubuden und Baustellen	1.298	0,7	144	11,1	722	355	218	3			169	13,0	210	196	14	44	21,0
*50*00	Diebstahl insg. an/aus Kfz	9.964	5,3	1.194	12,0	5.638	3.692	623	11			1.122	11,3	580	522	58	178	30,7
*56000	Diebstahl insg. an Fahrrad	801	0,4	16	2,0	225	439	136	1			79	9,9	86	79	7	15	17,4
*57000	Diebstahl insg. an Wasserfahrzeug	116	0,1	13	11,2	70	41	5				9	7,8	13	13		4	30,8
*60000	Diebstahl insg. von/in/aus Wasserfahrzeugen	572	0,3	23	4,0	351	195	26				62	10,8	70	67	3	16	22,9

Polizeiliche Kriminalstatistik des Landes Brandenburg
Grundtabelle

Berichtszeitraum: 01.01.2015 bis 31.12.2015

Schl.-Zahl der Tat	Straftat	erfasste Fälle	% Anteil an allen Taten	von Spalte 3		Tatortverteilung				mit Schusswaffe		Aufklärung		Gesamtzahl der ermittelten Tatverdächtigen	von Spalte 16			
				Versuche		bis unter 20.000 Einwohner	20.000 bis unter 100.000	100.000 bis unter 500.000	unbekannt	gedroht	geschossen	Fälle	in % (AQ)		männlich	weiblich	Nichtdeutsche Tatverdächtige	
				Fälle	in %	7	8	9	11	12	13	14	15		16	17	18	Anzahl
*61000	Diebstahl insg. von Motorboot	42	0,0	3	7,1	24	17	1				9	21,4	14	13	1	3	21,4
*62000	Diebstahl insg. von Segelboot	6	0,0		0,0	3	2	1					0,0					
*63000	Diebstahl insg. von Ruderboot	67	0,0		0,0	51	16					9	13,4	18	18		1	5,6
*64*00	Diebstahl insg. in/aus Motorboot	119	0,1	6	5,0	63	49	7				6	5,0	11	11		6	54,5
*65*00	Diebstahl insg. in/aus Segelboot	9	0,0	1	11,1		9						0,0					
*66*00	Diebstahl insg. in/aus Ruderboot	14	0,0	2	14,3	4	10					2	14,3	3	3			0,0
*67000	Diebstahl insg. von Bootsmotoren	222	0,1	3	1,4	148	63	11				23	10,4	18	17	1	9	50,0
*68000	Diebstahl insg. von Bootsmotoren, spez. Außenbootsmotoren	180	0,1	3	1,7	126	49	5				22	12,2	18	17	1	9	50,0
*71000	Diebstahl insg. von Btm aus Apotheken	8	0,0		0,0	5	3					5	62,5	4	4		1	25,0
*72000	Diebstahl insg. von Btm aus Arztpraxen	3	0,0	1	33,3		2	1					0,0					
*73000	Diebstahl insg. von Btm aus Krankenhäusern	4	0,0		0,0	1	3					4	100,0	2		2		0,0
*81000	Diebstahl insg. von Fisch	19	0,0	2	10,5	9	10					1	5,3	1	1			0,0
*82000	Diebstahl insg. von Fisch aus Reusen	13	0,0	1	7,7	5	8						0,0					
*83000	Diebstahl insg. von Reusen und Netzen	6	0,0		0,0	5	1						0,0					
*85000	Diebstahl insg. auf Friedhöfen und Grabstätten	102	0,1	6	5,9	80	22					5	4,9	4	2	2		0,0
*86*00	Diebstahl insg. auf Campingplätzen- und Raststätten	245	0,1	47	19,2	146	87	12				24	9,8	18	16	2	2	11,1
*90*00	Diebstahl insg. Taschendiebstahl	1.609	0,9	21	1,3	491	663	454	1			81	5,0	97	71	26	52	53,6
500000	Vermögens- und Fälschungsdelikte	29.727	15,8	1.965	6,6	14.969	11.893	2.610	255			21.726	73,1	15.999	10.974	5.025	2.720	17,0
510000	Betrug	22.098	11,7	1.936	8,8	11.059	8.751	2.050	238			16.597	75,1	12.077	8.150	3.927	2.001	16,6
511000	Waren- und Warenkreditbetrug	8.752	4,6	157	1,8	4.950	3.222	520	60			6.415	73,3	4.524	2.941	1.583	611	13,5
511100	Betrügerisches Erlangen von Kfz	58	0,0	5	8,6	34	22	2				55	94,8	70	55	15	21	30,0

Polizeiliche Kriminalstatistik des Landes Brandenburg
Grundtabelle

Berichtszeitraum: 01.01.2015 bis 31.12.2015

Schl.-Zahl der Tat	Straftat	erfasste Fälle	% -Anteil an allen Taten	von Spalte 3		Tatortverteilung				mit Schusswaffe		Aufklärung		Gesamtzahl der ermittelten Tatverdächtigen	von Spalte 16			
				Versuche		bis unter 20.000 Einwohner	20.000 bis unter 100.000	100.000 bis unter 500.000	unbekannt	gedroht	geschossen	Fälle	in % (AQ)		männlich	weiblich	Nichtdeutsche Tatverdächtige	
				Fälle	in %	7	8	9	11	12	13	14	15				16	17
1	2	3	4	5	6	7	8	9	11	12	13	14	15	16	17	18	19	20
511200	Sonstiger Warenkreditbetrug	6.106	3,2	119	1,9	3.668	2.025	391	22			3.910	64,0	2.983	1.913	1.070	496	16,6
511201	Tankbetrug	3.393	1,8		0,0	2.407	879	106	1			1.363	40,2	1.221	970	251	247	20,2
511300	Warenbetrug	2.588	1,4	33	1,3	1.248	1.175	127	38			2.450	94,7	1.590	1.056	534	100	6,3
512000	Grundstücks- und Baubetrug	35	0,0	6	17,1	19	12	3	1			23	65,7	30	24	6	5	16,7
513000	Kapitalanlage- und Anlagebetrug	81	0,0	4	4,9	22	55	4				77	95,1	47	40	7	4	8,5
513100	Prospektbetrug	2	0,0		0,0	1	1					2	100,0	2	2			0,0
513200	Anlagebetrug	67	0,0	4	6,0	19	45	3				64	95,5	39	33	6	4	10,3
513300	Betrug bei Börsenspekulationen	6	0,0		0,0		5	1				6	100,0	2	2			0,0
513400	Beteiligungsbetrug	2	0,0		0,0	1	1					2	100,0	2	2			0,0
513500	Kautionsbetrug	4	0,0		0,0	1	3					3	75,0	3	2	1		0,0
514000	Geldkreditbetrug	154	0,1	20	13,0	62	73	18	1			144	93,5	196	142	54	16	8,2
514100	Kreditbetrug (im geschäftlichen Verkehr)	38	0,0		0,0	5	32	1				35	92,1	42	26	16	1	2,4
514200	Subventionsbetrug	32	0,0		0,0	18	13	1				33	103,1	60	52	8	3	5,0
514300	Krediterlangungsbetrug	83	0,0	20	24,1	39	28	15	1			75	90,4	93	63	30	12	12,9
514500	Wertpapierbetrug	1	0,0		0,0			1				1	100,0	1	1			0,0
515000	Erschleichen von Leistungen	2.975	1,6	2	0,1	1.103	1.558	312	2			2.942	98,9	2.162	1.755	407	757	35,0
516000	Betrug bzw. Computerbetrug mittels rechtswidrig erlangter unbarer Zahlungsmittel	1.596	0,8	83	5,2	750	688	126	32			768	48,1	414	284	130	86	20,8
516200	Betrug mittels rechtswidrig erlangter Zahlungskarten ohne PIN (Lastschriftverfahren)	780	0,4	19	2,4	373	372	31	4			331	42,4	77	54	23	35	45,5
516300	Computerbetrug mittels rechtswidrig erlangter Zahlungskarten mit PIN	441	0,2	29	6,6	190	194	55	2			231	52,4	188	127	61	13	6,9
516400	Betrug m. rechtsw. erlangter Kreditkarten	127	0,1	10	7,9	56	47	22	2			39	30,7	35	25	10	5	14,3
516500	Betrug bzw. Computerbetrug mittels rechtswidrig erlangter Daten von Zahlungskarten	204	0,1	16	7,8	102	61	17	24			138	67,6	111	76	35	28	25,2

Polizeiliche Kriminalstatistik des Landes Brandenburg
Grundtabelle

Berichtszeitraum: 01.01.2015 bis 31.12.2015

Schl.-Zahl der Tat	Straftat	erfasste Fälle	% - Anteil an allen Taten	von Spalte 3		Tatortverteilung				mit Schusswaffe		Aufklärung		Gesamtzahl der ermittelten Tatverdächtigen	von Spalte 16			
				Fälle	in %	bis unter 20.000 Einwohner	20.000 bis unter 100.000	100.000 bis unter 500.000	unbekannt	gedroht	geschossen	Fälle	in % (AQ)		männlich	weiblich	Nichtdeutsche Tatverdächtige	
																	Anzahl	in %
1	2	3	4	5	6	7	8	9	11	12	13	14	15	16	17	18	19	20
516900	Betrug bzw. Computerbetrug mittels rechtswidrig erlangter sonstiger unbarer Zahlungsmittel	44	0,0	9	20,5	29	14	1				29	65,9	21	15	6	6	28,6
517000	Sonstiger Betrug	8.505	4,5	1.664	19,6	4.153	3.143	1.067	142			6.228	73,2	5.284	3.382	1.902	567	10,7
517100	Leistungsbetrug	262	0,1	41	15,6	152	96	14				205	78,2	217	185	32	43	19,8
517200	Leistungskreditbetrug	511	0,3	8	1,6	265	198	41	7			447	87,5	456	306	150	37	8,1
517300	Arbeitsvermittlungsbetrug	16	0,0	2	12,5	5	11					15	93,8	9	5	4		0,0
517400	Betrug z.N.v. Versch. und Versch.missbrauch	152	0,1	17	11,2	48	33	71				152	100,0	175	121	54	18	10,3
517500	Computerbetrug (sonstiger)	249	0,1	22	8,8	127	94	6	22			193	77,5	158	109	49	9	5,7
517600	Provisionsbetrug	23	0,0	2	8,7	9	10	4				20	87,0	19	15	4	3	15,8
517700	Betrug z.N.v. Sozialversch. und SV-trägern	45	0,0	2	4,4	14	14	17				45	100,0	38	21	17	2	5,3
517800	Sozialleistungsbetrug	1.924	1,0	30	1,6	751	591	580	2			1.919	99,7	1.506	745	761	69	4,6
517900	Missbräuchliche Nutzung von Telekommunikationsdiensten	61	0,0	12	19,7	35	23	1	2			31	50,8	33	25	8		0,0
518100	Abrechnungsbetrug	298	0,2	44	14,8	141	120	33	4			240	80,5	119	61	58	7	5,9
518200	Einmietbetrug	324	0,2	2	0,6	199	100	25				292	90,1	306	203	103	25	8,2
518300	Überweisungsbetrug	528	0,3	303	57,4	193	271	28	36			294	55,7	161	112	49	35	21,7
518400	Zechbetrug	80	0,0		0,0	43	26	11				65	81,3	67	57	10	11	16,4
518800	Kreditvermittlungsbetrug	12	0,0	2	16,7	8	4					10	83,3	10	8	2		0,0
518900	Sonstige weitere Betrugsarten	4.020	2,1	1.177	29,3	2.163	1.552	236	69			2.300	57,2	2.214	1.555	659	324	14,6
520000	Veruntreuungen	1.068	0,6		0,0	577	423	68				1.039	97,3	587	438	149	38	6,5
521000	Untreue	217	0,1		0,0	131	74	12				201	92,6	220	139	81	2	0,9
521100	Untreue bei Kapitalanlagegeschäften	3	0,0		0,0	2	1					3	100,0	5	4	1		0,0
522000	Vorenthalten und Veruntreuen von Arbeitsentgelt	846	0,4		0,0	446	344	56				833	98,5	365	298	67	34	9,3

Polizeiliche Kriminalstatistik des Landes Brandenburg
Grundtabelle

Berichtszeitraum: 01.01.2015 bis 31.12.2015

Schl.-Zahl der Tat	Straftat	erfasste Fälle	% - Anteil an allen Taten	von Spalte 3		Tatortverteilung				mit Schusswaffe		Aufklärung		Gesamtzahl der ermittelten Tatverdächtigen	von Spalte 16			
				Versuche		bis unter 20.000 Einwohner	20.000 bis unter 100.000	100.000 bis unter 500.000	unbekannt	gedroht	geschossen	Fälle	in % (AQ)		männlich	weiblich	Nichtdeutsche Tatverdächtige	
				Fälle	in %												Anzahl	in %
1	2	3	4	5	6	7	8	9	11	12	13	14	15	16	17	18	19	20
523000	Missbrauch von Scheck- und Kreditkarten	5	0,0		0,0		5					5	100,0	5	3	2	2	40,0
530000	Unterschlagung	4.201	2,2	6	0,1	2.006	1.802	387	6			2.079	49,5	2.122	1.415	707	156	7,4
531000	Unterschlagung von Kfz	291	0,2	2	0,7	169	99	23				280	96,2	298	245	53	42	14,1
540000	Urkundenfälschung	2.073	1,1	10	0,5	1.180	797	86	10			1.732	83,6	1.595	1.281	314	529	33,2
541000	Fälschung technischer Aufzeichnungen	51	0,0		0,0	37	14					48	94,1	50	47	3	33	66,0
542000	Fälschung zur Erlangung von Btm	6	0,0	1	16,7	2	3	1				5	83,3	5	2	3	1	20,0
543000	Fälsch. beweisenerhbl. Daten, Täusch. im Rechtsverkehr b. Datenverarb.	98	0,1	1	1,0	54	37	4	3			67	68,4	66	50	16	13	19,7
550000	Geld- und Wertzeichenfälschung	192	0,1	13	6,8	93	89	9	1			188	97,9	191	132	59	41	21,5
551000	Geld- und Wertzeichenfälschung einschl. Vorbereitungshandlungen	6	0,0		0,0	1	3	1	1			7	116,7	8	7	1	1	12,5
552000	Inverkehrbringen von Falschgeld §§ 146 Abs. 1 Nr. 3, 147 StGB	172	0,1	8	4,7	86	79	7				172	100,0	171	117	54	37	21,6
553000	Fälsch. v. Zahlungskarten mit/ohne Garantiefunktion, Schecks u. Wechseln	14	0,0	5	35,7	6	7	1				9	64,3	12	8	4	3	25,0
553100	Gebr. falscher Zahlungsk. mit oder ohne Garantiefunktion, Schecks und Wechsel	10	0,0	2	20,0	5	4	1				8	80,0	11	7	4	3	27,3
553200	Nachmachen, Verfälschen, Verschaffen, Feilhalten o. Überl. falscher Zahlungsk	4	0,0	3	75,0	1	3					1	25,0	1	1			0,0
560000	Insolvenzstraftaten	95	0,1		0,0	54	31	10				91	95,8	94	70	24	10	10,6
561000	Bankrott	59	0,0		0,0	32	22	5				56	94,9	69	49	20	7	10,1
563000	Verletzung der Buchführungspflicht	30	0,0		0,0	17	8	5				29	96,7	31	26	5	3	9,7
564000	Gläubigerbegünstigung	3	0,0		0,0	2	1					3	100,0	4	4		1	25,0
565000	Schuldnerbegünstigung	3	0,0		0,0	3						3	100,0	3	1	2		0,0
600000	Sonstige Straftatbestände (StGB)	40.956	21,8	402	1,0	19.440	17.916	3.498	102		19	21.567	52,7	18.384	13.984	4.400	1.742	9,5
610000	Erpressung	146	0,1	67	45,9	77	53	13	3			118	80,8	145	123	22	21	14,5
611000	Erpressung auf sex. Grundlage	5	0,0	1	20,0	3		2				2	40,0	2	2			0,0

Polizeiliche Kriminalstatistik des Landes Brandenburg
Grundtabelle

Berichtszeitraum: 01.01.2015 bis 31.12.2015

Schl.-Zahl der Tat	Straftat	erfasste Fälle	% - Anteil an allen Taten	von Spalte 3		Tatortverteilung				mit Schusswaffe		Aufklärung		Gesamtzahl der ermittelten Tatverdächtigen	von Spalte 16			
				Versuche		bis unter 20.000 Einwohner	20.000 bis unter 100.000	100.000 bis unter 500.000	unbekannt	gedroht	geschossen	Fälle	in % (AQ)		männlich	weiblich	Nichtdeutsche Tatverdächtige	
				Fälle	in %	7	8	9	11	12	13	14	15				16	17
1	2	3	4	5	6	7	8	9	11	12	13	14	15	16	17	18	19	20
620000	Widerstand gg. die Staatsgewalt und ST gg. die öff. Ordnung	5.086	2,7	2	0,0	2.385	2.230	464	7			4.417	86,8	4.226	3.491	735	556	13,2
621000	Widerstand gg. die Staatsgewalt	781	0,4	2	0,3	317	405	57	2			767	98,2	716	636	80	90	12,6
622000	Hausfriedensbruch	2.903	1,5		0,0	1.432	1.175	295	1			2.454	84,5	2.466	2.002	464	363	14,7
622100	Hausfriedensbruch gemäß § 123 StGB	2.902	1,5		0,0	1.432	1.174	295	1			2.453	84,5	2.466	2.002	464	363	14,7
622200	Schwerer Hausfriedensbruch	1	0,0		0,0		1					1	100,0	1	1			0,0
623000	Landfriedensbruch	19	0,0		0,0	4	14	1				19	100,0	138	137	1	63	45,7
624000	Vortäuschen einer Straftat	329	0,2		0,0	167	134	28				326	99,1	328	224	104	19	5,8
624100	Vortäuschen eines Raubes	27	0,0		0,0	8	17	2				27	100,0	31	26	5		0,0
624200	Vortäuschen eines Diebstahls	85	0,0		0,0	43	39	3				83	97,6	93	73	20	3	3,2
626000	Gewaltdarstellung	7	0,0		0,0	6	1					7	100,0	12	12		1	8,3
626100	Gewaltdarstellung - Schriften an Personen unter 18 Jahren	7	0,0		0,0	6	1					7	100,0	12	12		1	8,3
627000	Volksverhetzung	250	0,1		0,0	120	111	16	3			202	80,8	239	206	33	4	1,7
630000	Begünstigung, Strafvereitelung, Hehlerei u. Geldwäsche	1.015	0,5	37	3,6	517	428	62	8			973	95,9	1.047	900	147	435	41,5
631000	Hehlerei von Kfz	245	0,1	12	4,9	150	90	1	4			230	93,9	256	250	6	200	78,1
631100	Gewerbsmäßige Hehlerei von Kfz	20	0,0	2	10,0	16	4					21	105,0	20	20		20	100,0
631200	Bandenhehlerei von Kfz	5	0,0		0,0	4	1					4	80,0	8	7	1	7	87,5
631300	Gewerbsmäßige Bandenhehlerei von Kfz	2	0,0		0,0	2						2	100,0	9	9		5	55,6
632000	Sonstige Hehlerei	500	0,3	8	1,6	232	235	30	3			485	97,0	533	484	49	204	38,3
632100	Gewerbsmäßige Hehlerei	33	0,0	2	6,1	17	13	1	2			32	97,0	39	36	3	19	48,7
632200	Bandenhehlerei	7	0,0		0,0	2	5					6	85,7	13	13		7	53,8
633000	Geldwäsche, Verschleierung unrechtmäßig erl. Vermögenswerte	197	0,1	7	3,6	105	70	21	1			185	93,9	191	126	65	24	12,6

Polizeiliche Kriminalstatistik des Landes Brandenburg
Grundtabelle

Berichtszeitraum: 01.01.2015 bis 31.12.2015

Schl.-Zahl der Tat	Straftat	erfasste Fälle	% - Anteil an allen Taten	von Spalte 3		Tatortverteilung				mit Schusswaffe		Aufklärung		Gesamtzahl der ermittelten Tatverdächtigen	von Spalte 16			
				Versuche		bis unter 20.000 Einwohner	20.000 bis unter 100.000	100.000 bis unter 500.000	unbekannt	gedroht	geschossen	Fälle	in % (AQ)		männlich	weiblich	Nichtdeutsche Tatverdächtige	
				Fälle	in %												Anzahl	in %
1	2	3	4	5	6	7	8	9	11	12	13	14	15	16	17	18	19	20
640000	Brandstiftung und Herbeiführen einer Brandgefahr	1.228	0,7	73	5,9	799	365	63	1			514	41,9	569	478	91	33	5,8
641000	(Vorsätzliche) Brandstiftung und Herbeiführen einer Brandgefahr	843	0,4	73	8,7	554	255	33	1			268	31,8	297	267	30	18	6,1
650000	Wettbewerbs-, Korruptions- und Amtsdelikte	431	0,2	5	1,2	197	198	30	6		1	306	71,0	291	241	50	3	1,0
651000	Vorteilsannahme, Bestechlichkeit	108	0,1		0,0	50	53	4	1			89	82,4	77	48	29	1	1,3
651100	Vorteilsannahme § 331 StGB	58	0,0		0,0	16	38	4				51	87,9	50	31	19		0,0
651200	Bestechlichkeit § 332 StGB	49	0,0		0,0	33	15		1			37	75,5	28	17	11		0,0
651400	Alle sonst. bes. schweren Fälle der Bestechlichkeit	1	0,0		0,0	1						1	100,0	1	1		1	100,0
652000	Vorteilsgewährung, Bestechung	123	0,1	4	3,3	63	54	4	2			101	82,1	65	61	4		0,0
652100	Vorteilsgewährung	55	0,0		0,0	13	36	4	2			47	85,5	21	21			0,0
652200	Bestechung	67	0,0	4	6,0	49	18					53	79,1	46	42	4		0,0
652400	Alle sonst. bes. schweren Fälle der Bestechung	1	0,0		0,0	1						1	100,0	5	5			0,0
655000	Sonstige Straftaten im Amt	182	0,1	1	0,5	75	82	22	3		1	100	54,9	126	111	15	1	0,8
655100	Körperverletzung im Amt	65	0,0	1	1,5	31	29	5			1	41	63,1	64	58	6	1	1,6
655200	Verletzung des Dienstgeheimnisses	19	0,0		0,0	4	12	1	2			7	36,8	10	7	3		0,0
656000	Wettbewerbsbeschränk. Absprachen bei Ausschreibungen	7	0,0		0,0	6	1					6	85,7	12	11	1		0,0
657000	Bestechlichkeit und Bestechung im geschäftlichen Verkehr	11	0,0		0,0	3	8					10	90,9	18	16	2	1	5,6
657100	Bestechlichkeit und Bestechung gemäß § 299 StGB	11	0,0		0,0	3	8					10	90,9	18	16	2	1	5,6
660000	Strafbarer Eigennutz	477	0,3		0,0	288	170	17	2		2	407	85,3	433	406	27	31	7,2
662000	Wilderei	423	0,2		0,0	258	147	16	2		2	356	84,2	378	363	15	21	5,6
662001	Fischwilderei	351	0,2		0,0	200	135	16				322	91,7	340	329	11	20	5,9
662100	Jagdwilderei	72	0,0		0,0	58	12		2		2	34	47,2	38	34	4	1	2,6

Polizeiliche Kriminalstatistik des Landes Brandenburg
Grundtabelle

Berichtszeitraum: 01.01.2015 bis 31.12.2015

Schl.-Zahl der Tat	Straftat	erfasste Fälle	% - Anteil an allen Taten	von Spalte 3		Tatortverteilung				mit Schusswaffe		Aufklärung		Gesamtzahl der ermittelten Tatverdächtigen	von Spalte 16			
				Versuche		bis unter 20.000 Einwohner	20.000 bis unter 100.000	100.000 bis unter 500.000	unbekannt	gedroht	geschossen	Fälle	in % (AQ)		männlich	weiblich	Nichtdeutsche Tatverdächtige	
				Fälle	in %												Anzahl	in %
1	2	3	4	5	6	7	8	9	11	12	13	14	15	16	17	18	19	20
663000	Wucher	25	0,0		0,0	8	17					23	92,0	21	20	1	7	33,3
670000	Alle sonstigen ST gemäß StGB - ohne Verkehrsdelikte	32.573	17,3	218	0,7	15.177	14.472	2.849	75		16	14.832	45,5	12.893	9.420	3.473	762	5,9
671000	Verletzung der Unterhaltspflicht	301	0,2		0,0	178	108	14	1			302	100,3	298	276	22	14	4,7
672000	Verletzung der Fürsorge- oder Erziehungspflicht	247	0,1		0,0	106	121	20				238	96,4	281	85	196	26	9,3
673000	Beleidigung	6.653	3,5		0,0	3.429	2.687	523	14			6.025	90,6	5.729	3.743	1.986	284	5,0
673100	Beleidigung auf sex. Grundlage	538	0,3		0,0	310	189	37	2			463	86,1	371	290	81	39	10,5
674000	Sachbeschädigung	22.012	11,7	163	0,7	9.613	10.242	2.128	29		15	6.006	27,3	4.950	4.193	757	322	6,5
674100	Sachbeschädigung an Kfz	4.695	2,5	24	0,5	2.071	2.150	473	1		3	1.098	23,4	997	852	145	56	5,6
674200	Datenveränderung, Computersabotage	143	0,1	41	28,7	71	41	7	24			33	23,1	38	28	10	2	5,3
674300	Sonstige Sachb. auf Straßen, Wegen oder Plätzen	3.957	2,1	8	0,2	1.553	2.151	253				617	15,6	615	568	47	26	4,2
674500	Zerstörung wichtiger Arbeitsmittel	27	0,0	6	22,2	12	12	3				15	55,6	15	14	1	2	13,3
675000	Sprengstoff- und Strahlungsverbrechen	121	0,1	6	5,0	77	42	2				55	45,5	51	48	3	4	7,8
675200	Herbeiführen einer Sprengstoffexplosion	119	0,1	6	5,0	75	42	2				54	45,4	50	47	3	4	8,0
675400	Vorbereit. eines Explosions- oder Strahlungsverbrechens	1	0,0		0,0	1						1	100,0	1	1			0,0
675500	Freisetzen ionisierender Strahlen	1	0,0		0,0	1							0,0					
676000	Straftaten gg. die Umwelt	333	0,2	7	2,1	235	88	9	1			204	61,3	233	211	22	30	12,9
676100	Gewässerverunreinigung	57	0,0	1	1,8	28	25	4				28	49,1	35	35		4	11,4
676200	Luftverunreinigung	10	0,0		0,0	8	2					8	80,0	7	6	1		0,0
676300	Verurs. v. Lärm, Erschütterungen und nichtionisierenden Strahlen	4	0,0		0,0	3	1					3	75,0	4	3	1	1	25,0
676400	Unerlaubter Umgang mit gefährlichen Abfällen	139	0,1	3	2,2	111	26	2				88	63,3	105	97	8	13	12,4
676500	Unerlaubtes Betreiben von Anlagen	26	0,0		0,0	21	5					25	96,2	29	28	1	1	3,4

Polizeiliche Kriminalstatistik des Landes Brandenburg
Grundtabelle

Berichtszeitraum: 01.01.2015 bis 31.12.2015

Schl.-Zahl der Tat	Straftat	erfasste Fälle	% Anteil an allen Taten	von Spalte 3		Tatortverteilung				mit Schusswaffe		Aufklärung		Gesamtzahl der ermittelten Tatverdächtigen	von Spalte 16			
				Versuche		bis unter 20.000 Einwohner	20.000 bis unter 100.000	100.000 bis unter 500.000	unbekannt	gedroht	geschossen	Fälle	in % (AQ)		männlich	weiblich	Nichtdeutsche Tatverdächtige	
				Fälle	in %												Anzahl	in %
1	2	3	4	5	6	7	8	9	11	12	13	14	15	16	17	18	19	20
676600	Unerl. Umgang mit radioaktiven Stoffen und anderen gef. Gütern	2	0,0	1	50,0		2					2	100,0	2	2		1	50,0
676700	Gefährdung schutzbedürftiger Gebiete	1	0,0		0,0		1					1	100,0	1		1		0,0
676800	Abfallein- / -aus- und -durchfuhr gemäß § 326 Abs. 2 StGB	14	0,0	2	14,3	9	3	1	1			12	85,7	13	13		6	46,2
676900	Schwere Gefährdung durch Freisetzen von Giften § 330a StGB	2	0,0		0,0	2							0,0					
677000	Gemeingefährl. Vergiftung gemäß § 314 StGB	1	0,0		0,0	1						1	100,0	1	1			0,0
678000	Ausspähen von Daten	286	0,2		0,0	172	84	8	22			88	30,8	83	69	14	6	7,2
700000	Strafrechtliche Nebengesetze	15.050	8,0	66	0,4	7.301	6.681	1.036	32		22	13.868	92,1	12.038	9.832	2.206	4.107	34,1
710000	ST gg. strafrechtl. Nebengesetze auf dem Wirtschaftssektor	628	0,3	3	0,5	308	256	59	5			569	90,6	660	530	130	103	15,6
712000	Straftaten nach AktG, GenG, GmbHG, HGB, Rechnungslegungsg, Umwandlungsg, InsO	250	0,1		0,0	138	84	28				245	98,0	296	246	50	33	11,1
712200	Insolvenzverschleppung § 15a InsO	244	0,1		0,0	136	81	27				239	98,0	293	244	49	33	11,3
713000	Delikte i.Z.m. Schwarzarbeitsbekämpfungs- und Arbeitnehmerüberlassungsgesetz	6	0,0		0,0	4	2					5	83,3	12	10	2	7	58,3
714000	Straftaten i.V.m. dem Bankgewerbe sowie Wertpapierhandelsgesetz	5	0,0		0,0	4	1					5	100,0	3	1	2		0,0
715000	ST i.Z.m. Urheberrechtsbestimmungen	165	0,1	1	0,6	78	74	9	4			135	81,8	166	125	41	9	5,4
715100	Softwarepiraterie (private Anwendung z.B. Computerspiele)	2	0,0		0,0	1	1					1	50,0	1	1			0,0
715300	Verrat von Betriebs- und Geschäftsgeheim. nach § 17 Abs. 1 und 4 UWG	6	0,0		0,0	3	3					6	100,0	11	8	3		0,0
715400	Verrat von Betriebs- und Geschäftsgeheim. nach § 17 Abs. 2 und 4 UWG	2	0,0		0,0	1	1					2	100,0	7	5	2		0,0
716000	ST i.Z.m. Lebensmitteln (z.B. Lebensmittel- und Futtermittelgesetzbuch)	122	0,1	2	1,6	52	58	11	1			112	91,8	117	95	22	21	17,9
716100	ST nach dem Lebensmittel- und Bedarfsgg.ständegesetz	14	0,0		0,0	8	3	3				14	100,0	22	14	8	4	18,2
719000	Sonst. ST (Nebengesetze) a. d. Wirtschaftssektor (z.B. RennwG)	80	0,0		0,0	32	37	11				67	83,8	67	54	13	34	50,7
719200	ST nach UWG ohne § 17	4	0,0		0,0	3	1					1	25,0	2	1	1		0,0
720000	ST gg. sonstige strafrechtliche Nebengesetze -ohne Verkehrsdelikte-	5.904	3,1	42	0,7	3.064	2.456	374	10		19	5.461	92,5	5.300	4.167	1.133	3.570	67,4

Polizeiliche Kriminalstatistik des Landes Brandenburg
Grundtabelle

Berichtszeitraum: 01.01.2015 bis 31.12.2015

Schl.-Zahl der Tat	Straftat	erfasste Fälle	% - Anteil an allen Taten	von Spalte 3		Tatortverteilung				mit Schusswaffe		Aufklärung		Gesamtzahl der ermittelten Tatverdächtigen	von Spalte 16			
				Versuche		bis unter 20.000 Einwohner	20.000 bis unter 100.000	100.000 bis unter 500.000	unbekannt	gedroht	geschossen	Fälle	in % (AQ)		männlich	weiblich	Nichtdeutsche Tatverdächtige	
				Fälle	in %												Anzahl	in %
1	2	3	4	5	6	7	8	9	11	12	13	14	15	16	17	18	19	20
721000	ST gg. § 27 Abs. 2 des Jugendschutzgesetzes	4	0,0		0,0	3		1				4	100,0	4	3	1	1	25,0
722000	ST gg. § 27 Abs. 1 des Jugendschutzgesetzes	7	0,0		0,0	4	2	1				5	71,4	6	6		2	33,3
724000	ST gg. § 24 des Passgesetzes	1	0,0	1	100,0	1						1	100,0	1	1			0,0
725000	Straftaten gegen das Aufenthalts-, das Asyl- und das Freizügigkeitsgesetz/EU	3.492	1,9	38	1,1	1.838	1.432	217	5			3.294	94,3	3.316	2.338	978	3.292	99,3
725100	Unerlaubte Einreise gem. § 95 Abs. 1 Nr. 3 und Abs. 2 Nr. 1a Aufenthaltsgesetz	1.727	0,9	37	2,1	987	600	138	2			1.626	94,2	1.636	1.098	538	1.634	99,9
725200	Einschleusen von Ausländern gemäß § 96 Aufenthaltsgesetz	112	0,1	1	0,9	51	59	2				98	87,5	117	105	12	106	90,6
725300	Erschleichen eines Aufenthaltstitels gemäß § 95 Abs. 2 Nr. 2 Aufenthaltsgesetz	81	0,0		0,0	34	47					81	100,0	81	49	32	80	98,8
725400	Einschleusen mit Todesfolge; gewerbs- und bandenm. Einschl. v. Ausländern	6	0,0		0,0	3	3					6	100,0	16	13	3	15	93,8
725500	Straftaten gegen §§ 84, 85 Asylgesetz	22	0,0		0,0	8	14					22	100,0	22	20	2	22	100,0
725700	Unerl. Aufenthalt gem. § 95 Abs. 1 Nr. 1, 2 und Abs. 2 Nr. 1b Aufenthaltsgesetz	1.375	0,7		0,0	686	634	52	3			1.295	94,2	1.332	952	380	1.322	99,2
725800	Einreise oder Aufenthalt trotz Versagung des Freizügigkeitsrechts	24	0,0		0,0	14	10					24	100,0	24	24		24	100,0
725900	Sonstige Verstöße gg. das Aufenthaltsgesetz	145	0,1		0,0	55	65	25				142	97,9	146	120	26	146	100,0
726000	ST gg. das Sprengstoff-, das Waffen- und das KriegswaffenkontrollG	2.018	1,1	3	0,1	1.033	860	121	4		19	1.823	90,3	1.761	1.637	124	257	14,6
726100	ST gg. das Sprengstoffgesetz	478	0,3		0,0	201	243	33	1			407	85,1	420	408	12	33	7,9
726200	ST gg. das Waffengesetz	1.507	0,8	3	0,2	815	604	85	3		19	1.391	92,3	1.384	1.273	111	222	16,0
726300	ST gg. das Kriegswaffenkontrollgesetz	33	0,0		0,0	17	13	3				25	75,8	28	27	1	3	10,7
728000	ST gg. das Bundes- (oder Landes-) Datenschutzgesetz	24	0,0		0,0	13	10		1			14	58,3	17	9	8		0,0
730000	Rauschgiftdelikte -BtMG-	8.165	4,3	21	0,3	3.685	3.873	590	17			7.626	93,4	6.366	5.436	930	476	7,5
731000	Allg. Verstöße gemäß § 29 BtMG (soweit nicht unter 7340 pp. zu erfassen)	6.794	3,6	13	0,2	3.071	3.244	468	11			6.378	93,9	5.354	4.548	806	407	7,6
731100	Allg. Verstoß (§ 29 BtMG) - mit Heroin	57	0,0		0,0	24	27	6				52	91,2	52	40	12	17	32,7
731200	Allgemeiner Verstoß (§ 29 BtMG) - mit Kokain einschl. Crack	184	0,1		0,0	83	83	18				176	95,7	174	151	23	32	18,4

Polizeiliche Kriminalstatistik des Landes Brandenburg
Grundtabelle

Berichtszeitraum: 01.01.2015 bis 31.12.2015

Schl.-Zahl der Tat	Straftat	erfasste Fälle	% Anteil an allen Taten	von Spalte 3		Tatortverteilung				mit Schusswaffe		Aufklärung		Gesamtzahl der ermittelten Tatverdächtigen	von Spalte 16			
				Versuche		bis unter 20.000 Einwohner	20.000 bis unter 100.000	100.000 bis unter 500.000	unbekannt	gedroht	geschossen	Fälle	in % (AQ)		männlich	weiblich	Nichtdeutsche Tatverdächtige	
				Fälle	in %	7	8	9	11	12	13	14	15				16	17
1	2	3	4	5	6	7	8	9	11	12	13	14	15	16	17	18	19	20
731300	Allg. Verstoß (§ 29 BtMG) - mit LSD	8	0,0		0,0	3	3	2				7	87,5	7	6	1	2	28,6
731600	Allg. Verstoß mit Amphet. u. Deriv. in Pulver-/flüss.-/Tabl.-/Kapself. (Ecstasy)	1.621	0,9	3	0,2	706	781	132	2			1.549	95,6	1.417	1.176	241	103	7,3
731700	Allg. Verstoß mit Methamphet. in Pulver-/krist.-/flüss.-/Tabl.-/Kapselform	495	0,3		0,0	222	266	4	3			483	97,6	396	315	81	17	4,3
731800	Allg. Verstoß (§ 29 BtMG) - mit Cannabis und Zubereitungen	4.067	2,2	9	0,2	1.830	1.935	297	5			3.811	93,7	3.364	2.909	455	216	6,4
731900	Allg. Verstoß (§ 29 BtMG) - mit sonst. Btm	362	0,2	1	0,3	203	149	9	1			300	82,9	304	263	41	35	11,5
732000	Unerl. Handel/Schmuggel mit/von Rauschgiften gemäß § 29 BtMG	879	0,5	2	0,2	366	434	76	3			809	92,0	831	733	98	60	7,2
732100	Unerl. Handel und Schmuggel mit/von Heroin	6	0,0		0,0	1	5					6	100,0	7	6	1	2	28,6
732200	Unerl. Handel und Schmuggel mit/von Kokain einschl. Crack	16	0,0		0,0	12	2	2				14	87,5	15	12	3		0,0
732600	Unerl. Handel/Schmuggel Amphet./Deriv. in Pulver-/flüss.-/Tabl.-/Kapself. (Ecs.)	231	0,1	1	0,4	94	117	20				218	94,4	229	199	30	8	3,5
732700	Unerl. Handel/Schmuggel Methamphet. in Pulver-/krist.-/flüss.-/Tabl.-/Kapselform	81	0,0		0,0	23	58					77	95,1	76	63	13	4	5,3
732800	Unerl. Handel und Schmuggel (§ 29 BtMG) mit/von Cannabis und Zubereitungen	452	0,2	1	0,2	184	213	53	2			418	92,5	439	400	39	44	10,0
732900	Unerl. Handel und Schmuggel (§ 29 BtMG) mit/von sonstigen Btm	93	0,0		0,0	52	39	1	1			76	81,7	93	79	14	4	4,3
733000	Unerl. Einfuhr von Btm gemäß § 30 Abs. 1 Nr. 4 BtMG (in ngM)	11	0,0		0,0	4	4		3			10	90,9	26	25	1	1	3,8
733200	Unerl. Einfuhr in ngM von Kokain einschl. Crack	5	0,0		0,0	1	1		3			5	100,0	18	17	1		0,0
733600	Unerl. Einfuhr in ngM v. Amphet./Deriv. in Pulv.-/flüss.-/Tabl.-/Kapself. (Ecs.)	1	0,0		0,0	1						1	100,0	1	1			0,0
733700	Unerl. Einfuhr in ngM v. Methamphet. in Pulver-/krist.-/flüss.-/Tabl.-/Kapself.	3	0,0		0,0		3					3	100,0	4	4		1	25,0
733800	Unerl. Einfuhr in ngM von Cannabis und Zubereitungen	1	0,0		0,0	1						1	100,0	3	3			0,0
733900	Unerl. Einfuhr in ngM von sonstigen Btm	1	0,0		0,0	1							0,0					
734000	Sonstige Verstöße gg. das BtMG	481	0,3	6	1,2	244	191	46				429	89,2	494	445	49	26	5,3
734100	Unerl. Anbau von Betäubungsmitteln	168	0,1		0,0	84	64	20				134	79,8	154	133	21	3	1,9
734200	Betäubungsmittelanbau, -herstellung und -handel als Mitglied einer Bande	14	0,0	1	7,1	10	4					12	85,7	14	14			0,0

Polizeiliche Kriminalstatistik des Landes Brandenburg
Grundtabelle

Berichtszeitraum: 01.01.2015 bis 31.12.2015

Schl.-Zahl der Tat	Straftat	erfasste Fälle	% -Anteil an allen Taten	von Spalte 3		Tatortverteilung				mit Schusswaffe		Aufklärung		Gesamtzahl der ermittelten Tatverdächtigen	von Spalte 16			
				Versuche		bis unter 20.000 Einwohner	20.000 bis unter 100.000	100.000 bis unter 500.000	unbekannt	gedroht	geschossen	Fälle	in % (AQ)		männlich	weiblich	Nichtdeutsche Tatverdächtige	
				Fälle	in %												Anzahl	in %
1	2	3	4	5	6	7	8	9	11	12	13	14	15	16	17	18	19	20
734300	Bereitstell. von Geldmitteln/anderen Vermögensgegenständen	1	0,0		0,0		1					1	100,0	1	1			0,0
734500	Abgabe, Verabr. o. Überl. v. Btm an Minderjährige	90	0,0	3	3,3	46	36	8				77	85,6	73	69	4	6	8,2
734800	Unerl. Handel, Herstellung, Abgabe und Besitz in ngM von Btm	208	0,1	2	1,0	104	86	18				205	98,6	260	236	24	17	6,5
740000	Straft. gg. strafrechtl. Nebenges. auf dem Umwelt- und Verbraucherschutzsektor	353	0,2		0,0	244	96	13			3	212	60,1	239	203	36	8	3,3
741000	ST nach dem ChemikalienG	1	0,0		0,0		1					1	100,0	1	1			0,0
743000	ST nach dem Bundesnaturschutz-, Tierschutz-, Bundesjagd- und PflanzenschutzG	340	0,2		0,0	237	92	11			3	202	59,4	226	190	36	6	2,7
890000	ST insgesamt, o. Verst. g. Aufenth.-, Asyl- u. FreizügigkeitsG/EU	184.772	98,1	13.956	7,6	89.439	77.668	17.209	456	70	62	95.535	51,7	63.454	47.630	15.824	9.725	15,3
891000	Rauschgiftkriminalität	8.188	4,3	23	0,3	3.694	3.885	592	17			7.642	93,3	6.378	5.443	935	479	7,5
891100	direkte Beschaffungskriminalität	23	0,0	2	8,7	9	12	2				16	69,6	14	9	5	4	28,6
892000	Gewaltkriminalität	4.125	2,2	736	17,8	1.889	1.928	306	2	47	17	3.318	80,4	3.925	3.351	574	610	15,5
892500	Mord und Totschlag	67	0,0	49	73,1	36	29	2		1	3	67	100,0	97	86	11	9	9,3
893000	Wirtschaftskriminalität und zwar:	2.115	1,1	31	1,5	1.037	858	217	3			2.009	95,0	1.249	964	285	124	9,9
893100	Wikri bei Betrug	616	0,3	31	5,0	238	279	99				579	94,0	484	348	136	44	9,1
893200	Wikri - Insolvenzstraftaten gemäß StGB und Nebenstrafrecht	339	0,2		0,0	190	112	37				330	97,3	331	266	65	37	11,2
893300	Wikri - im Anlage- und Finanzierungsbereich pp.	126	0,1	5	4,0	32	88	6				119	94,4	95	69	26	5	5,3
893400	Wikri - Wettbewerbsdelikte	68	0,0		0,0	33	28	6	1			58	85,3	83	64	19	5	6,0
893500	Wikri - i.Z.m. Arbeitsverhältnissen	819	0,4	1	0,1	432	333	54				807	98,5	349	287	62	31	8,9
893600	Wikri - Betrug und Untreue i.Z.m. Beteiligungen und Kapitalanlagen	80	0,0	4	5,0	23	53	4				77	96,3	49	42	7	4	8,2
894000	KFZ-Kriminalität	18.662	9,9	1.976	10,6	9.770	7.441	1.434	17		3	3.710	19,9	2.758	2.450	308	754	27,3
895000	Menschenhandel	6	0,0		0,0	3	1	2				5	83,3	6	6		6	100,0
896000	ST gegen Bestimmungen zum Schutze der Jugend	46	0,0		0,0	29	12	5				41	89,1	49	43	6	4	8,2

Polizeiliche Kriminalstatistik des Landes Brandenburg
Grundtabelle

Berichtszeitraum: 01.01.2015 bis 31.12.2015

Schl.-Zahl der Tat	Straftat	erfasste Fälle	% - Anteil an allen Taten	von Spalte 3		Tatortverteilung				mit Schusswaffe		Aufklärung		Gesamtzahl der ermittelten Tatverdächtigen	von Spalte 16			
				Versuche		bis unter 20.000 Einwohner	20.000 bis unter 100.000	100.000 bis unter 500.000	unbekannt	gedroht	geschossen	Fälle	in % (AQ)		männlich	weiblich	Nichtdeutsche Tatverdächtige	
				Fälle	in %												Anzahl	in %
1	2	3	4	5	6	7	8	9	11	12	13	14	15	16	17	18	19	20
897000	Computerkriminalität	1.280	0,7	105	8,2	650	474	81	75			644	50,3	554	398	156	42	7,6
898000	Straftaten insgesamt auf dem Umwelt- und Verbraucherschutzsektor	1.353	0,7	15	1,1	867	431	51	4		5	940	69,5	1.017	919	98	84	8,3
898100	Umweltstraftaten gemäß 29. Abschnitt des StGB	333	0,2	7	2,1	235	88	9	1			204	61,3	233	211	22	30	12,9
898200	Sonstige Straftaten nach dem StGB mit Umweltrelevanz	545	0,3	6	1,1	336	189	18	2		2	412	75,6	430	412	18	25	5,8
898300	Straftaten auf dem Umwelt- und Verbraucherschutzsektor gem. straf. Nebengesetze	475	0,3	2	0,4	296	154	24	1		3	324	68,2	356	298	58	29	8,1
899000	Straßenkriminalität	37.787	20,1	2.496	6,6	17.102	16.656	4.011	18	12	12	6.627	17,5	4.990	4.436	554	954	19,1
899100	Straßenraub	554	0,3	124	22,4	181	310	62	1	12	1	272	49,1	336	303	33	47	14,0
899200	Straßendiebstahl	27.458	14,6	2.204	8,0	12.822	11.485	3.136	15			3.776	13,8	2.086	1.879	207	674	32,3
899500	Sachbeschädigung durch Graffiti insgesamt	6.737	3,6	1	0,0	1.966	3.747	1.023	1			1.346	20,0	564	500	64	14	2,5

Tabelle 02

- Grundtabelle - Wirtschaftskriminalität

Die Tabelle 02 entspricht für die Teilmenge der Wirtschaftsdelikte in Aufbau und Zählweise der Tabelle 01.

Soweit bei einem Tabellenausdruck für Schlüsselzahlen keine Werte auszuwerfen sind, wird diese Zeile unterdrückt.

Polizeiliche Kriminalstatistik des Landes Brandenburg
Grundtabelle - Wirtschaftskriminalität

Berichtszeitraum: 01.01.2015 bis 31.12.2015

Schl.-Zahl der Tat	Straftat	erfasste Fälle	% - Anteil an allen Taten	von Spalte 3 Versuche		Tatortverteilung				mit Schusswaffe		Aufklärung		Gesamtzahl der ermittelten Tatverdächtigen	von Spalte 16			
				Fälle	in %	bis unter 20.000 Einwohner	20.000 bis unter 100.000	100.000 bis unter 500.000	unbekannt	gedroht	geschossen	Fälle	in % (AQ)		männlich	weiblich	Nichtdeutsche Tatverdächtige	
																	Anzahl	in %
1	2	3	4	5	6	7	8	9	11	12	13	14	15	16	17	18	19	20
-----	Straftaten insgesamt	2.115	100,0	31	1,5	1.037	858	217	3			2.009	95,0	1.249	964	285	124	9,9
500000	Vermögens- und Fälschungsdelikte	1.631	77,1	31	1,9	786	672	173				1.565	96,0	951	716	235	83	8,7
510000	Betrug	616	29,1	31	5,0	238	279	99				579	94,0	484	348	136	44	9,1
511000	Waren- und Warenkreditbetrug	37	1,7	2	5,4	23	14					34	91,9	47	41	6	11	23,4
511100	Betrügerisches Erlangen von Kfz	7	0,3		0,0	2	5					7	100,0	15	13	2	5	33,3
511200	Sonstiger Warenkreditbetrug	11	0,5	1	9,1	9	2					11	100,0	15	14	1	3	20,0
511201	Tankbetrug	1	0,0		0,0	1						1	100,0	1		1		0,0
511300	Warenbetrug	19	0,9	1	5,3	12	7					16	84,2	17	14	3	3	17,6
512000	Grundstücks- und Baubetrug	4	0,2		0,0	3	1					2	50,0	2	2			0,0
513000	Kapitalanlage- und Anlagebetrug	81	3,8	4	4,9	22	55	4				77	95,1	47	40	7	4	8,5
513100	Prospektbetrug	2	0,1		0,0	1	1					2	100,0	2	2			0,0
513200	Anlagebetrug	67	3,2	4	6,0	19	45	3				64	95,5	39	33	6	4	10,3
513300	Betrug bei Börsenspekulationen	6	0,3		0,0		5	1				6	100,0	2	2			0,0
513400	Beteiligungsbetrug	2	0,1		0,0	1	1					2	100,0	2	2			0,0
513500	Kautionsbetrug	4	0,2		0,0	1	3					3	75,0	3	2	1		0,0
514000	Geldkreditbetrug	72	3,4	1	1,4	24	45	3				70	97,2	106	80	26	4	3,8
514100	Kreditbetrug (im geschäftlichen Verkehr)	38	1,8		0,0	5	32	1				35	92,1	42	26	16	1	2,4
514200	Subventionsbetrug	32	1,5		0,0	18	13	1				33	103,1	60	52	8	3	5,0

Polizeiliche Kriminalstatistik des Landes Brandenburg
Grundtabelle - Wirtschaftskriminalität

Berichtszeitraum: 01.01.2015 bis 31.12.2015

Schl.-Zahl der Tat	Straftat	erfasste Fälle	% - Anteil an allen Taten	von Spalte 3		Tatortverteilung				mit Schusswaffe		Aufklärung		Gesamtzahl der ermittelten Tatverdächtigen	von Spalte 16			
				Versuche		bis unter 20.000 Einwohner	20.000 bis unter 100.000	100.000 bis unter 500.000	unbekannt	gedroht	geschossen	Fälle	in % (AQ)		männlich	weiblich	Nichtdeutsche Tatverdächtige	
				Fälle	in %												Anzahl	in %
1	2	3	4	5	6	7	8	9	11	12	13	14	15	16	17	18	19	20
514300	Krediterlangungsbetrug	2	0,1	1	50,0	1		1				2	100,0	4	2	2		0,0
516000	Betrug bzw. Computerbetrug mittels rechtswidrig erlangter unbarer Zahlungsmittel	2	0,1		0,0	2						1	50,0	1	1			0,0
516500	Betrug bzw. Computerbetrug mittels rechtswidrig erlangter Daten von Zahlungskarten	1	0,0		0,0	1						1	100,0	1	1			0,0
516900	Betrug bzw. Computerbetrug mittels rechtswidrig erlangter sonstiger unbarer Zahlungsmittel	1	0,0		0,0	1							0,0					
517000	Sonstiger Betrug	420	19,9	24	5,7	164	164	92				395	94,0	296	195	101	25	8,4
517100	Leistungsbetrug	13	0,6	3	23,1	8	5					12	92,3	17	15	2	3	17,6
517200	Leistungskreditbetrug	48	2,3		0,0	28	13	7				46	95,8	44	37	7	9	20,5
517300	Arbeitsvermittlungsbetrug	1	0,0	1	100,0		1					1	100,0	2	1	1		0,0
517400	Betrug z.N.v. Versch. und Versch.missbrauch	71	3,4		0,0	3		68				71	100,0	60	32	28	1	1,7
517500	Computerbetrug (sonstiger)	2	0,1		0,0	1		1				1	50,0	3	3		3	100,0
517700	Betrug z.N.v. Sozialversch. und SV-trägern	6	0,3		0,0	3	3					6	100,0	6	6			0,0
517800	Sozialleistungsbetrug	1	0,0		0,0		1					1	100,0	1		1	1	100,0
518100	Abrechnungsbetrug	161	7,6		0,0	74	82	5				160	99,4	38	15	23	1	2,6
518300	Überweisungsbetrug	14	0,7	3	21,4	8	6					10	71,4	4	3	1	2	50,0
518800	Kreditvermittlungsbetrug	1	0,0		0,0		1					1	100,0	3	3			0,0
518900	Sonstige weitere Betrugsarten	102	4,8	17	16,7	39	52	11				86	84,3	124	84	40	5	4,0
520000	Veruntreuungen	887	41,9		0,0	480	347	60				867	97,7	413	334	79	30	7,3
521000	Untreue	74	3,5		0,0	51	17	6				66	89,2	71	52	19	1	1,4
521100	Untreue bei Kapitalanlagegeschäften	3	0,1		0,0	2	1					3	100,0	5	4	1		0,0

Polizeiliche Kriminalstatistik des Landes Brandenburg
Grundtabelle - Wirtschaftskriminalität

Berichtszeitraum: 01.01.2015 bis 31.12.2015

Schl.-Zahl der Tat	Straftat	erfasste Fälle	% - Anteil an allen Taten	von Spalte 3 Versuche		Tatortverteilung				mit Schusswaffe		Aufklärung		Gesamtzahl der ermittelten Tatverdächtigen	von Spalte 16			
				Fälle	in %	bis unter 20.000 Einwohner	20.000 bis unter 100.000	100.000 bis unter 500.000	unbekannt	gedroht	geschossen	Fälle	in % (AQ)		männlich	weiblich	Nichtdeutsche Tatverdächtige	
																	Anzahl	in %
1	2	3	4	5	6	7	8	9	11	12	13	14	15	16	17	18	19	20
522000	Vorenthalten und Veruntreuen von Arbeitsentgelt	811	38,3		0,0	429	328	54				799	98,5	342	281	61	29	8,5
523000	Missbrauch von Scheck- und Kreditkarten	2	0,1		0,0		2					2	100,0	2	2			0,0
530000	Unterschlagung	14	0,7		0,0	6	5	3				11	78,6	11	8	3	1	9,1
531000	Unterschlagung von Kfz	1	0,0		0,0		1					1	100,0	1	1			0,0
540000	Urkundenfälschung	16	0,8		0,0	5	10	1				14	87,5	16	11	5	3	18,8
543000	Fälsch. beweisrehebl. Daten, Täusch. im Rechtsverkehr b. Datenverarb.	1	0,0		0,0			1				1	100,0	1	1			0,0
550000	Geld- und Wertzeichenfälschung	3	0,1		0,0	3						3	100,0	4	4		2	50,0
553000	Fälsch. v. Zahlungskarten mit/ohne Garantiefunktion, Schecks u. Wechseln	3	0,1		0,0	3						3	100,0	4	4		2	50,0
553100	Gedr. falscher Zahlungsk. mit oder ohne Garantiefunktion, Schecks und Wechsel	3	0,1		0,0	3						3	100,0	4	4		2	50,0
560000	Insolvenzstraftaten	95	4,5		0,0	54	31	10				91	95,8	94	70	24	10	10,6
561000	Bankrott	59	2,8		0,0	32	22	5				56	94,9	69	49	20	7	10,1
563000	Verletzung der Buchführungspflicht	30	1,4		0,0	17	8	5				29	96,7	31	26	5	3	9,7
564000	Gläubigerbegünstigung	3	0,1		0,0	2	1					3	100,0	4	4		1	25,0
565000	Schuldnerbegünstigung	3	0,1		0,0	3						3	100,0	3	1	2		0,0
600000	Sonstige Straftatbestände (StGB)	126	6,0		0,0	68	51	5	2			103	81,7	85	78	7	3	3,5
630000	Begünstigung, Strafvereitelung, Hehlerei u. Geldwäsche	8	0,4		0,0	2	4	2				6	75,0	8	5	3	1	12,5
633000	Geldwäsche, Verschleierung unrechtmäßig erl. Vermögenswerte	8	0,4		0,0	2	4	2				6	75,0	8	5	3	1	12,5
650000	Wettbewerbs-, Korruptions- und Amtsdelikte	105	5,0		0,0	54	46	3	2			84	80,0	59	55	4	1	1,7
651000	Vorteilsannahme, Bestechlichkeit	5	0,2		0,0	4	1					3	60,0	3	3			0,0

Polizeiliche Kriminalstatistik des Landes Brandenburg
Grundtabelle - Wirtschaftskriminalität

Berichtszeitraum: 01.01.2015 bis 31.12.2015

Schl.-Zahl der Tat	Straftat	erfasste Fälle	% - Anteil an allen Taten	von Spalte 3 Versuche		Tatortverteilung				mit Schusswaffe		Aufklärung		Gesamtzahl der ermittelten Tatverdächtigen	von Spalte 16			
				Fälle	in %	bis unter 20.000 Einwohner	20.000 bis unter 100.000	100.000 bis unter 500.000	unbekannt	gedroht	geschossen	Fälle	in % (AQ)		männlich	weiblich	Nichtdeutsche Tatverdächtige	
																	Anzahl	in %
1	2	3	4	5	6	7	8	9	11	12	13	14	15	16	17	18	19	20
651200	Bestechlichkeit § 332 StGB	5	0,2		0,0	4	1					3	60,0	3	3			0,0
652000	Vorteilsgewährung, Bestechung	85	4,0		0,0	41	39	3	2			68	80,0	32	31	1		0,0
652100	Vorteilsgewährung	38	1,8		0,0	4	29	3	2			36	94,7	11	11			0,0
652200	Bestechung	47	2,2		0,0	37	10					32	68,1	25	24	1		0,0
656000	Wettbewerbsbeschränk. Absprachen bei Ausschreibungen	7	0,3		0,0	6	1					6	85,7	12	11	1		0,0
657000	Bestechlichkeit und Bestechung im geschäftlichen Verkehr	8	0,4		0,0	3	5					7	87,5	13	11	2	1	7,7
657100	Bestechlichkeit und Bestechung gemäß § 299 StGB	8	0,4		0,0	3	5					7	87,5	13	11	2	1	7,7
660000	Strafbarer Eigennutz	3	0,1		0,0	2	1					3	100,0	4	4			0,0
663000	Wucher	3	0,1		0,0	2	1					3	100,0	4	4			0,0
670000	Alle sonstigen ST gemäß StGB - ohne Verkehrsdelikte	10	0,5		0,0	10						10	100,0	14	14		1	7,1
676000	Straftaten gg. die Umwelt	5	0,2		0,0	5						5	100,0	8	8		1	12,5
676100	Gewässerverunreinigung	1	0,0		0,0	1						1	100,0	3	3			0,0
676300	Verurs. v. Lärm, Erschütterungen und nichtionisierenden Strahlen	1	0,0		0,0	1						1	100,0	1	1		1	100,0
676400	Unerlaubter Umgang mit gefährlichen Abfällen	3	0,1		0,0	3						3	100,0	4	4			0,0
678000	Ausspähen von Daten	4	0,2		0,0	4						4	100,0	5	5			0,0
700000	Strafrechtliche Nebengesetze	358	16,9		0,0	183	135	39	1			341	95,3	421	348	73	60	14,3
710000	ST gg. strafrechtl. Nebengesetze auf dem Wirtschaftssektor	353	16,7		0,0	182	131	39	1			336	95,2	415	342	73	60	14,5
712000	Straftaten nach AktG, GenG, GmbHG, HGB, RechnungslegungsG, UmwandlungsG, InsO	250	11,8		0,0	138	84	28				245	98,0	296	246	50	33	11,1
712200	Insolvenzverschleppung § 15a InsO	244	11,5		0,0	136	81	27				239	98,0	293	244	49	33	11,3

Polizeiliche Kriminalstatistik des Landes Brandenburg
Grundtabelle - Wirtschaftskriminalität

Berichtszeitraum: 01.01.2015 bis 31.12.2015

Schl.-Zahl der Tat	Straftat	erfasste Fälle	% -Anteil an allen Taten	von Spalte 3 Versuche		Tatortverteilung				mit Schusswaffe		Aufklärung		Gesamtzahl der ermittelten Tatverdächtigen	von Spalte 16			
				Fälle	in %	bis unter 20.000 Einwohner	20.000 bis unter 100.000	100.000 bis unter 500.000	unbekannt	gedroht	geschossen	Fälle	in % (AQ)		männlich	weiblich	Nichtdeutsche Tatverdächtige	
																	Anzahl	in %
1	2	3	4	5	6	7	8	9	11	12	13	14	15	16	17	18	19	20
713000	Delikte i.Z.m. Schwarzarbeitsbekämpfungs- und Arbeitnehmerüberlassungsgesetz	1	0,0		0,0		1					1	100,0	2	2		2	100,0
714000	Straftaten i.V.m. dem Bankgewerbe sowie Wertpapierhandelsgesetz	5	0,2		0,0	4	1					5	100,0	3	1	2		0,0
715000	ST i.Z.m. Urheberrechtsbestimmungen	57	2,7		0,0	24	26	6	1			51	89,5	69	52	17	5	7,2
715100	Softwarepiraterie (private Anwendung z.B. Computerspiele)	1	0,0		0,0		1					1	100,0	1	1			0,0
715300	Verrat von Betriebs- und Geschäftsgeheim. nach § 17 Abs. 1 und 4 UWG	6	0,3		0,0	3	3					6	100,0	11	8	3		0,0
715400	Verrat von Betriebs- und Geschäftsgeheim. nach § 17 Abs. 2 und 4 UWG	2	0,1		0,0	1	1					2	100,0	7	5	2		0,0
716000	ST i.Z.m. Lebensmitteln (z.B. Lebensmittel- und Futtermittelgesetzbuch)	9	0,4		0,0	4	3	2				9	100,0	15	12	3	4	26,7
716100	ST nach dem Lebensmittel- und Bedarfsgg.ständegesetz	9	0,4		0,0	4	3	2				9	100,0	15	12	3	4	26,7
719000	Sonst. ST (Nebengesetze) a. d. Wirtschaftssektor (z.B. RennwG)	31	1,5		0,0	12	16	3				25	80,6	30	29	1	16	53,3
719200	ST nach UWG ohne § 17	4	0,2		0,0	3	1					1	25,0	2	1	1		0,0
720000	ST gg. sonstige strafrechtliche Nebengesetze -ohne Verkehrsdelikte-	5	0,2		0,0	1	4					5	100,0	6	6			0,0
728000	ST gg. das Bundes- (oder Landes-) Datenschutzgesetz	1	0,0		0,0		1					1	100,0	1	1			0,0
890000	ST insgesamt, o. Verst. g. Aufenth.-, Asyl- u. FreizügigkeitsG/EU	2.115	100,0	31	1,5	1.037	858	217	3			2.009	95,0	1.249	964	285	124	9,9
893000	Wirtschaftskriminalität und zwar:	2.115	100,0	31	1,5	1.037	858	217	3			2.009	95,0	1.249	964	285	124	9,9
893100	Wikri bei Betrug	616	29,1	31	5,0	238	279	99				579	94,0	484	348	136	44	9,1
893200	Wikri - Insolvenzstraftaten gemäß StGB und Nebenstrafrecht	339	16,0		0,0	190	112	37				330	97,3	331	266	65	37	11,2
893300	Wikri - im Anlage- und Finanzierungsbereich pp.	126	6,0	5	4,0	32	88	6				119	94,4	95	69	26	5	5,3
893400	Wikri - Wettbewerbsdelikte	68	3,2		0,0	33	28	6	1			58	85,3	83	64	19	5	6,0
893500	Wikri - i.Z.m. Arbeitsverhältnissen	819	38,7	1	0,1	432	333	54				807	98,5	349	287	62	31	8,9

Polizeiliche Kriminalstatistik des Landes Brandenburg

Grundtabelle - Wirtschaftskriminalität

Berichtszeitraum: 01.01.2015 bis 31.12.2015

Schl.-Zahl der Tat	Straftat	erfasste Fälle	% - Anteil an allen Taten	von Spalte 3		Tatortverteilung				mit Schusswaffe		Aufklärung		Gesamtzahl der ermittelten Tatverdächtigen	von Spalte 16			
				Versuche		bis unter 20.000 Einwohner	20.000 bis unter 100.000	100.000 bis unter 500.000	unbekannt	gedroht	geschossen	Fälle	in % (AQ)		männlich	weiblich	Nichtdeutsche Tatverdächtige	
				Fälle	in %												Anzahl	in %
1	2	3	4	5	6	7	8	9	11	12	13	14	15	16	17	18	19	20
893600	Wikri - Betrug und Untreue i.Z.m. Beteiligungen und Kapitalanlagen	80	3,8	4	5,0	23	53	4				77	96,3	49	42	7	4	8,2
894000	KFZ-Kriminalität	8	0,4		0,0	2	6					8	100,0	16	14	2	5	31,3
897000	Computerkriminalität	8	0,4		0,0	5	1	2				7	87,5	10	10		3	30,0
898000	Straftaten insgesamt auf dem Umwelt- und Verbraucherschutzsektor	14	0,7		0,0	9	3	2				14	100,0	23	20	3	5	21,7
898100	Umweltstraftaten gemäß 29. Abschnitt des StGB	5	0,2		0,0	5						5	100,0	8	8		1	12,5
898300	Straftaten auf dem Umwelt- und Verbraucherschutzsektor gem. straf. Nebengesetze	9	0,4		0,0	4	3	2				9	100,0	15	12	3	4	26,7

Tabelle 03

- Grundtabelle – Bearbeitung durch Bundespolizei

Die Tabelle 03 entspricht für die Teilmenge der durch die Bundespolizei abschließend bearbeiteten Fälle mit Tatort im Land Brandenburg in Aufbau und Zählweise der Tabelle 01.

Soweit bei einem Tabellenausdruck für Schlüsselzahlen keine Werte auszuwerfen sind, wird diese Zeile unterdrückt.

Polizeiliche Kriminalstatistik des Landes Brandenburg
Grundtabelle - Erfassung durch die Bundespolizei bei Tatort Land BB

Berichtszeitraum: 01.01.2015 bis 31.12.2015

Schl.- Zahl der Tat	Straftat	erfasste Fälle	% - Anteil an allen Taten	von Spalte 3		Tatortverteilung				mit Schusswaffe		Aufklärung		Gesamtzahl der ermittelten Tatver- dächtigen	von Spalte 16			
				Versuche		bis unter 20.000 Einwohner	20.000 bis unter 100.000	100.000 bis unter 500.000	unbe- kannt	gedroht	ge- schossen	Fälle	in % (AQ)		männlich	weiblich	Nichtdeutsche Tatverdächtige	
				Fälle	in %												Anzahl	in %
1	2	3	4	5	6	7	8	9	11	12	13	14	15	16	17	18	19	20
-----	Straftaten insgesamt	8.086	100,0	88	1,1	4.333	3.206	544	3			5.484	67,8	5.048	3.790	1.258	3.351	66,4
100000	ST gg. die sex. Selbstbestimmung	3	0,0		0,0	2		1				2	66,7	2	2		1	50,0
130000	Sexueller Missbrauch	1	0,0		0,0			1				1	100,0	1	1		1	100,0
132000	Exhibitionistische Handlungen und Erregung öffentlichen Ärgernisses	1	0,0		0,0			1				1	100,0	1	1		1	100,0
140000	Ausnutzen sexueller Neigung	2	0,0		0,0	2						1	50,0	1	1			0,0
143000	Verbreitung pornographischer Schriften (Erzeugnisse)	2	0,0		0,0	2						1	50,0	1	1			0,0
200000	Rohheitsdelikte und ST gg. die persönliche Freiheit	166	2,1	9	5,4	44	87	35				131	78,9	151	136	15	18	11,9
220000	Körperverletzung	142	1,8	9	6,3	33	75	34				113	79,6	134	120	14	15	11,2
222000	Gefährliche und schwere Körperverletzung	31	0,4	5	16,1	10	15	6				25	80,6	44	40	4	3	6,8
222100	Gefährliche und schwere Körperverletzung auf Straßen, Wegen oder Plätzen	23	0,3	3	13,0	7	10	6				19	82,6	34	30	4	2	5,9
224000	Vorsätzliche einfache Körperverletzung § 223 StGB	109	1,3	4	3,7	23	59	27				87	79,8	89	80	9	12	13,5
225000	Fahrlässige Körperverletzung	2	0,0		0,0		1	1				1	50,0	1		1		0,0
230000	ST gg. die persönliche Freiheit	24	0,3		0,0	11	12	1				18	75,0	18	17	1	3	16,7
232000	Freiheitsber., Nötigung, Bedrohung, Zwangsheirat, Nachstellung (Stalking)	23	0,3		0,0	11	12					17	73,9	17	16	1	2	11,8
232100	Freiheitsberaubung	1	0,0		0,0		1					1	100,0	1		1		0,0
232200	Nötigung	13	0,2		0,0	6	7					9	69,2	10	10		2	20,0
232300	Bedrohung	9	0,1		0,0	5	4					7	77,8	6	6			0,0
237000	Menschenhandel zum Zweck der Ausbeutung der AK	1	0,0		0,0			1				1	100,0	1	1		1	100,0
237100	Menschenhandel zum Zweck der Ausbeutung der AK gemäß § 233 Abs. 1 StGB	1	0,0		0,0			1				1	100,0	1	1		1	100,0

Polizeiliche Kriminalstatistik des Landes Brandenburg
Grundtabelle - Erfassung durch die Bundespolizei bei Tatort Land BB

Berichtszeitraum: 01.01.2015 bis 31.12.2015

Schl.- Zahl der Tat	Straftat	erfasste Fälle	% - Anteil an allen Taten	von Spalte 3		Tatortverteilung				mit Schusswaffe		Aufklärung		Gesamtzahl der ermittelten Tatver- dächtigen	von Spalte 16			
				Versuche		bis unter 20.000 Einwohner	20.000 bis unter 100.000	100.000 bis unter 500.000	unbe- kannt	gedroht	ge- schossen	Fälle	in % (AQ)		männlich	weiblich	Nichtdeutsche Tatverdächtige	
				Fälle	in %												Anzahl	in %
1	2	3	4	5	6	7	8	9	11	12	13	14	15	16	17	18	19	20
3****	Diebstahl ohne erschwerende Umstände	670	8,3	4	0,6	255	248	166	1			36	5,4	38	31	7	18	47,4
3**100	EDS insg. von Kraftwagen einschl. unbefugter Gebrauch	1	0,0		0,0		1						0,0					
3**300	EDS insg. von Fahrrad einschl. unbefugter Gebrauch	5	0,1		0,0	1	3	1				2	40,0	2	1	1	1	50,0
3**500	EDS insg. von unbaren Zahlungsmitteln	145	1,8		0,0	41	54	50				2	1,4	2	1	1	1	50,0
3**700	EDS insg. von/aus Automaten	2	0,0		0,0		2						0,0					
300000	EDS - Sonstiger	242	3,0	3	1,2	121	97	23	1			6	2,5	9	9		3	33,3
310*00	EDS insg. in/aus Dienst-, Büro-, Fabrikations-, Werkstatt- und Lagerräumen	7	0,1		0,0	3	3	1				1	14,3	1	1			0,0
325*00	EDS insg. in/aus Kiosken, Warenhäusern, Verkaufsräumen	27	0,3		0,0	1	9	17				21	77,8	20	15	5	9	45,0
326*00	EDS insg. - Ladendiebstahl	24	0,3		0,0	1	9	14				18	75,0	17	12	5	7	41,2
345*00	EDS insg. in/aus Baubuden und Baustellen	5	0,1		0,0	3	2						0,0					
350*00	EDS insg. an/aus Kfz	41	0,5		0,0	39	2						0,0					
390*00	EDS insg. - Taschendiebstahl	313	3,9	1	0,3	76	115	122				7	2,2	7	5	2	5	71,4
4****	Diebstahl unter erschwerenden Umständen	330	4,1	17	5,2	191	94	44	1			21	6,4	32	31	1	17	53,1
4**100	BSD insg. von Kraftwagen	2	0,0		0,0	1	1						0,0					
4**300	BSD insg. von Fahrrad	8	0,1	1	12,5		7	1				1	12,5	2	2			0,0
4**500	BSD insg. von unbaren Zahlungsmitteln	16	0,2		0,0	4	6	6				1	6,3	1	1		1	100,0
4**700	BSD insg. von/aus Automaten	13	0,2	9	69,2	10	2	1				2	15,4	5	5			0,0
400000	Schwerer Diebstahl - Sonstiger	249	3,1	5	2,0	162	62	24	1			15	6,0	23	22	1	16	69,6
410*00	BSD insg. in/aus Dienst-, Büro-, Fabrikations-, Werkstatt- und Lagerräumen	8	0,1	1	12,5	4	4					1	12,5	1	1			0,0

Polizeiliche Kriminalstatistik des Landes Brandenburg
Grundtabelle - Erfassung durch die Bundespolizei bei Tatort Land BB

Berichtszeitraum: 01.01.2015 bis 31.12.2015

Schl.- Zahl der Tat	Straftat	erfasste Fälle	% -Anteil an allen Taten	von Spalte 3		Tatortverteilung				mit Schusswaffe		Aufklärung		Gesamtzahl der ermittelten Tatver- dächtigen	von Spalte 16			
				Versuche		bis unter 20.000 Einwohner	20.000 bis unter 100.000	100.000 bis unter 500.000	unbe- kannt	gedroht	ge- schossen	Fälle	in % (AQ)		männlich	weiblich	Nichtdeutsche Tatverdächtige	
				Fälle	in %												Anzahl	in %
1	2	3	4	5	6	7	8	9	11	12	13	14	15	16	17	18	19	20
425*00	BSD insg. in/aus Kiosken, Warenhäusern, Verkaufsräumen	2	0,0	1	50,0		1	1					0,0					
440*00	BSD insg. in/aus Boden-, Kellerräumen, Waschküchen	1	0,0		0,0		1					1	100,0	1	1		1	100,0
445*00	BSD insg. in/aus Baubuden und Baustellen	1	0,0		0,0		1						0,0					
450*00	SDS insg. an/aus Kfz	10	0,1		0,0	7	3						0,0					
490*00	BSD insg. - Taschendiebstahl	33	0,4		0,0	6	11	16				1	3,0	1	1		1	100,0
****00	Diebstahl insgesamt	1.000	12,4	21	2,1	446	342	210	2			57	5,7	70	62	8	35	50,0
***100	Diebstahl insg. von Kraftwagen einschl. unbefugter Gebrauch	3	0,0		0,0	1	2						0,0					
***300	Diebstahl insg. von Fahrrad einschl. unbefugter Gebrauch	13	0,2	1	7,7	1	10	2				3	23,1	4	3	1	1	25,0
***500	Diebstahl insg. von unbaren ZM	161	2,0		0,0	45	60	56				3	1,9	3	2	1	2	66,7
***700	Diebstahl insg. von/aus Automaten	15	0,2	9	60,0	10	4	1				2	13,3	5	5			0,0
*00000	Diebstahl insg. - Sonstiger	491	6,1	8	1,6	283	159	47	2			21	4,3	32	31	1	19	59,4
*10*00	Diebstahl insg. in/aus Dienst-, Büro-, Fabrikations-, Werkstatt- u. Lagerräumen	15	0,2	1	6,7	7	7	1				2	13,3	2	2			0,0
*25*00	Diebstahl insg. in/aus Kiosken, Warenhäusern, Verkaufsräumen	29	0,4	1	3,4	1	10	18				21	72,4	20	15	5	9	45,0
*26*00	Diebstahl insg. Ladendiebstahl	24	0,3		0,0	1	9	14				18	75,0	17	12	5	7	41,2
*40*00	Diebstahl insg. in/aus Boden-, Kellerräumen und Waschküchen	1	0,0		0,0		1					1	100,0	1	1		1	100,0
*45*00	Diebstahl insg. in/aus Baubuden und Baustellen	6	0,1		0,0	3	3						0,0					
*50*00	Diebstahl insg. an/aus Kfz	51	0,6		0,0	46	5						0,0					
*90*00	Diebstahl insg. Taschendiebstahl	346	4,3	1	0,3	82	126	138				8	2,3	8	6	2	6	75,0
500000	Vermögens- und Fälschungsdelikte	2.482	30,7	11	0,4	1.255	1.041	186				2.417	97,4	2.038	1.662	376	892	43,8

Polizeiliche Kriminalstatistik des Landes Brandenburg
Grundtabelle - Erfassung durch die Bundespolizei bei Tatort Land BB

Berichtszeitraum: 01.01.2015 bis 31.12.2015

Schl.-Zahl der Tat	Straftat	erfasste Fälle	% - Anteil an allen Taten	von Spalte 3		Tatortverteilung				mit Schusswaffe		Aufklärung		Gesamtzahl der ermittelten Tatverdächtigen	von Spalte 16			
				Versuche		bis unter 20.000 Einwohner	20.000 bis unter 100.000	100.000 bis unter 500.000	unbekannt	gedroht	geschossen	Fälle	in % (AQ)		männlich	weiblich	Nichtdeutsche Tatverdächtige	
				Fälle	in %												Anzahl	in %
1	2	3	4	5	6	7	8	9	11	12	13	14	15	16	17	18	19	20
510000	Betrug	2.272	28,1	11	0,5	1.119	981	172				2.251	99,1	1.876	1.524	352	745	39,7
514000	Geldkreditbetrug	1	0,0		0,0	1							0,0					
514300	Krediterlangungsbetrug	1	0,0		0,0	1							0,0					
515000	Erschleichen von Leistungen	1.992	24,6		0,0	988	879	125				1.983	99,5	1.621	1.366	255	635	39,2
516000	Betrug bzw. Computerbetrug mittels rechtswidrig erlangter unbarer Zahlungsmittel	3	0,0		0,0		2	1				2	66,7	1	1		1	100,0
516400	Betrug m. rechtsw. erlangter Kreditkarten	2	0,0		0,0		2					2	100,0	1	1		1	100,0
516500	Betrug bzw. Computerbetrug mittels rechtswidrig erlangter Daten von Zahlungskarten	1	0,0		0,0			1					0,0					
517000	Sonstiger Betrug	276	3,4	11	4,0	130	100	46				266	96,4	264	167	97	111	42,0
517400	Betrug z.N.v. Versich. und Versich.missbrauch	1	0,0		0,0	1						1	100,0	1	1			0,0
518900	Sonstige weitere Betrugsarten	275	3,4	11	4,0	129	100	46				265	96,4	263	166	97	111	42,2
520000	Veruntreuungen	1	0,0		0,0		1					1	100,0	1	1			0,0
521000	Untreue	1	0,0		0,0		1					1	100,0	1	1			0,0
530000	Unterschlagung	39	0,5		0,0	6	20	13				8	20,5	8	8		3	37,5
540000	Urkundenfälschung	168	2,1		0,0	129	38	1				155	92,3	152	129	23	145	95,4
550000	Geld- und Wertzeichenfälschung	2	0,0		0,0	1	1					2	100,0	2	1	1		0,0
551000	Geld- und Wertzeichenfälschung einschl. Vorbereitungshandlungen	2	0,0		0,0	1	1					2	100,0	2	1	1		0,0
600000	Sonstige Straftatbestände (StGB)	1.786	22,1	7	0,4	884	792	109	1			255	14,3	355	303	52	51	14,4
620000	Widerstand gg. die Staatsgewalt und ST gg. die öff. Ordnung	104	1,3		0,0	29	59	16				66	63,5	133	99	34	26	19,5
621000	Widerstand gg. die Staatsgewalt	28	0,3		0,0	8	17	3				26	92,9	25	22	3	8	32,0

Polizeiliche Kriminalstatistik des Landes Brandenburg
Grundtabelle - Erfassung durch die Bundespolizei bei Tatort Land BB

Berichtszeitraum: 01.01.2015 bis 31.12.2015

Schl.- Zahl der Tat	Straftat	erfasste Fälle	% - Anteil an allen Taten	von Spalte 3		Tatortverteilung				mit Schusswaffe		Aufklärung		Gesamtzahl der ermittelten Tatver- dächtigen	von Spalte 16			
				Versuche		bis unter 20.000 Einwohner	20.000 bis unter 100.000	100.000 bis unter 500.000	unbe- kannt	gedroht	ge- schossen	Fälle	in % (AQ)		männlich	weiblich	Nichtdeutsche Tatverdächtige	
				Fälle	in %												Anzahl	in %
1	2	3	4	5	6	7	8	9	11	12	13	14	15	16	17	18	19	20
622000	Hausfriedensbruch	25	0,3		0,0	3	13	9				23	92,0	93	62	31	15	16,1
622100	Hausfriedensbruch gemäß § 123 StGB	25	0,3		0,0	3	13	9				23	92,0	93	62	31	15	16,1
624000	Vortäuschen einer Straftat	2	0,0		0,0	1		1				2	100,0	2	2			0,0
627000	Volksverhetzung	2	0,0		0,0	1	1					1	50,0	1		1		0,0
630000	Begünstigung, Strafvereitelung, Hehlerei u. Geldwäsche	15	0,2		0,0	7	7	1				10	66,7	11	9	2	6	54,5
631000	Hehlerei von Kfz	6	0,1		0,0	1	5					1	16,7	1	1		1	100,0
632000	Sonstige Hehlerei	9	0,1		0,0	6	2	1				9	100,0	10	8	2	5	50,0
640000	Brandstiftung und Herbeiführen einer Brandgefahr	1	0,0		0,0	1						1	100,0	1	1			0,0
650000	Wettbewerbs-, Korruptions- und Amtsdelikte	1	0,0		0,0		1					1	100,0	1	1			0,0
655000	Sonstige Straftaten im Amt	1	0,0		0,0		1					1	100,0	1	1			0,0
655100	Körperverletzung im Amt	1	0,0		0,0		1					1	100,0	1	1			0,0
670000	Alle sonstigen ST gemäß StGB - ohne Verkehrsdelikte	1.665	20,6	7	0,4	847	725	92	1			177	10,6	220	202	18	24	10,9
673000	Beleidigung	87	1,1		0,0	27	46	14				80	92,0	76	65	11	15	19,7
673100	Beleidigung auf sex. Grundlage	4	0,0		0,0	1	1	2				4	100,0	4	4		2	50,0
674000	Sachbeschädigung	1.454	18,0	1	0,1	740	638	75	1			53	3,6	89	86	3	5	5,6
674100	Sachbeschädigung an Kfz	8	0,1		0,0	4	1	3					0,0					
674300	Sonstige Sachb. auf Straßen, Wegen oder Plätzen	1.122	13,9		0,0	608	471	43				43	3,8	68	65	3	5	7,4
676000	Straftaten gg. die Umwelt	2	0,0		0,0	2							0,0					
676400	Unerlaubter Umgang mit gefährlichen Abfällen	1	0,0		0,0	1							0,0					

Polizeiliche Kriminalstatistik des Landes Brandenburg
Grundtabelle - Erfassung durch die Bundespolizei bei Tatort Land BB

Berichtszeitraum: 01.01.2015 bis 31.12.2015

Schl.- Zahl der Tat	Straftat	erfasste Fälle	% -Anteil an allen Taten	von Spalte 3		Tatortverteilung				mit Schusswaffe		Aufklärung		Gesamtzahl der ermittelten Tatver- dächtigen	von Spalte 16			
				Versuche		bis unter 20.000 Einwohner	20.000 bis unter 100.000	100.000 bis unter 500.000	unbe- kannt	gedroht	ge- schossen	Fälle	in % (AQ)		männlich	weiblich	Nichtdeutsche Tatverdächtige	
				Fälle	in %												Anzahl	in %
1	2	3	4	5	6	7	8	9	11	12	13	14	15	16	17	18	19	20
676900	Schwere Gefährdung durch Freisetzen von Giften § 330a StGB	1	0,0		0,0	1							0,0					
700000	Strafrechtliche Nebengesetze	2.649	32,8	40	1,5	1.702	944	3				2.622	99,0	2.603	1.781	822	2.485	95,5
720000	ST gg. sonstige strafrechtliche Nebengesetze - ohne Verkehrsdelikte-	2.644	32,7	40	1,5	1.697	944	3				2.617	99,0	2.599	1.777	822	2.482	95,5
724000	ST gg. § 24 des Passgesetzes	1	0,0	1	100,0	1						1	100,0	1	1			0,0
725000	Straftaten gegen das Aufenthalts-, das Asyl- und das Freizügigkeitsgesetz/EU	2.407	29,8	38	1,6	1.508	897	2				2.388	99,2	2.374	1.594	780	2.355	99,2
725100	Unerlaubte Einreise gem. § 95 Abs. 1 Nr. 3 und Abs. 2 Nr. 1a Aufenthaltsgesetz	1.263	15,6	37	2,9	863	400					1.257	99,5	1.251	805	446	1.249	99,8
725200	Einschleusen von Ausländern gemäß § 96 Aufenthaltsgesetz	99	1,2	1	1,0	45	53	1				87	87,9	103	94	9	94	91,3
725300	Erschleichen eines Aufenthaltstitels gemäß § 95 Abs. 2 Nr. 2 Aufenthaltsgesetz	76	0,9		0,0	34	42					76	100,0	75	44	31	75	100,0
725400	Einschleusen mit Todesfolge; gewerbs- und bandenm. Einschl. v. Ausländern	5	0,1		0,0	2	3					5	100,0	14	12	2	13	92,9
725500	Straftaten gegen §§ 84, 85 Asylgesetz	7	0,1		0,0	2	5					7	100,0	7	5	2	7	100,0
725700	Unerl. Aufenthalt gem. § 95 Abs. 1 Nr. 1, 2 und Abs. 2 Nr. 1b Aufenthaltsgesetz	924	11,4		0,0	543	380	1				923	99,9	924	623	301	916	99,1
725800	Einreise oder Aufenthalt trotz Versagung des Freizügigkeitsrechts	19	0,2		0,0	12	7					19	100,0	19	19		19	100,0
725900	Sonstige Verstöße gg. das Aufenthaltsgesetz	14	0,2		0,0	7	7					14	100,0	11	10	1	11	100,0
726000	ST gg. das Sprengstoff-, das Waffen- und das KriegswaffenkontrollG	235	2,9	1	0,4	187	47	1				228	97,0	227	185	42	130	57,3
726100	ST gg. das Sprengstoffgesetz	79	1,0		0,0	37	42					74	93,7	74	72	2	14	18,9
726200	ST gg. das Waffengesetz	156	1,9	1	0,6	150	5	1				154	98,7	154	114	40	116	75,3
730000	Rauschgiftdelikte -BtMG-	5	0,1		0,0	5						5	100,0	5	5		3	60,0
731000	Allg. Verstöße gemäß § 29 BtMG (soweit nicht unter 7340 pp. zu erfassen)	5	0,1		0,0	5						5	100,0	5	5		3	60,0
731600	Allg. Verstoß mit Amphet. u. Deriv. in Pulver-/flüss.-/Tabl.-/Kapsel. (Ecstasy)	1	0,0		0,0	1						1	100,0	1	1			0,0

Polizeiliche Kriminalstatistik des Landes Brandenburg
Grundtabelle - Erfassung durch die Bundespolizei bei Tatort Land BB

Berichtszeitraum: 01.01.2015 bis 31.12.2015

Schl.-Zahl der Tat	Straftat	erfasste Fälle	% - Anteil an allen Taten	von Spalte 3		Tatortverteilung				mit Schusswaffe		Aufklärung		Gesamtzahl der ermittelten Tatverdächtigen	von Spalte 16			
				Versuche		bis unter 20.000 Einwohner	20.000 bis unter 100.000	100.000 bis unter 500.000	unbekannt	gedroht	geschossen	Fälle	in % (AQ)		männlich	weiblich	Nichtdeutsche Tatverdächtige	
				Fälle	in %												Anzahl	in %
1	2	3	4	5	6	7	8	9	11	12	13	14	15	16	17	18	19	20
731800	Allg. Verstoß (§ 29 BtMG) - mit Cannabis und Zubereitungen	3	0,0		0,0	3						3	100,0	3	3		2	66,7
731900	Allg. Verstoß (§ 29 BtMG) - mit sonst. Btm	1	0,0		0,0	1						1	100,0	1	1		1	100,0
890000	ST insgesamt, o. Verst. g. Aufenth.-, Asyl- u. FreizügigkeitsG/EU	5.679	70,2	50	0,9	2.825	2.309	542	3			3.096	54,5	2.785	2.296	489	1.107	39,7
891000	Rauschgiftkriminalität	5	0,1		0,0	5						5	100,0	5	5		3	60,0
892000	Gewaltkriminalität	31	0,4	5	16,1	10	15	6				25	80,6	44	40	4	3	6,8
894000	KFZ-Kriminalität	68	0,8		0,0	52	13	3				1	1,5	1	1		1	100,0
895000	Menschenhandel	1	0,0		0,0			1				1	100,0	1	1		1	100,0
898000	Straftaten insgesamt auf dem Umwelt- und Verbraucherschutzsektor	2	0,0		0,0	2							0,0					
898100	Umweltstraftaten gemäß 29. Abschnitt des StGB	2	0,0		0,0	2							0,0					
899000	Straßenkriminalität	1.579	19,5	14	0,9	759	627	193				75	4,7	119	110	9	15	12,6
899200	Straßendiebstahl	425	5,3	11	2,6	140	145	140				12	2,8	16	14	2	7	43,8
899500	Sachbeschädigung durch Graffiti insgesamt	1.011	12,5	1	0,1	476	483	52				29	2,9	45	44	1	1	2,2

Tabelle 07

- Aufgliederung der Straftaten nach der Schadenshöhe

In der Tabell 7 werden die im Straftatenkatalog mit S gekennzeichneten Straftaten ausgewertet. Es werden also nur Fälle / Taten ausgewertet bzw. in die einzelnen Spalten und Straftat(-engruppen) / Schlüsselzahl bzw. Zeilen eingezählt, wenn die Schadenshöhe ≤ 0 ist. In den einzelnen Schadensklassen werden nur vollendete Straftaten gezählt.

Die Tabelle 07 gibt eine Übersicht über:

- die innerhalb eines Berichtszeitraumes im Land Brandenburg erfassten Straftaten insgesamt,
- die Versuchshandlungen insgesamt,
- die vollendeten Handlungen insgesamt,
- die vollendeten Handlungen nach Schadensklassen,
 - 1 bis unter 15 Euro,
 - 15 bis unter 50 Euro,
 - 50 bis unter 250 Euro,
 - 250 bis unter 500 Euro,
 - 500 Euro bis unter 2.500 Euro,
 - 2.500 Euro bis unter 5.000 Euro,
 - 5.000 Euro bis unter 25.000 Euro,
 - 25.000 Euro bis unter 50.000 Euro,
 - 50.000 Euro und mehr,
- die Schadenssumme je Schlüsselzahl insgesamt.

Die Vertikale der Tabelle ist nach Schlüsselzahlen gemäß Straftatenkatalog unterteilt.

Soweit bei einem Tabellenausdruck für Schlüsselzahlen keine Werte auszuwerfen sind, wird diese Zeile unterdrückt.

Polizeiliche Kriminalstatistik des Landes Brandenburg
Schadenstabelle

Berichtszeitraum: 01.01.2015 bis 31.12.2015

Schl.- zahl der Tat	Straftat	Zahl der Fälle			Schadensklassen										Schadenssumme in Euro
		insgesamt	vollendet	versucht	1	15	50	250	500	2500	5T	25T	50T	50T und mehr	
					bis unter Euro										
1	2	3	4	5	6	7	8	9	10	11	12	13	14	15	
-----	Straftaten insgesamt	108.387	95.890	12.497	11.816	10.180	29.501	14.676	20.598	3.394	4.530	637	558	236.064.563	
000000	ST gg. das Leben	3	3				2		1					2.250	
010000	Mord	3	3				2		1					2.250	
011000	Mord i.Z.m. Raubdelikten	3	3				2		1					2.250	
200000	Rohheitsdelikte und ST gg. die persönliche Freiheit	1.060	838	222	145	98	293	113	149	9	23	2	6	1.180.266	
210000	Raub, räuberische Erpressung und räuberischer Angriff auf Kraftfahrer	1.058	836	222	143	98	293	113	149	9	23	2	6	1.180.264	
211000	Raub, räub. Erpressung auf Geldinstitute, Postfilialen und -agenturen	3	3		1				2					1.801	
211100	Raubüberfälle auf Geldinstitute (Banken/Sparkassen)	1	1		1									1	
211200	Raub auf Postfilialen und -agenturen	2	2						2					1.800	
212000	Raubüberfälle auf sonstige Zahlstellen und Geschäfte	66	56	10	4	2	4	9	24	4	7	1	1	219.498	
212100	Raubüberfälle auf Spielhallen	6	5	1			1	1	3					3.874	
212200	Raubüberfälle auf Tankstellen	14	13	1	1	2		2	8					8.171	
213000	Raubüberfälle auf Geld- und Werttransporte	1	1						1					878	
213100	Raubüberfälle auf Geld- und Kassenboten	1	1						1					878	
214000	Räuberischer Angriff auf Kraftfahrer	8	3	5	1	1		1						280	
216000	Handtaschenraub	115	93	22	5	5	53	16	13	1				26.081	
217000	Sonstige Raubüberfälle auf Straßen, Wegen oder Plätzen	430	333	97	54	28	138	50	51		10	1	1	272.923	
218000	Raub zur Erlangung von Betäubungsmitteln	2	2				1		1					600	
219000	Raubüberfälle in Wohnungen	120	109	11	17	8	36	17	23	2	4		2	475.782	
230000	ST gg. die persönliche Freiheit	2	2		2									2	
233000	Erpress. Menschenraub	2	2		2									2	
3****	Diebstahl ohne erschwerende Umstände	30.876	30.267	609	6.163	4.686	11.294	3.520	3.887	341	337	21	18	12.232.720	
3**100	EDS insg. von Kraftwagen einschl. unbefugter Gebrauch	189	174	15	43	2	18	8	49	9	36	4	5	908.077	

Polizeiliche Kriminalstatistik des Landes Brandenburg
Schadenstabelle

Berichtszeitraum: 01.01.2015 bis 31.12.2015

Schl.- zahl der Tat	Straftat	Zahl der Fälle			Schadensklassen										Schadenssumme in Euro
		insgesamt	vollendet	versucht	1	15	50	250	500	2500	5T	25T	50T	50T und mehr	
					bis unter Euro										
1	2	3	4	5	6	7	8	9	10	11	12	13	14	15	
3**200	EDS insg. von Moped/Krad einschl. unbefugter Gebrauch	65	62	3	3		11	8	30	4	5	1		114.385	
3**300	EDS insg. von Fahrrad einschl. unbefugter Gebrauch	1.221	1.193	28	59	27	543	340	218	5	1			376.716	
3**400	EDS insg. von Schusswaffen	6	5	1	1		2	1	1					2.051	
3**500	EDS insg. von unbaren Zahlungsmitteln	1.193	1.190	3	52	83	660	199	177	10	9			393.443	
3**700	EDS insg. von/aus Automaten	30	30		5	3	14	3	3	1	1			13.146	
3**800	EDS insg. von Antiquitäten, Kunst- und sakralen Gegenständen	10	10		1		2			2	5			47.841	
300000	EDS - Sonstiger	9.036	8.849	187	886	929	3.803	1.374	1.576	132	135	9	5	4.639.639	
301*00	EDS in/aus Gärten, Gartenanlagen, Gartenkolonien	450	437	13	22	60	248	52	50	3	2			127.355	
302*00	EDS in/aus Bungalow, Gartenlauben	107	98	9	10	10	30	21	24	1	2			48.013	
303*00	EDS in/aus Bungalow, Gartenlauben, Gärten, Gartenanlagen, Gartenkolonien	557	535	22	32	70	278	73	74	4	4			175.368	
304*00	EDS in/aus Garagen, Carports	198	184	14	17	5	53	36	64	5	3		1	163.566	
305*00	EDS insg. in/aus Banken, Sparkassen, Postfilialen und -agenturen und dgl.	65	65		2	4	26	16	14	2	1			34.394	
310*00	EDS insg. in/aus Dienst-, Büro-, Fabrikations-, Werkstatt- und Lagerräumen	1.584	1.553	31	101	99	562	326	393	37	31	1	3	1.342.052	
315*00	EDS insg. in/aus Gaststätten, Kantinen, Hotels und Pensionen	455	447	8	26	23	167	93	127	7	4			221.217	
325*00	EDS insg. in/aus Kiosken, Warenhäusern, Verkaufsräumen	10.480	10.305	175	4.723	2.695	2.087	426	346	20	7	1		909.758	
326*00	EDS insg. - Ladendiebstahl	9.640	9.479	161	4.661	2.643	1.690	270	198	12	4	1		638.943	
335*00	EDS insg. in/aus Wohnungen	1.397	1.348	49	129	113	466	227	298	48	58	4	5	1.604.115	
340*00	EDS insg. in/aus Boden-/Kellerräumen, Waschküchen	347	331	16	23	34	148	66	51	5	3	1		185.162	
345*00	EDS insg. in/aus Baubuden und Baustellen	381	368	13	21	12	89	60	143	23	20			427.465	
350*00	EDS insg. an/aus Kfz	3.857	3.791	66	78	629	2.482	231	305	38	28			919.929	
356000	EDS an Fahrrad - Sonstiger	454	446	8	21	61	303	36	25					65.304	
357000	EDS an Wasserfahrzeugen	16	15	1			8	2	4	1				7.550	
360000	EDS von/in/aus sonstigen Wasserfahrzeugen	93	93		3	3	17	23	35	3	9			120.995	

Polizeiliche Kriminalstatistik des Landes Brandenburg
Schadenstabelle

Berichtszeitraum: 01.01.2015 bis 31.12.2015

Schl.- zahl der Tat	Straftat	Zahl der Fälle			Schadensklassen										Schadenssumme in Euro
		insgesamt	vollendet	versucht	1	15	50	250	500	2500	5T	25T	50T	50T und mehr	
					bis unter Euro										
1	2	3	4	5	6	7	8	9	10	11	12	13	14	15	
361000	EDS von Motorboot	1	1								1			6.500	
362000	EDS von Segelboot	4	4					2			2			10.712	
363000	EDS von Ruderboot	13	13		1			1	11					9.502	
364000	EDS in/aus Motorboot	44	44		2	2	15	12	12	1				17.947	
366000	EDS in/aus Ruderboot	5	5				2	2	1					1.440	
367000	EDS von Bootsmotoren	12	12					2	6	1	3			32.524	
368000	EDS von Bootsmotoren, spez. Außenbootsmotoren	6	6					1	3		2			18.074	
371000	EDS von Betäubungsmitteln aus Apotheken	1	1		1									11	
372000	EDS von Betäubungsmitteln aus Arztpraxen	2	2		1		1							79	
373000	EDS von Betäubungsmitteln aus Krankenhäusern	2	2		2									2	
381000	EDS von Fisch	14	12	2			8	2	2					2.940	
382000	EDS von Fisch aus Reusen	12	11	1			7	2	2					2.880	
383000	EDS von Reusen und Netzen	2	2						1	1				5.580	
385000	EDS auf Friedhöfen und Grabstätten	69	69		4	22	32	4	7					11.264	
386*00	EDS auf Campingplätzen- und Raststätten	88	86	2	5	4	26	22	26	1	2			52.431	
390*00	EDS insg. - Taschendiebstahl	1.531	1.512	19	40	85	755	320	300	7	5			465.333	
4*****	Diebstahl unter erschwerenden Umständen	48.492	38.836	9.656	1.426	1.222	9.439	8.165	12.663	2.222	3.050	411	238	91.030.116	
4**100	BSD insg. von Kraftwagen	2.384	1.731	653	4	2	18	8	155	146	1.026	234	138	32.015.175	
4**200	BSD insg. von Moped/Krad	771	703	68	14		39	62	356	86	140	4	2	2.198.544	
4**300	BSD insg. von Fahrrad	13.729	13.524	205	143	77	3.182	5.272	4.680	139	31			6.732.621	
4**400	BSD insg. von Schusswaffen	8	7	1					2	1	4			44.450	
4**500	BSD insg. von unbaren Zahlungsmitteln	283	275	8	8	6	96	53	96	7	8		1	286.044	
4**700	BSD insg. von/aus Automaten	300	209	91	13	19	49	28	57	25	13	4	1	466.566	

Polizeiliche Kriminalstatistik des Landes Brandenburg
Schadenstabelle

Berichtszeitraum: 01.01.2015 bis 31.12.2015

Schl.- zahl der Tat	Straftat	Zahl der Fälle			Schadensklassen										Schadenssumme in Euro
		insgesamt	vollendet	versucht	1	15	50	250	500	2500	5T	25T	50T	50T und mehr	
					bis unter Euro										
1	2	3	4	5	6	7	8	9	10	11	12	13	14	15	
4**800	BSD insg. von Antiquitäten, Kunst- und sakralen Gegenständen	12	11	1	2		2		4		3			45.154	
400000	Schwerer Diebstahl - Sonstiger	9.617	7.016	2.601	345	314	2.329	1.050	2.138	406	371	37	26	11.321.249	
401*00	Diebst. unter erschw. Umst. in/aus Gärten, Gartenanlagen, Gartenkolonien	1.268	1.001	267	35	42	421	216	268	9	9	1		492.607	
402*00	Diebst. unter erschw. Umst. in/aus Bungalow, Gartenlauben	1.911	1.432	479	56	52	579	257	431	39	18			821.282	
403*00	Diebst. u. erschw. Umst. in/aus Bungalow, Gartenl., Gärten, Gartenanl., Gartenk.	3.179	2.433	746	91	94	1.000	473	699	48	27	1		1.313.889	
404*00	Diebst. unter erschw. Umst. in/aus Garagen, Carports	2.820	1.854	966	80	62	452	260	746	130	114	4	6	3.044.662	
405*00	BSD insg. in/aus Banken, Sparkassen, Postfilialen und -agenturen und dgl.	40	18	22	3		3	2	4	1	5			57.942	
410*00	BSD insg. in/aus Dienst-, Büro-, Fabrikations-, Werkstatt- und Lagerräumen	4.253	3.227	1.026	151	83	637	363	1.156	293	434	65	45	14.886.255	
415*00	BSD insg. in/aus Gaststätten, Kantinen, Hotels und Pensionen	598	454	144	21	13	92	64	195	34	32	2	1	707.310	
425*00	BSD insg. in/aus Kiosken, Warenhäusern, Verkaufsräumen	1.482	951	531	72	49	221	105	331	64	100	7	2	1.849.506	
426*00	BSD insg. - Ladendiebstahl	258	236	22	27	34	106	27	37	3	2			77.449	
435*00	Wohnungseinbruchdiebstahl	4.436	2.892	1.544	171	43	427	202	1.190	350	435	52	22	11.241.755	
436*00	Tageswohnungseinbruchdiebstahl	2.232	1.594	638	93	19	209	104	677	214	249	23	6	5.521.257	
440*00	BSD insg. in/aus Boden-, Kellerräumen, Waschküchen	6.381	4.803	1.578	403	438	1.443	1.128	1.308	64	18	1		2.098.245	
445*00	BSD insg. in/aus Baubuden und Baustellen	917	786	131	26	17	118	90	333	93	93	11	5	2.159.056	
450*00	SDS insg. an/aus Kfz	6.107	4.979	1.128	100	189	1.421	642	1.655	564	385	13	10	8.667.399	
456000	Diebst. unter erschw. Umst. an Fahrrad - Sonstiger	347	339	8	8	20	168	69	70	2	2			115.913	
457000	Diebst. unter erschw. Umst. an Wasserfahrzeugen	100	88	12	3		6	12	33	16	18			249.129	
460000	Diebst. unter erschw. Umst. von/in/aus sonstigen Wasserfahrzeugen	479	456	23	6	3	28	50	215	85	62	4	3	1.417.486	
461000	Diebst. unter erschw. Umst. von Motorboot	41	38	3	1			1	8	15	10	2	1	280.012	
462000	Diebst. unter erschw. Umst. von Segelboot	2	2					2						700	
463000	Diebst. unter erschw. Umst. von Ruderboot	54	54		1		8	10	33	2				38.176	
464000	Diebst. unter erschw. Umst. in/aus Motorboot	75	69	6	2		6	10	33	8	10			143.241	

Polizeiliche Kriminalstatistik des Landes Brandenburg
Schadenstabelle

Berichtszeitraum: 01.01.2015 bis 31.12.2015

Schl.- zahl der Tat	Straftat	Zahl der Fälle			Schadensklassen										Schadenssumme in Euro
		insgesamt	vollendet	versucht	1	15	50	250	500	2500	5T	25T	50T	50T und mehr	
					bis unter Euro										
1	2	3	4	5	6	7	8	9	10	11	12	13	14	15	
465000	Diebst. unter erschw. Umst. in/aus Segelboot	9	8	1		1		1	5	1				8.970	
466000	Diebst. unter erschw. Umst. in/aus Ruderboot	9	7	2		2	1	2	2					2.350	
467000	Diebst. unter erschw. Umst. von Bootsmotoren	210	207	3			3	12	106	51	33		2	729.369	
468000	Diebst. unter erschw. Umst. von Bootsmotoren, spez. Außenbootsmotoren	174	171	3			2	7	90	40	30		2	643.329	
471000	Schwerer Diebstahl - von Btm aus Apotheken	7	7		1		1		2		2		1	45.710	
472000	Schwerer Diebstahl - von Btm aus Arztpraxen	1		1											
473000	Schwerer Diebstahl - von Btm aus Krankenhäusern	2	2		1	1								48	
481000	Diebst. unter erschw. Umst. von Fisch	5	5				1	2	1	1				5.310	
482000	Diebst. unter erschw. Umst. von Fisch aus Reusen	1	1					1						400	
483000	Diebst. unter erschw. Umst. von Reusen und Netzen	4	4				1	2	1					1.880	
485000	Diebst. unter erschw. Umst. auf Friedhöfen und Grabstätten	33	27	6	1	1	8	5	9	2	1			21.099	
486*00	Diebst. unter erschw. Umst. auf Campingplätzen- und Raststätten	157	112	45	10		27	13	49	12			1	141.018	
490*00	BSD insg. - Taschendiebstahl	78	76	2		2	36	27	11					21.133	
****00	Diebstahl insgesamt	79.368	69.103	10.265	7.589	5.908	20.733	11.685	16.550	2.563	3.387		432	256	103.262.836
***100	Diebstahl insg. von Kraftwagen einschl. unbefugter Gebrauch	2.573	1.905	668	47	4	36	16	204	155	1.062		238	143	32.923.252
***200	Diebstahl insg. von Moped/Krad einschl. unbefugte Gebrauch	836	765	71	17		50	70	386	90	145		5	2	2.312.929
***300	Diebstahl insg. von Fahrrad einschl. unbefugter Gebrauch	14.950	14.717	233	202	104	3.725	5.612	4.898	144	32				7.109.337
***400	Diebstahl insg. von Schusswaffen	14	12	2	1		2	1	3	1	4				46.501
***500	Diebstahl insg. von unbaren ZM	1.476	1.465	11	60	89	756	252	273	17	17			1	679.487
***700	Diebstahl insg. von/aus Automaten	330	239	91	18	22	63	31	60	26	14		4	1	479.712
***800	Diebstahl insg. von Antiquitäten, Kunst- und sakralen Gegenständen	22	21	1	3		4		4	2	8				92.995
*00000	Diebstahl insg. - Sonstiger	18.653	15.865	2.788	1.231	1.243	6.132	2.424	3.714	538	506		46	31	15.960.888
*01*00	Diebstahl insg. in/aus Gärten, Gartenanlagen, Gartenkolonien	1.718	1.438	280	57	102	669	268	318	12	11		1		619.962

Polizeiliche Kriminalstatistik des Landes Brandenburg
Schadenstabelle

Berichtszeitraum: 01.01.2015 bis 31.12.2015

Schl.- zahl der Tat	Straftat	Zahl der Fälle			Schadensklassen										Schadenssumme in Euro
		insgesamt	vollendet	versucht	1	15	50	250	500	2500	5T	25T	50T	50T und mehr	
					bis unter Euro										
1	2	3	4	5	6	7	8	9	10	11	12	13	14	15	
*02*00	Diebstahl insg. in/aus Bungalow, Gartenlauben	2.018	1.530	488	66	62	609	278	455	40	20			869.295	
*03*00	Diebstahl insg. in/aus Bungalow, Gartenl., Gärten, Gartenanl., Gartenk.	3.736	2.968	768	123	164	1.278	546	773	52	31	1		1.489.257	
*04*00	Diebstahl insg. in/aus Garagen, Carports	3.018	2.038	980	97	67	505	296	810	135	117	4	7	3.208.228	
*05*00	Diebstahl insg. in/aus Banken, Sparkassen, Postfilialen und -agenturen u. dgl.	105	83	22	5	4	29	18	18	3	6			92.336	
*10*00	Diebstahl insg. in/aus Dienst-, Büro-, Fabrikations-, Werkstatt- u. Lagerräumen	5.837	4.780	1.057	252	182	1.199	689	1.549	330	465	66	48	16.228.307	
*15*00	Diebstahl insg. in/aus Gaststätten, Kantinen, Hotels und Pensionen	1.053	901	152	47	36	259	157	322	41	36	2	1	928.527	
*25*00	Diebstahl insg. in/aus Kiosken, Warenhäusern, Verkaufsräumen	11.962	11.256	706	4.795	2.744	2.308	531	677	84	107	8	2	2.759.264	
*26*00	Diebstahl insg. Ladendiebstahl	9.898	9.715	183	4.688	2.677	1.796	297	235	15	6	1		716.392	
*35*00	Diebstahl insg. in/aus Wohnungen	5.833	4.240	1.593	300	156	893	429	1.488	398	493	56	27	12.845.870	
*36*00	Tageswohnungseinbruch	2.232	1.594	638	93	19	209	104	677	214	249	23	6	5.521.257	
*40*00	Diebstahl insg. in/aus Boden-, Kellerräumen und Waschküchen	6.728	5.134	1.594	426	472	1.591	1.194	1.359	69	21	2		2.283.407	
*45*00	Diebstahl insg. in/aus Baubuden und Baustellen	1.298	1.154	144	47	29	207	150	476	116	113	11	5	2.586.521	
*50*00	Diebstahl insg. an/aus Kfz	9.964	8.770	1.194	178	818	3.903	873	1.960	602	413	13	10	9.587.328	
*56000	Diebstahl insg. an Fahrrad	801	785	16	29	81	471	105	95	2	2			181.217	
*57000	Diebstahl insg. an Wasserfahrzeug	116	103	13	3		14	14	37	17	18			256.679	
*60000	Diebstahl insg. von/in/aus Wasserfahrzeugen	572	549	23	9	6	45	73	250	88	71	4	3	1.538.481	
*61000	Diebstahl insg. von Motorboot	42	39	3	1			1	8	15	11	2	1	286.512	
*62000	Diebstahl insg. von Segelboot	6	6					4			2			11.412	
*63000	Diebstahl insg. von Ruderboot	67	67		2		8	11	44	2				47.678	
*64*00	Diebstahl insg. in/aus Motorboot	119	113	6	4	2	21	22	45	9	10			161.188	
*65*00	Diebstahl insg. in/aus Segelboot	9	8	1		1		1	5	1				8.970	
*66*00	Diebstahl insg. in/aus Ruderboot	14	12	2		2	3	4	3					3.790	
*67000	Diebstahl insg. von Bootsmotoren	222	219	3			3	14	112	52	36		2	761.893	

Polizeiliche Kriminalstatistik des Landes Brandenburg
Schadenstabelle

Berichtszeitraum: 01.01.2015 bis 31.12.2015

Schl.- zahl der Tat	Straftat	Zahl der Fälle			Schadensklassen										Schadenssumme in Euro
		insgesamt	vollendet	versucht	1	15	50	250	500	2500	5T	25T	50T	50T und mehr	
					bis unter Euro										
1	2	3	4	5	6	7	8	9	10	11	12	13	14	15	
*68000	Diebstahl insg. von Bootsmotoren, spez. Außenbootsmotoren	180	177	3			2	8	93	40	32		2	661.403	
*71000	Diebstahl insg. von Btm aus Apotheken	8	8		2		1		2		2		1	45.721	
*72000	Diebstahl insg. von Btm aus Arztpraxen	3	2	1	1		1							79	
*73000	Diebstahl insg. von Btm aus Krankenhäusern	4	4		3	1								50	
*81000	Diebstahl insg. von Fisch	19	17	2			9	4	3	1				8.250	
*82000	Diebstahl insg. von Fisch aus Reusen	13	12	1			7	3	2					3.280	
*83000	Diebstahl insg. von Reusen und Netzen	6	6				1	2	2	1				7.460	
*85000	Diebstahl insg. auf Friedhöfen und Grabstätten	102	96	6	5	23	40	9	16	2	1			32.363	
*86*00	Diebstahl insg. auf Campingplätzen- und Raststätten	245	198	47	15	4	53	35	75	13	2		1	193.449	
*90*00	Diebstahl insg. Taschendiebstahl	1.609	1.588	21	40	87	791	347	311	7	5			486.466	
500000	Vermögens- und Fälschungsdelikte	27.392	25.450	1.942	3.855	4.164	8.421	2.867	3.876	816	1.086		179	186	82.704.343
510000	Betrug	22.058	20.122	1.936	3.205	3.672	6.768	2.157	2.848	545	698		113	116	40.158.884
511000	Waren- und Warenkreditbetrug	8.752	8.595	157	504	2.198	4.026	885	768	91	91		15	17	5.612.500
511100	Betrügerisches Erlangen von Kfz	58	53	5	5	1		4	10	6	14		5	8	1.707.143
511200	Sonstiger Warenkreditbetrug	6.106	5.987	119	423	1.862	2.879	356	383	37	36		5	6	2.194.235
511201	Tankbetrug	3.393	3.393		283	1.393	1.684	17	11	1	4				224.087
511300	Warenbetrug	2.588	2.555	33	76	335	1.147	525	375	48	41		5	3	1.711.122
512000	Grundstücks- und Baubetrug	35	29	6	3		1		7	2	9		4	3	543.153
513000	Kapitalanlage- und Anlagebetrug	79	75	4			1		10	10	40		6	8	3.016.014
513200	Anlagebetrug	67	63	4					7	9	37		3	7	2.830.636
513300	Betrug bei Börsenspekulationen	6	6								2		3	1	157.500
513400	Beteiligungsbetrug	2	2						1		1				20.500
513500	Kautionsbetrug	4	4				1		2	1					7.378

Polizeiliche Kriminalstatistik des Landes Brandenburg
Schadenstabelle

Berichtszeitraum: 01.01.2015 bis 31.12.2015

Schl.- zahl der Tat	Straftat	Zahl der Fälle			Schadensklassen										Schadenssumme in Euro
		insgesamt	vollendet	versucht	1	15	50	250	500	2500	5T	25T	50T	50T und mehr	
					bis unter Euro										
1	2	3	4	5	6	7	8	9	10	11	12	13	14	15	
514000	Geldkreditbetrug	116	96	20	11	1	7	2	11	7	26	8	23	7.072.621	
514200	Subventionsbetrug	32	32		8				1	1	3	4	15	5.409.492	
514300	Krediterlangungsbetrug	83	63	20	3	1	7	2	10	6	22	4	8	1.652.018	
514500	Wertpapierbetrug	1	1								1			11.111	
515000	Erschleichen von Leistungen	2.975	2.973	2	1.712	919	312	22	7		1			88.146	
516000	Betrug bzw. Computerbetrug mittels rechtswidrig erlangter unbarer Zahlungsmittel	1.596	1.513	83	43	133	636	239	409	36	17			867.471	
516200	Betrug mittels rechtswidrig erlangter Zahlungskarten ohne PIN (Lastschriftverfahren)	780	761	19	6	103	487	89	74	1	1			171.617	
516300	Computerbetrug mittels rechtswidrig erlangter Zahlungskarten mit PIN	441	412	29	14	13	81	81	198	18	7			368.589	
516400	Betrug m. rechtsw. erlangter Kreditkarten	127	117	10	9	6	29	26	38	7	2			88.014	
516500	Betrug bzw. Computerbetrug mittels rechtswidrig erlangter Daten von Zahlungskarten	204	188	16	12	9	25	38	91	7	6			206.955	
516900	Betrug bzw. Computerbetrug mittels rechtswidrig erlangter sonstiger unbarer Zahlungsmittel	44	35	9	2	2	14	5	8	3	1			32.296	
517000	Sonstiger Betrug	8.505	6.841	1.664	932	421	1.785	1.009	1.636	399	514	80	65	22.958.979	
517100	Leistungsbetrug	262	221	41	17	10	34	37	67	24	20	6	6	1.725.612	
517200	Leistungskreditbetrug	511	503	8	35	33	136	66	156	32	30	6	9	2.528.283	
517300	Arbeitsvermittlungsbetrug	16	14	2	5	1		1	5	1	1			35.188	
517400	Betrug z.N.v. Versich. und Versich.missbrauch	152	135	17	13	2	5	9	15	9	54	10	18	2.387.367	
517500	Computerbetrug (sonstiger)	249	227	22	29	24	72	26	57	12	7			198.823	
517600	Provisionsbetrug	23	21	2	2	1	7	4	3	1	3			38.071	
517700	Betrug z.N.v. Sozialversich. und SV-trägern	45	43	2	2	1	7	3	14	4	9	3		248.202	
517800	Sozialleistungsbetrug	1.924	1.894	30	108	141	536	337	515	132	108	14	3	3.092.081	
517900	Missbräuchliche Nutzung von Telekommunikationsdiensten	61	49	12	6	4	17	6	15		1			31.104	
518100	Abrechnungsbetrug	298	254	44	52	5	41	98	34	6	13	4	1	483.201	
518200	Einmietbetrug	324	322	2	22	2	87	53	96	30	30	2		577.239	

Polizeiliche Kriminalstatistik des Landes Brandenburg
Schadenstabelle

Berichtszeitraum: 01.01.2015 bis 31.12.2015

Schl.- zahl der Tat	Straftat	Zahl der Fälle			Schadensklassen										Schadenssumme in Euro
		insgesamt	vollendet	versucht	1	15	50	250	500	2500	5T	25T	50T	50T und mehr	
					bis unter Euro										
1	2	3	4	5	6	7	8	9	10	11	12	13	14	15	
518300	Überweisungsbetrug	528	225	303	9	3	54	50	81	13	13		1	1	359.941
518400	Zechbetrug	80	80		21	31	21	2	4	1					10.453
518800	Kreditvermittlungsbetrug	12	10	2	2		5		1		2				36.093
518900	Sonstige weitere Betrugsarten	4.020	2.843	1.177	609	163	763	317	573	134	223		34	27	11.207.321
520000	Veruntreuungen	1.068	1.068		131	12	64	113	395	147	161		18	27	30.137.430
521000	Untreue	217	217		41	1	13	9	44	16	53		14	26	27.961.178
521100	Untreue bei Kapitalanlagegeschäften	3	3								2			1	316.889
522000	Vorenthalten und Veruntreuen von Arbeitsentgelt	846	846		89	11	51	103	350	130	107		4	1	2.163.755
523000	Missbrauch von Scheck- und Kreditkarten	5	5		1			1	1	1	1				12.497
530000	Unterschlagung	4.201	4.195	6	480	480	1.589	596	630	124	216		43	37	11.384.526
531000	Unterschlagung von Kfz	291	289	2	26		13	13	76	24	96		24	17	3.989.065
560000	Insolvenzstraftaten	65	65		39			1	3		11		5	6	1.023.503
561000	Bankrott	59	59		37				3		10		4	5	920.253
564000	Gläubigerbegünstigung	3	3					1					1	1	98.248
565000	Schuldnerbegünstigung	3	3		2						1				5.002
600000	Sonstige Straftatbestände (StGB)	146	79	67	26	3	26	6	11	1	3		2	1	174.367
610000	Erpressung	146	79	67	26	3	26	6	11	1	3		2	1	174.367
611000	Erpressung auf sex. Grundlage	5	4	1	3						1				17.003
700000	Strafrechtliche Nebengesetze	418	417	1	201	7	26	5	11	5	31		22	109	48.740.501
710000	ST gg. strafrechtl. Nebengesetze auf dem Wirtschaftssektor	418	417	1	201	7	26	5	11	5	31		22	109	48.740.501
712000	Straftaten nach AktG, GenG, GmbHG, HGB, RechnungslegungsG, UmwandlungsG, InsO	250	250		77		2	1	6	5	29		22	108	48.659.333
712200	Insolvenzverschleppung § 15a InsO	244	244		74		2	1	6	5	27		21	108	48.586.322
713000	Delikte i.Z.m. Schwarzarbeitsbekämpfungs- und Arbeitnehmerüberlassungsgesetz	6	6		4		1		1						1.623

Polizeiliche Kriminalstatistik des Landes Brandenburg
Schadenstabelle

Berichtszeitraum: 01.01.2015 bis 31.12.2015

Schl.- zahl der Tat	Straftat	Zahl der Fälle			Schadensklassen										Schadenssumme in Euro
		insgesamt	vollendet	versucht	1	15	50	250	500	2500	5T	25T	50T	50T und mehr	
					bis unter Euro										
1	2	3	4	5	6	7	8	9	10	11	12	13	14	15	
714000	Straftaten i.V.m. dem Bankgewerbe sowie Wertpapierhandelsgesetz	5	5		5										5
715000	ST i.Z.m. Urheberrechtsbestimmungen	157	156	1	115	7	23	4	4		2			1	79.540
715100	Softwarepiraterie (private Anwendung z.B. Computerspiele)	2	2		1	1									30
890000	ST insgesamt, o. Verst. g. Aufenth.-, Asyl- u. FreizügigkeitsG/EU	108.387	95.890	12.497	11.816	10.180	29.501	14.676	20.598	3.394	4.530	637	558	236.064.563	
891000	Rauschgiftkriminalität	17	16	1	6	1	3		3		2		1	46.450	
891100	direkte Beschaffungskriminalität	17	16	1	6	1	3		3		2		1	46.450	
892000	Gewaltkriminalität	1.063	841	222	145	98	295	113	150	9	23		2	6	1.182.516
892500	Mord und Totschlag	3	3				2		1						2.250
893000	Wirtschaftskriminalität und zwar:	1.847	1.816	31	373	19	83	212	413	173	290		70	183	91.033.755
893100	Wikri bei Betrug	576	545	31	110	7	23	106	58	33	124		33	51	13.557.910
893200	Wikri - Insolvenzstraftaten gemäß StGB und Nebenstrafrecht	309	309		113		2	2	9	5	38		26	114	49.609.825
893300	Wikri - im Anlage- und Finanzierungsbereich pp.	86	81	5	5		1		10	10	41		6	8	3.022.019
893400	Wikri - Wettbewerbsdelikte	49	49		31	2	9	4	1		1			1	65.102
893500	Wikri - i.Z.m. Arbeitsverhältnissen	819	818	1	85	10	49	98	333	128	108		6	1	2.250.713
893600	Wikri - Betrug und Untreue i.Z.m. Beteiligungen und Kapitalanlagen	78	74	4					8	9	42		6	9	3.325.525
894000	KFZ-Kriminalität	13.722	11.782	1.940	273	823	4.002	976	2.636	877	1.730		285	180	50.519.717
897000	Computerkriminalität	753	690	63	50	42	170	113	270	30	15				598.546
899000	Straßenkriminalität	28.012	25.684	2.328	505	1.035	8.105	6.090	6.942	979	1.644		241	143	49.668.041
899100	Straßenraub	554	430	124	60	34	191	67	65	1	10		1	1	300.162
899200	Straßendiebstahl	27.458	25.254	2.204	445	1.001	7.914	6.023	6.877	978	1.634		240	142	49.367.879

Tabelle 09

- Aufgliederung der Wirtschaftskriminalität nach der Schadenshöhe

Die Tabelle 09 entspricht für die Teilmenge der Wirtschaftskriminalität in Aufbau und Zählweise der Tabelle 07. Es werden nur Fälle / Taten ausgewertet, wo das Feld Wirtschaftskriminalität mit '1' belegt ist und das Feld Schadenshöhe einen Wert > 0 aufweist.

Soweit bei einem Tabellenausdruck für Schlüsselzahlen keine Werte auszuwerfen sind, wird diese Zeile unterdrückt.

Polizeiliche Kriminalstatistik des Landes Brandenburg
Schadenstabelle - Wirtschaftskriminalität

Berichtszeitraum: 01.01.2015 bis 31.12.2015

Schl.- zahl der Tat	Straftat	Zahl der Fälle			Schadensklassen										Schadenssumme in Euro
		insgesamt	vollendet	versucht	1	15	50	250	500	2500	5T	25T	50T	50T und mehr	
					bis unter Euro										
1	2	3	4	5	6	7	8	9	10	11	12	13	14	15	
-----	Straftaten insgesamt	1.847	1.816	31	373	19	83	212	413	173	290	70	183	91.033.755	
500000	Vermögens- und Fälschungsdelikte	1.542	1.511	31	260	17	71	207	406	168	260	48	74	42.309.215	
510000	Betrug	576	545	31	110	7	23	106	58	33	124	33	51	13.557.910	
511000	Waren- und Warenkreditbetrug	37	35	2	4	4	5	4	2	5	4	3	4	685.735	
511100	Betrügerisches Erlangen von Kfz	7	7		1					1	2	2	1	162.226	
511200	Sonstiger Warenkreditbetrug	11	10	1	2	1	2				2		3	475.504	
511201	Tankbetrug	1	1			1								20	
511300	Warenbetrug	19	18	1	1	3	3	4	2	4		1		48.005	
512000	Grundstücks- und Baubetrug	4	4								2	1	1	167.300	
513000	Kapitalanlage- und Anlagebetrug	79	75	4			1		10	10	40	6	8	3.016.014	
513200	Anlagebetrug	67	63	4					7	9	37	3	7	2.830.636	
513300	Betrug bei Börsenspekulationen	6	6								2	3	1	157.500	
513400	Beteiligungsbetrug	2	2						1		1			20.500	
513500	Kautionsbetrug	4	4				1		2	1				7.378	
514000	Geldkreditbetrug	34	33	1	8				1	1	4	4	15	5.415.492	

Polizeiliche Kriminalstatistik des Landes Brandenburg
Schadenstabelle - Wirtschaftskriminalität

Berichtszeitraum: 01.01.2015 bis 31.12.2015

Schl.- zahl der Tat	Straftat	Zahl der Fälle			Schadensklassen										Schadenssumme in Euro
		insgesamt	vollendet	versucht	1	15	50	250	500	2500	5T	25T	50T	50T und mehr	
					bis unter Euro										
1	2	3	4	5	6	7	8	9	10	11	12	13	14	15	
514200	Subventionsbetrug	32	32		8				1	1	3	4	15	5.409.492	
514300	Krediterlangungsbetrug	2	1	1							1			6.000	
516000	Betrug bzw. Computerbetrug mittels rechtswidrig erlangter unbarer Zahlungsmittel	2	2				1		1					1.110	
516500	Betrug bzw. Computerbetrug mittels rechtswidrig erlangter Daten von Zahlungskarten	1	1						1					900	
516900	Betrug bzw. Computerbetrug mittels rechtswidrig erlangter sonstiger unbarer Zahlungsmittel	1	1				1							210	
517000	Sonstiger Betrug	420	396	24	98	3	16	102	44	17	74	19	23	4.272.259	
517100	Leistungsbetrug	13	10	3	3	1	1	3		1		1		40.507	
517200	Leistungskreditbetrug	48	48		2		1	3	14	7	13	3	5	1.343.762	
517300	Arbeitsvermittlungsbetrug	1		1											
517400	Betrug z.N.v. Versich. und Versich.missbrauch	71	71					1		2	45	8	15	1.917.589	
517500	Computerbetrug (sonstiger)	2	2					1		1				5.253	
517700	Betrug z.N.v. Sozialversich. und SV-trägern	6	6							1	3	2		132.898	
517800	Sozialleistungsbetrug	1	1		1									1	
518100	Abrechnungsbetrug	161	161		39		11	89	12	1	7	2		217.295	
518300	Überweisungsbetrug	14	11	3	3			1	6		1			11.741	

Polizeiliche Kriminalstatistik des Landes Brandenburg
Schadenstabelle - Wirtschaftskriminalität

Berichtszeitraum: 01.01.2015 bis 31.12.2015

Schl.- zahl der Tat	Straftat	Zahl der Fälle			Schadensklassen										Schadenssumme in Euro
		insgesamt	vollendet	versucht	1	15	50	250	500	2500	5T	25T	50T	50T und mehr	
					bis unter Euro										
1	2	3	4	5	6	7	8	9	10	11	12	13	14	15	
518800	Kreditvermittlungsbetrug	1	1		1									1	
518900	Sonstige weitere Betrugsarten	102	85	17	49	2	3	4	12	4	5	3	3	603.212	
520000	Veruntreuungen	887	887		106	10	48	100	343	132	124	9	15	27.426.314	
521000	Untreue	74	74		21			2	9	5	18	5	14	25.300.771	
521100	Untreue bei Kapitalanlagegeschäften	3	3								2		1	316.889	
522000	Vorenthalten und Veruntreuen von Arbeitsentgelt	811	811		85	10	48	98	333	127	105	4	1	2.117.715	
523000	Missbrauch von Scheck- und Kreditkarten	2	2						1		1			7.828	
530000	Unterschlagung	14	14		5				2	3	1	1	2	301.488	
531000	Unterschlagung von Kfz	1	1								1			15.490	
560000	Insolvenzstraftaten	65	65		39			1	3		11	5	6	1.023.503	
561000	Bankrott	59	59		37				3		10	4	5	920.253	
564000	Gläubigerbegünstigung	3	3					1				1	1	98.248	
565000	Schuldnerbegünstigung	3	3		2						1			5.002	
700000	Strafrechtliche Nebengesetze	305	305		113	2	12	5	7	5	30	22	109	48.724.540	
710000	ST gg. strafrechtl. Nebengesetze auf dem Wirtschaftssektor	305	305		113	2	12	5	7	5	30	22	109	48.724.540	

Polizeiliche Kriminalstatistik des Landes Brandenburg
Schadenstabelle - Wirtschaftskriminalität

Berichtszeitraum: 01.01.2015 bis 31.12.2015

Schl.- zahl der Tat	Straftat	Zahl der Fälle			Schadensklassen										Schadenssumme in Euro
		insgesamt	vollendet	versucht	1	15	50	250	500	2500	5T	25T	50T	50T und mehr	
					bis unter Euro										
1	2	3	4	5	6	7	8	9	10	11	12	13	14	15	
712000	Straftaten nach AktG, GenG, GmbHG, HGB, RechnungslegungsG, UmwandlungsG, InsO	250	250		77		2	1	6	5	29	22	108	48.659.333	
712200	Insolvenzverschleppung § 15a InsO	244	244		74		2	1	6	5	27	21	108	48.586.322	
713000	Delikte i.Z.m. Schwarzarbeitsbekämpfungs- und Arbeitnehmerüberlassungsgesetz	1	1				1							100	
714000	Straftaten i.V.m. dem Bankgewerbe sowie Wertpapierhandelsgesetz	5	5		5									5	
715000	ST i.Z.m. Urheberrechtsbestimmungen	49	49		31	2	9	4	1		1		1	65.102	
715100	Softwarepiraterie (private Anwendung z.B. Computerspiele)	1	1		1									5	
890000	ST insgesamt, o. Verst. g. Aufenth.-, Asyl- u. FreizügigkeitsG/EU	1.847	1.816	31	373	19	83	212	413	173	290	70	183	91.033.755	
893000	Wirtschaftskriminalität und zwar:	1.847	1.816	31	373	19	83	212	413	173	290	70	183	91.033.755	
893100	Wikri bei Betrug	576	545	31	110	7	23	106	58	33	124	33	51	13.557.910	
893200	Wikri - Insolvenzstraftaten gemäß StGB und Nebenstrafrecht	309	309		113		2	2	9	5	38	26	114	49.609.825	
893300	Wikri - im Anlage- und Finanzierungsbereich pp.	86	81	5	5		1		10	10	41	6	8	3.022.019	
893400	Wikri - Wettbewerbsdelikte	49	49		31	2	9	4	1		1		1	65.102	
893500	Wikri - i.Z.m. Arbeitsverhältnissen	819	818	1	85	10	49	98	333	128	108	6	1	2.250.713	
893600	Wikri - Betrug und Untreue i.Z.m. Beteiligungen und Kapitalanlagen	78	74	4					8	9	42	6	9	3.325.525	
894000	KFZ-Kriminalität	8	8		1					1	3	2	1	177.716	
897000	Computerkriminalität	3	3		1			1		1				5.258	

Tabelle 12

- Angaben zum aufgeklärten Fall -

Die Tabelle 12 enthält Angaben zum aufgeklärten Fall.

In Spalte 3 ist die Anzahl der aufgeklärten Fälle zu den Straftaten insgesamt und zu jeder einzelnen Deliktsart aufgeführt. Die Spalten 4 bis 13 enthalten Angaben über Merkmale, die auf den aufgeklärten Fall zutreffen. Bei der Errechnung der Prozentanteile in den Spalten 5, 7, 11, und 13 werden die aufgeklärten Fälle bei jedem Merkmal jeweils auf die Zahl der aufgeklärten Fälle insgesamt (Spalte 3 = 100 %) des jeweiligen Straftatenschlüssels bezogen.

Jedes Merkmal

- alleinhandelnde Tatverdächtige;
- als Tatverdächtige bereits in Erscheinung getretene Person;
- Konsumenten harter Drogen;
- Tatverdächtige unter Alkoholeinfluß;
- Schußwaffe mitgeführt

ist gesondert berücksichtigt und zum aufgeklärten Fall gezählt, wenn es bei mindestens einem Tatverdächtigen erfüllt ist. Jedes Merkmal kann bei einem aufgeklärten Fall höchstens einmal gezählt werden, auch wenn es bei mehreren Tatverdächtigen erfüllt ist. (Die gleichen Merkmale, jedoch Tatverdächtigen und nicht Fällen zugeordnet enthält Tabelle 22.)

Ein konstantes Merkmal eines Tatverdächtigen im Sinne der Tabelle 12 (als Tatverdächtiger bereits in Erscheinung getretene Person, Konsument harter Drogen) gilt für alle geklärten Fälle dieses Tatverdächtigen innerhalb eines Berichtsjahres. Zum Beispiel soll das Merkmal "als Tatverdächtiger bereits in Erscheinung getretene Person" einen Hinweis auf die Täterintensität ermöglichen: Wie hoch ist der Anteil der Fälle, die von Tatverdächtigen begangen wurden, gegen die mehrmals polizeilich ermittelt wurde?

Das Merkmal "Konsument harter Drogen" soll ein Hinweis auf die indirekte Betäubungsmittel-Beschaffungskriminalität geben.

Soweit bei einem Tabellenausdruck für Schlüsselzahlen keine Werte auszuwerfen sind, wird diese Zeile unterdrückt.

Polizeiliche Kriminalstatistik des Landes Brandenburg
Angaben zum aufgeklärten Fall

Berichtszeitraum: 01.01.2015 bis 31.12.2015

Schl.- zahl der Tat	Straftat	Anzahl der aufgeklärten Fälle	Fälle begangen von								Fälle von Schusswaffe mitgeführt	
			alleinhandelnden Tatverdächtigen		bereits als TV in Erschei- nung getretene Person		Konsument harter Drogen		Tatverdächtiger unter Alkoholeinfluss		Anzahl	in %
			Anzahl	in %	Anzahl	in %	Anzahl	in %	Anzahl	in %		
1	2	3	4	5	6	7	8	9	10	11	12	13
-----	Straftaten insgesamt	98.829	86.822	87,9	56.619	57,3	7.288	7,4	6.988	7,1	485	0,5
000000	ST gg. das Leben	91	74	81,3	52	57,1	7	7,7	18	19,8	9	9,9
010000	Mord	27	20	74,1	22	81,5	4	14,8	5	18,5	5	18,5
011000	Mord i.Z.m. Raubdelikten	3	2	66,7	3	100,0	2	66,7	1	33,3		0,0
020000	Totschlag und Tötung auf Verlangen	40	35	87,5	28	70,0	3	7,5	13	32,5	4	10,0
030000	Fahrlässige Tötung - nicht i.V.m. Verkehrsunfall -	22	17	77,3	1	4,5		0,0		0,0		0,0
040000	Abbruch der Schwangerschaft	2	2	100,0	1	50,0		0,0		0,0		0,0
100000	ST gg. die sex. Selbstbestimmung	1.166	1.098	94,2	650	55,7	51	4,4	133	11,4	1	0,1
110000	unter Gewaltanw. o. Ausnutzen e. Abhängigkeitsverh.	313	296	94,6	182	58,1	14	4,5	72	23,0		0,0
111000	Vergewaltigung und sex. Nötigung	161	151	93,8	99	61,5	10	6,2	38	23,6		0,0
111100	Vergewalt./sex. Nötigung überfallartig (Einzeltäter)	13	13	100,0	9	69,2		0,0	3	23,1		0,0
111300	Vergewalt./sex. Nötigung durch Gruppen	5		0,0	5	100,0	1	20,0	2	40,0		0,0
111400	Sonstige Straftaten gemäß § 177 Abs. 2 Nr. 1, Abs. 3 und 4 StGB	143	138	96,5	85	59,4	9	6,3	33	23,1		0,0
112000	Sonstige sex. Nötigung	123	116	94,3	76	61,8	4	3,3	30	24,4		0,0
113000	Sex. Missbr. v. Schutzbef. pp., u. Ausnutzung e. Amtsst. o.e. Vertrauensverh.	29	29	100,0	7	24,1		0,0	4	13,8		0,0
130000	Sexueller Missbrauch	579	544	94,0	323	55,8	31	5,4	58	10,0	1	0,2
131000	Sex. Missbr. von Kindern	407	373	91,6	217	53,3	7	1,7	28	6,9		0,0
131100	Sexuelle Handlungen gemäß § 176 Abs. 1 und 2 StGB	222	202	91,0	119	53,6	3	1,4	19	8,6		0,0

Polizeiliche Kriminalstatistik des Landes Brandenburg
Angaben zum aufgeklärten Fall

Berichtszeitraum: 01.01.2015 bis 31.12.2015

Schl.- zahl der Tat	Straftat	Anzahl der aufgeklärten Fälle	Fälle begangen von								Fälle von Schusswaffe mitgeführt	
			alleinhandelnden Tatverdächtigen		bereits als TV in Erschei- nung getretene Person		Konsument harter Drogen		Tatverdächtiger unter Alkoholeinfluss		Anzahl	in %
			Anzahl	in %	Anzahl	in %	Anzahl	in %	Anzahl	in %		
1	2	3	4	5	6	7	8	9	10	11	12	13
131200	Exhibitionistische/sex. Handlungen vor Kindern	23	19	82,6	15	65,2	2	8,7		0,0		0,0
131300	sex. Handlungen gemäß § 176 Abs. 4 Nr. 2 StGB	5	5	100,0	4	80,0	1	20,0		0,0		0,0
131400	Einwirken auf Kinder	61	57	93,4	26	42,6		0,0		0,0		0,0
131500	Vollzug des Beischlafs mit einem Kind oder Vornahme einer ähnl. sex. Handlung	56	55	98,2	31	55,4	1	1,8	4	7,1		0,0
131600	Schw. sex. Missbr. von Kindern zur Herst. u. Verbr. pornogr. Schriften	11	8	72,7	5	45,5		0,0		0,0		0,0
131700	Sonstiger schwerer sex. Missbr. von Kindern	26	24	92,3	17	65,4		0,0	5	19,2		0,0
132000	Exhibitionistische Handlungen und Erregung öffentlichen Ärgernisses	86	85	98,8	57	66,3	21	24,4	19	22,1		0,0
133000	Sex. Missbr. von Jugendlichen	48	48	100,0	26	54,2	2	4,2	3	6,3		0,0
134000	Sex. Missbr. Widerstandsunfähiger	38	38	100,0	23	60,5	1	2,6	8	21,1	1	2,6
140000	Ausnutzen sexueller Neigung	274	258	94,2	145	52,9	6	2,2	3	1,1		0,0
141000	Förderung sex. Handl. Minderj. oder Ausbeuten von Prostituierten	2	2	100,0		0,0		0,0		0,0		0,0
141100	Förderung sex.r Handlungen Minderjähriger	2	2	100,0		0,0		0,0		0,0		0,0
142000	Zuhälterei	2	2	100,0	1	50,0		0,0		0,0		0,0
143000	Verbreitung pornographischer Schriften (Erzeugnisse)	270	254	94,1	144	53,3	6	2,2	3	1,1		0,0
143100	Verbr. pornogr. Schriften (Erzeugnisse) an Personen unter 18 Jahren	25	23	92,0	10	40,0	1	4,0		0,0		0,0
143200	Verbreitung, Erwerb, Besitz und Herstellung kinderpornographischer Schriften	3	2	66,7	2	66,7		0,0		0,0		0,0
143300	Besitz/Verschaffung von Kinderpornographie	113	103	91,2	57	50,4	3	2,7	3	2,7		0,0
143400	Verbreitung von Kinderpornographie	66	66	100,0	46	69,7	2	3,0		0,0		0,0

Polizeiliche Kriminalstatistik des Landes Brandenburg
Angaben zum aufgeklärten Fall

Berichtszeitraum: 01.01.2015 bis 31.12.2015

Schl.- zahl der Tat	Straftat	Anzahl der aufgeklärten Fälle	Fälle begangen von								Fälle von Schusswaffe mitgeführt	
			alleinhandelnden Tatverdächtigen		bereits als TV in Erschei- nung getretene Person		Konsument harter Drogen		Tatverdächtiger unter Alkoholeinfluss		Anzahl	in %
			Anzahl	in %	Anzahl	in %	Anzahl	in %	Anzahl	in %		
1	2	3	4	5	6	7	8	9	10	11	12	13
143600	Besitz/Verschaffung von Jugendpornographie	13	13	100,0	5	38,5		0,0		0,0		0,0
143700	Verbreitung von Jugendpornographie	25	23	92,0	12	48,0		0,0		0,0		0,0
200000	Rohheitsdelikte und ST gg. die persönliche Freiheit	19.191	17.597	91,7	11.007	57,4	784	4,1	3.118	16,2	143	0,7
210000	Raub, räuberische Erpressung und räuberischer Angriff auf Kraftfahrer	663	466	70,3	565	85,2	105	15,8	81	12,2	32	4,8
211000	Raub, räub. Erpressung auf Geldinstitute, Postfilialen und -agenturen	3	3	100,0	2	66,7	1	33,3		0,0	1	33,3
211100	Raubüberfälle auf Geldinstitute (Banken/Sparkassen)	1	1	100,0		0,0		0,0		0,0		0,0
211200	Raub auf Postfilialen und -agenturen	2	2	100,0	2	100,0	1	50,0		0,0	1	50,0
212000	Raubüberfälle auf sonstige Zahlstellen und Geschäfte	51	25	49,0	44	86,3	11	21,6	2	3,9	18	35,3
212100	Raubüberfälle auf Spielhallen	3	1	33,3	3	100,0	2	66,7		0,0	1	33,3
212200	Raubüberfälle auf Tankstellen	10	6	60,0	10	100,0	2	20,0		0,0	5	50,0
213000	Raubüberfälle auf Geld- und Werttransporte	1		0,0	1	100,0		0,0		0,0	1	100,0
213100	Raubüberfälle auf Geld- und Kassenboten	1		0,0	1	100,0		0,0		0,0	1	100,0
214000	Räuberischer Angriff auf Kraftfahrer	6	6	100,0	4	66,7		0,0	5	83,3		0,0
216000	Handtaschenraub	58	44	75,9	53	91,4	8	13,8	6	10,3		0,0
217000	Sonstige Raubüberfälle auf Straßen, Wegen oder Plätzen	207	135	65,2	184	88,9	27	13,0	34	16,4	9	4,3
218000	Raub zur Erlangung von Betäubungsmitteln	2	1	50,0	2	100,0	1	50,0		0,0		0,0
219000	Raubüberfälle in Wohnungen	89	54	60,7	73	82,0	16	18,0	12	13,5	1	1,1
220000	Körperverletzung	11.740	10.778	91,8	6.498	55,3	421	3,6	2.411	20,5	42	0,4

Polizeiliche Kriminalstatistik des Landes Brandenburg
Angaben zum aufgeklärten Fall

Berichtszeitraum: 01.01.2015 bis 31.12.2015

Schl.- zahl der Tat	Straftat	Anzahl der aufgeklärten Fälle	Fälle begangen von								Fälle von Schusswaffe mitgeführt	
			alleinhandelnden Tatverdächtigen		bereits als TV in Erschei- nung getretene Person		Konsument harter Drogen		Tatverdächtiger unter Alkoholeinfluss		Anzahl	in %
			Anzahl	in %	Anzahl	in %	Anzahl	in %	Anzahl	in %		
1	2	3	4	5	6	7	8	9	10	11	12	13
221000	Körperverletzung mit Todesfolge	4	4	100,0	3	75,0		0,0	1	25,0		0,0
222000	Gefährliche und schwere Körperverletzung	2.421	1.895	78,3	1.564	64,6	124	5,1	610	25,2	20	0,8
222100	Gefährliche und schwere Körperverletzung auf Straßen, Wegen oder Plätzen	746	499	66,9	514	68,9	47	6,3	205	27,5	7	0,9
223000	Misshandlung von Schutzbefohlenen	236	201	85,2	101	42,8	3	1,3	9	3,8		0,0
223100	Misshandlung von Kindern	169	143	84,6	78	46,2	3	1,8	5	3,0		0,0
224000	Vorsätzliche einfache Körperverletzung § 223 StGB	8.422	8.063	95,7	4.660	55,3	286	3,4	1.767	21,0	18	0,2
225000	Fahrlässige Körperverletzung	657	615	93,6	170	25,9	8	1,2	24	3,7	4	0,6
230000	ST gg. die persönliche Freiheit	6.788	6.353	93,6	3.944	58,1	258	3,8	626	9,2	69	1,0
231000	Menschenraub, Entziehung Minderjähriger, Kinderhandel	114	105	92,1	49	43,0	1	0,9		0,0		0,0
231100	Menschenraub	1		0,0		0,0		0,0		0,0		0,0
231200	Entziehung Minderjähriger	113	105	92,9	49	43,4	1	0,9		0,0		0,0
232000	Freiheitsber., Nötigung, Bedrohung, Zwangsheirat, Nachstellung (Stalking)	6.667	6.242	93,6	3.890	58,3	257	3,9	626	9,4	67	1,0
232100	Freiheitsberaubung	138	115	83,3	84	60,9	6	4,3	16	11,6	1	0,7
232200	Nötigung	2.395	2.213	92,4	1.078	45,0	53	2,2	87	3,6	9	0,4
232300	Bedrohung	3.107	2.929	94,3	2.123	68,3	178	5,7	473	15,2	55	1,8
232400	Nachstellung	1.027	985	95,9	605	58,9	20	1,9	50	4,9	2	0,2
233000	Erpress. Menschenraub	2	2	100,0	2	100,0		0,0		0,0	2	100,0
236000	Menschenhandel z. Z. der sex. Ausbeutung	3	2	66,7	2	66,7		0,0		0,0		0,0

Polizeiliche Kriminalstatistik des Landes Brandenburg
Angaben zum aufgeklärten Fall

Berichtszeitraum: 01.01.2015 bis 31.12.2015

Schl.- zahl der Tat	Straftat	Anzahl der aufgeklärten Fälle	Fälle begangen von								Fälle von Schusswaffe mitgeführt	
			alleinhandelnden Tatverdächtigen		bereits als TV in Erschei- nung getretene Person		Konsument harter Drogen		Tatverdächtiger unter Alkoholeinfluss		Anzahl	in %
			Anzahl	in %	Anzahl	in %	Anzahl	in %	Anzahl	in %		
1	2	3	4	5	6	7	8	9	10	11	12	13
236100	Menschenhandel z. Z. der sex. Ausbeutung gemäß § 232 Abs. 1 StGB	2	1	50,0	1	50,0		0,0		0,0		0,0
236500	Menschenhandel zum Zweck der sex. Ausbeutung § 232 Abs. 4 StGB	1	1	100,0	1	100,0		0,0		0,0		0,0
237000	Menschenhandel zum Zweck der Ausbeutung der AK	1	1	100,0		0,0		0,0		0,0		0,0
237100	Menschenhandel zum Zweck der Ausbeutung der AK gemäß § 233 Abs. 1 StGB	1	1	100,0		0,0		0,0		0,0		0,0
238000	Förderung des Menschenhandels	1	1	100,0	1	100,0		0,0		0,0		0,0
238100	Förd. des Menschenhandels § 233a Abs. 1 StGB i.V.m. § 232 StGB	1	1	100,0	1	100,0		0,0		0,0		0,0
3*****	Diebstahl ohne erschwerende Umstände	13.583	11.947	88,0	7.611	56,0	741	5,5	429	3,2		0,0
3**100	EDS insg. von Kraftwagen einschl. unbefugter Gebrauch	132	121	91,7	91	68,9	13	9,8	14	10,6		0,0
3**200	EDS insg. von Moped/Krad einschl. unbefugter Gebrauch	25	22	88,0	17	68,0	3	12,0	1	4,0		0,0
3**300	EDS insg. von Fahrrad einschl. unbefugter Gebrauch	326	283	86,8	247	75,8	49	15,0	16	4,9		0,0
3**400	EDS insg. von Schusswaffen	3	2	66,7	3	100,0		0,0		0,0		0,0
3**500	EDS insg. von unbaren Zahlungsmitteln	128	107	83,6	89	69,5	14	10,9	3	2,3		0,0
3**700	EDS insg. von/aus Automaten	13	8	61,5	7	53,8		0,0		0,0		0,0
3**800	EDS insg. von Antiquitäten, Kunst- und sakralen Gegenständen	3	2	66,7	2	66,7		0,0		0,0		0,0
300000	EDS - Sonstiger	2.248	1.853	82,4	1.300	57,8	120	5,3	96	4,3		0,0
301*00	EDS in/aus Gärten, Gartenanlagen, Gartenkolonien	113	87	77,0	58	51,3	5	4,4	7	6,2		0,0
302*00	EDS in/aus Bungalow, Gartenlauben	31	20	64,5	23	74,2	3	9,7	3	9,7		0,0
303*00	EDS in/aus Bungalow, Gartenlauben, Gärten, Gartenanlagen, Gartenkolonien	144	107	74,3	81	56,3	8	5,6	10	6,9		0,0

Polizeiliche Kriminalstatistik des Landes Brandenburg
Angaben zum aufgeklärten Fall

Berichtszeitraum: 01.01.2015 bis 31.12.2015

Schl.- zahl der Tat	Straftat	Anzahl der aufgeklärten Fälle	Fälle begangen von								Fälle von Schusswaffe mitgeführt	
			alleinhandelnden Tatverdächtigen		bereits als TV in Erschei- nung getretene Person		Konsument harter Drogen		Tatverdächtiger unter Alkoholeinfluss		Anzahl	in %
			Anzahl	in %	Anzahl	in %	Anzahl	in %	Anzahl	in %		
1	2	3	4	5	6	7	8	9	10	11	12	13
304*00	EDS in/aus Garagen, Carports	58	40	69,0	42	72,4	9	15,5	2	3,4		0,0
305*00	EDS insg. in/aus Banken, Sparkassen, Postfilialen und -agenturen und dgl.	18	16	88,9	7	38,9	1	5,6		0,0		0,0
310*00	EDS insg. in/aus Dienst-, Büro-, Fabrikations-, Werkstatt- und Lagerräumen	405	331	81,7	248	61,2	20	4,9	8	2,0		0,0
315*00	EDS insg. in/aus Gaststätten, Kantinen, Hotels und Pensionen	93	75	80,6	65	69,9	7	7,5	11	11,8		0,0
325*00	EDS insg. in/aus Kiosken, Warenhäusern, Verkaufsräumen	9.002	8.121	90,2	4.737	52,6	419	4,7	228	2,5		0,0
326*00	EDS insg. - Ladendiebstahl	8.886	8.020	90,3	4.663	52,5	405	4,6	225	2,5		0,0
335*00	EDS insg. in/aus Wohnungen	790	697	88,2	522	66,1	59	7,5	35	4,4		0,0
340*00	EDS insg. in/aus Boden-/Kellerräumen, Waschküchen	70	56	80,0	44	62,9	6	8,6	4	5,7		0,0
345*00	EDS insg. in/aus Baubuden und Baustellen	82	61	74,4	42	51,2	10	12,2	5	6,1		0,0
350*00	EDS insg. an/aus Kfz	290	228	78,6	225	77,6	30	10,3	9	3,1		0,0
356000	EDS an Fahrrad - Sonstiger	29	21	72,4	24	82,8	6	20,7	1	3,4		0,0
357000	EDS an Wasserfahrzeugen	4	2	50,0	2	50,0		0,0	1	25,0		0,0
360000	EDS von/in/aus sonstigen Wasserfahrzeugen	15	8	53,3	11	73,3	1	6,7	3	20,0		0,0
361000	EDS von Motorboot	1	1	100,0	1	100,0		0,0		0,0		0,0
363000	EDS von Ruderboot	4	1	25,0	4	100,0		0,0	2	50,0		0,0
364000	EDS in/aus Motorboot	2	1	50,0	2	100,0		0,0		0,0		0,0
366000	EDS in/aus Ruderboot	1	1	100,0		0,0		0,0		0,0		0,0
367000	EDS von Bootsmotoren	1	1	100,0	1	100,0	1	100,0		0,0		0,0

Polizeiliche Kriminalstatistik des Landes Brandenburg
Angaben zum aufgeklärten Fall

Berichtszeitraum: 01.01.2015 bis 31.12.2015

Schl.- zahl der Tat	Straftat	Anzahl der aufgeklärten Fälle	Fälle begangen von								Fälle von Schusswaffe mitgeführt	
			alleinhandelnden Tatverdächtigen		bereits als TV in Erschei- nung getretene Person		Konsument harter Drogen		Tatverdächtiger unter Alkoholeinfluss		Anzahl	in %
			Anzahl	in %	Anzahl	in %	Anzahl	in %	Anzahl	in %		
1	2	3	4	5	6	7	8	9	10	11	12	13
368000	EDS von Bootsmotoren, spez. Außenbootsmotoren	1	1	100,0	1	100,0	1	100,0		0,0		0,0
373000	EDS von Betäubungsmitteln aus Krankenhäusern	2	2	100,0	2	100,0		0,0		0,0		0,0
381000	EDS von Fisch	1	1	100,0	1	100,0		0,0		0,0		0,0
385000	EDS auf Friedhöfen und Grabstätten	5	3	60,0	4	80,0	1	20,0		0,0		0,0
386*00	EDS auf Campingplätzen- und Raststätten	15	8	53,3	11	73,3		0,0		0,0		0,0
390*00	EDS insg. - Taschendiebstahl	70	59	84,3	48	68,6	4	5,7	4	5,7		0,0
4****	Diebstahl unter erschwerenden Umständen	7.637	4.412	57,8	6.269	82,1	1.141	14,9	200	2,6	12	0,2
4**100	BSD insg. von Kraftwagen	578	277	47,9	374	64,7	44	7,6	9	1,6		0,0
4**200	BSD insg. von Moped/Krad	190	120	63,2	158	83,2	29	15,3	4	2,1	1	0,5
4**300	BSD insg. von Fahrrad	1.689	991	58,7	1.539	91,1	231	13,7	22	1,3	1	0,1
4**400	BSD insg. von Schusswaffen	3	3	100,0	3	100,0		0,0		0,0		0,0
4**500	BSD insg. von unbaren Zahlungsmitteln	49	30	61,2	41	83,7	13	26,5	1	2,0		0,0
4**700	BSD insg. von/aus Automaten	57	31	54,4	54	94,7	14	24,6	1	1,8		0,0
4**800	BSD insg. von Antiquitäten, Kunst- und sakralen Gegenständen	4	3	75,0	2	50,0		0,0		0,0		0,0
400000	Schwerer Diebstahl - Sonstiger	1.448	914	63,1	1.148	79,3	204	14,1	54	3,7	6	0,4
401*00	Diebst. unter erschw. Umst. in/aus Gärten, Gartenanlagen, Gartenkolonien	151	91	60,3	127	84,1	18	11,9	11	7,3		0,0
402*00	Diebst. unter erschw. Umst. in/aus Bungalow, Gartenlauben	245	171	69,8	222	90,6	29	11,8	23	9,4	2	0,8
403*00	Diebst. u. erschw. Umst. in/aus Bungalow, Gartenl., Gärten, Gartenanl., Gartenk.	396	262	66,2	349	88,1	47	11,9	34	8,6	2	0,5

Polizeiliche Kriminalstatistik des Landes Brandenburg
Angaben zum aufgeklärten Fall

Berichtszeitraum: 01.01.2015 bis 31.12.2015

Schl.- zahl der Tat	Straftat	Anzahl der aufgeklärten Fälle	Fälle begangen von								Fälle von Schusswaffe mitgeführt	
			alleinhandelnden Tatverdächtigen		bereits als TV in Erschei- nung getretene Person		Konsument harter Drogen		Tatverdächtiger unter Alkoholeinfluss		Anzahl	in %
			Anzahl	in %	Anzahl	in %	Anzahl	in %	Anzahl	in %		
1	2	3	4	5	6	7	8	9	10	11	12	13
404*00	Diebst. unter erschw. Umst. in/aus Garagen, Carports	392	223	56,9	351	89,5	88	22,4	7	1,8	1	0,3
405*00	BSD insg. in/aus Banken, Sparkassen, Postfilialen und -agenturen und dgl.	9	4	44,4	9	100,0		0,0	2	22,2		0,0
410*00	BSD insg. in/aus Dienst-, Büro-, Fabrikations-, Werkstatt- und Lagerräumen	829	488	58,9	645	77,8	193	23,3	17	2,1		0,0
415*00	BSD insg. in/aus Gaststätten, Kantinen, Hotels und Pensionen	107	58	54,2	84	78,5	27	25,2	7	6,5		0,0
425*00	BSD insg. in/aus Kiosken, Warenhäusern, Verkaufsräumen	488	287	58,8	387	79,3	84	17,2	33	6,8	1	0,2
426*00	BSD insg. - Ladendiebstahl	207	120	58,0	153	73,9	27	13,0	5	2,4		0,0
435*00	Wohnungseinbruchdiebstahl	739	497	67,3	594	80,4	120	16,2	22	3,0	1	0,1
436*00	Tageswohnungseinbruchdiebstahl	367	242	65,9	293	79,8	52	14,2	7	1,9		0,0
440*00	BSD insg. in/aus Boden-, Kellerräumen, Waschküchen	961	533	55,5	885	92,1	109	11,3	14	1,5		0,0
445*00	BSD insg. in/aus Baubuden und Baustellen	87	57	65,5	61	70,1	12	13,8	1	1,1		0,0
450*00	SDS insg. an/aus Kfz	832	286	34,4	689	82,8	114	13,7	13	1,6	2	0,2
456000	Diebst. unter erschw. Umst. an Fahrrad - Sonstiger	50	41	82,0	41	82,0	10	20,0		0,0		0,0
457000	Diebst. unter erschw. Umst. an Wasserfahrzeugen	5	4	80,0	3	60,0		0,0		0,0		0,0
460000	Diebst. unter erschw. Umst. von/in/aus sonstigen Wasserfahrzeugen	47	27	57,4	28	59,6	1	2,1		0,0	1	2,1
461000	Diebst. unter erschw. Umst. von Motorboot	8	3	37,5	6	75,0	1	12,5		0,0		0,0
463000	Diebst. unter erschw. Umst. von Ruderboot	5	2	40,0	3	60,0		0,0		0,0		0,0
464000	Diebst. unter erschw. Umst. in/aus Motorboot	4	1	25,0	3	75,0		0,0		0,0		0,0
466000	Diebst. unter erschw. Umst. in/aus Ruderboot	1		0,0	1	100,0		0,0		0,0		0,0

Polizeiliche Kriminalstatistik des Landes Brandenburg
Angaben zum aufgeklärten Fall

Berichtszeitraum: 01.01.2015 bis 31.12.2015

Schl.- zahl der Tat	Straftat	Anzahl der aufgeklärten Fälle	Fälle begangen von								Fälle von Schusswaffe mitgeführt	
			alleinhandelnden Tatverdächtigen		bereits als TV in Erschei- nung getretene Person		Konsument harter Drogen		Tatverdächtiger unter Alkoholeinfluss		Anzahl	in %
			Anzahl	in %	Anzahl	in %	Anzahl	in %	Anzahl	in %		
1	2	3	4	5	6	7	8	9	10	11	12	13
467000	Diebst. unter erschw. Umst. von Bootsmotoren	22	16	72,7	11	50,0		0,0		0,0	1	4,5
468000	Diebst. unter erschw. Umst. von Bootsmotoren, spez. Außenbootsmotoren	21	15	71,4	10	47,6		0,0		0,0	1	4,8
471000	Schwerer Diebstahl - von Btm aus Apotheken	5	4	80,0	4	80,0		0,0	1	20,0		0,0
473000	Schwerer Diebstahl - von Btm aus Krankenhäusern	2	2	100,0	2	100,0		0,0	1	50,0		0,0
486*00	Diebst. unter erschw. Umst. auf Campingplätzen- und Raststätten	9	8	88,9	8	88,9	3	33,3		0,0		0,0
490*00	BSD insg. - Taschendiebstahl	11	8	72,7	10	90,9	1	9,1	1	9,1		0,0
****00	Diebstahl insgesamt	21.220	16.359	77,1	13.880	65,4	1.882	8,9	629	3,0	12	0,1
***100	Diebstahl insg. von Kraftwagen einschl. unbefugter Gebrauch	710	398	56,1	465	65,5	57	8,0	23	3,2		0,0
***200	Diebstahl insg. von Moped/Krad einschl. unbefugte Gebrauch	215	142	66,0	175	81,4	32	14,9	5	2,3	1	0,5
***300	Diebstahl insg. von Fahrrad einschl. unbefugter Gebrauch	2.015	1.274	63,2	1.786	88,6	280	13,9	38	1,9	1	0,0
***400	Diebstahl insg. von Schusswaffen	6	5	83,3	6	100,0		0,0		0,0		0,0
***500	Diebstahl insg. von unbaren ZM	177	137	77,4	130	73,4	27	15,3	4	2,3		0,0
***700	Diebstahl insg. von/aus Automaten	70	39	55,7	61	87,1	14	20,0	1	1,4		0,0
***800	Diebstahl insg. von Antiquitäten, Kunst- und sakralen Gegenständen	7	5	71,4	4	57,1		0,0		0,0		0,0
*00000	Diebstahl insg. - Sonstiger	3.696	2.767	74,9	2.448	66,2	324	8,8	150	4,1	6	0,2
*01*00	Diebstahl insg. in/aus Gärten, Gartenanlagen, Gartenkolonien	264	178	67,4	185	70,1	23	8,7	18	6,8		0,0
*02*00	Diebstahl insg. in/aus Bungalow, Gartenlauben	276	191	69,2	245	88,8	32	11,6	26	9,4	2	0,7
*03*00	Diebstahl insg. in/aus Bungalow, Gartenl., Gärten, Gartenanl., Gartenk.	540	369	68,3	430	79,6	55	10,2	44	8,1	2	0,4

Polizeiliche Kriminalstatistik des Landes Brandenburg
Angaben zum aufgeklärten Fall

Berichtszeitraum: 01.01.2015 bis 31.12.2015

Schl.- zahl der Tat	Straftat	Anzahl der aufgeklärten Fälle	Fälle begangen von								Fälle von Schusswaffe mitgeführt	
			alleinhandelnden Tatverdächtigen		bereits als TV in Erschei- nung getretene Person		Konsument harter Drogen		Tatverdächtiger unter Alkoholeinfluss		Anzahl	in %
			Anzahl	in %	Anzahl	in %	Anzahl	in %	Anzahl	in %		
1	2	3	4	5	6	7	8	9	10	11	12	13
*04*00	Diebstahl insg. in/aus Garagen, Carports	450	263	58,4	393	87,3	97	21,6	9	2,0	1	0,2
*05*00	Diebstahl insg. in/aus Banken, Sparkassen, Postfilialen und -agenturen u. dgl.	27	20	74,1	16	59,3	1	3,7	2	7,4		0,0
*10*00	Diebstahl insg. in/aus Dienst-, Büro-, Fabrikations- ,Werkstatt- u. Lagerräumen	1.234	819	66,4	893	72,4	213	17,3	25	2,0		0,0
*15*00	Diebstahl insg. in/aus Gaststätten, Kantinen, Hotels und Pensionen	200	133	66,5	149	74,5	34	17,0	18	9,0		0,0
*25*00	Diebstahl insg. in/aus Kiosken, Warenhäusern, Verkaufsräumen	9.490	8.408	88,6	5.124	54,0	503	5,3	261	2,8	1	0,0
*26*00	Diebstahl insg. Ladendiebstahl	9.093	8.140	89,5	4.816	53,0	432	4,8	230	2,5		0,0
*35*00	Diebstahl insg. in/aus Wohnungen	1.529	1.194	78,1	1.116	73,0	179	11,7	57	3,7	1	0,1
*36*00	Tageswohnungseinbruch	367	242	65,9	293	79,8	52	14,2	7	1,9		0,0
*40*00	Diebstahl insg. in/aus Boden-, Kellerräumen und Waschküchen	1.031	589	57,1	929	90,1	115	11,2	18	1,7		0,0
*45*00	Diebstahl insg. in/aus Baubuden und Baustellen	169	118	69,8	103	60,9	22	13,0	6	3,6		0,0
*50*00	Diebstahl insg. an/aus Kfz	1.122	514	45,8	914	81,5	144	12,8	22	2,0	2	0,2
*56000	Diebstahl insg. an Fahrrad	79	62	78,5	65	82,3	16	20,3	1	1,3		0,0
*57000	Diebstahl insg. an Wasserfahrzeug	9	6	66,7	5	55,6		0,0	1	11,1		0,0
*60000	Diebstahl insg. von/in/aus Wasserfahrzeugen	62	35	56,5	39	62,9	2	3,2	3	4,8	1	1,6
*61000	Diebstahl insg. von Motorboot	9	4	44,4	7	77,8	1	11,1		0,0		0,0
*63000	Diebstahl insg. von Ruderboot	9	3	33,3	7	77,8		0,0	2	22,2		0,0
*64*00	Diebstahl insg. in/aus Motorboot	6	2	33,3	5	83,3		0,0		0,0		0,0
*66*00	Diebstahl insg. in/aus Ruderboot	2	1	50,0	1	50,0		0,0		0,0		0,0

Polizeiliche Kriminalstatistik des Landes Brandenburg
Angaben zum aufgeklärten Fall

Berichtszeitraum: 01.01.2015 bis 31.12.2015

Schl.- zahl der Tat	Straftat	Anzahl der aufgeklärten Fälle	Fälle begangen von								Fälle von Schusswaffe mitgeführt	
			alleinhandelnden Tatverdächtigen		bereits als TV in Erschei- nung getretene Person		Konsument harter Drogen		Tatverdächtiger unter Alkoholeinfluss		Anzahl	in %
			Anzahl	in %	Anzahl	in %	Anzahl	in %	Anzahl	in %		
1	2	3	4	5	6	7	8	9	10	11	12	13
*67000	Diebstahl insg. von Bootsmotoren	23	17	73,9	12	52,2	1	4,3		0,0	1	4,3
*68000	Diebstahl insg. von Bootsmotoren, spez. Außenbootsmotoren	22	16	72,7	11	50,0	1	4,5		0,0	1	4,5
*71000	Diebstahl insg. von Btm aus Apotheken	5	4	80,0	4	80,0		0,0	1	20,0		0,0
*73000	Diebstahl insg. von Btm aus Krankenhäusern	4	4	100,0	4	100,0		0,0	1	25,0		0,0
*81000	Diebstahl insg. von Fisch	1	1	100,0	1	100,0		0,0		0,0		0,0
*85000	Diebstahl insg. auf Friedhöfen und Grabstätten	5	3	60,0	4	80,0	1	20,0		0,0		0,0
*86*00	Diebstahl insg. auf Campingplätzen- und Raststätten	24	16	66,7	19	79,2	3	12,5		0,0		0,0
*90*00	Diebstahl insg. Taschendiebstahl	81	67	82,7	58	71,6	5	6,2	5	6,2		0,0
500000	Vermögens- und Fälschungsdelikte	21.726	19.854	91,4	11.323	52,1	732	3,4	173	0,8	20	0,1
510000	Betrug	16.597	15.201	91,6	9.118	54,9	550	3,3	125	0,8	13	0,1
511000	Waren- und Warenkreditbetrug	6.415	5.881	91,7	3.812	59,4	98	1,5	13	0,2	9	0,1
511100	Betrügerisches Erlangen von Kfz	55	39	70,9	38	69,1	4	7,3		0,0	1	1,8
511200	Sonstiger Warenkreditbetrug	3.910	3.616	92,5	2.118	54,2	64	1,6	8	0,2	6	0,2
511201	Tankbetrug	1.363	1.313	96,3	474	34,8	27	2,0	3	0,2	1	0,1
511300	Warenbetrug	2.450	2.226	90,9	1.656	67,6	30	1,2	5	0,2	2	0,1
512000	Grundstücks- und Baubetrug	23	16	69,6	10	43,5		0,0		0,0		0,0
513000	Kapitalanlage- und Anlagebetrug	77	72	93,5	58	75,3		0,0		0,0		0,0
513100	Prospektbetrug	2	2	100,0		0,0		0,0		0,0		0,0

Polizeiliche Kriminalstatistik des Landes Brandenburg
Angaben zum aufgeklärten Fall

Berichtszeitraum: 01.01.2015 bis 31.12.2015

Schl.- zahl der Tat	Straftat	Anzahl der aufgeklärten Fälle	Fälle begangen von								Fälle von Schusswaffe mitgeführt	
			alleinhandelnden Tatverdächtigen		bereits als TV in Erschei- nung getretene Person		Konsument harter Drogen		Tatverdächtiger unter Alkoholeinfluss		Anzahl	in %
			Anzahl	in %	Anzahl	in %	Anzahl	in %	Anzahl	in %		
1	2	3	4	5	6	7	8	9	10	11	12	13
513200	Anlagebetrug	64	59	92,2	50	78,1		0,0		0,0		0,0
513300	Betrug bei Börsenspekulationen	6	6	100,0	5	83,3		0,0		0,0		0,0
513400	Beteiligungsbetrug	2	2	100,0	1	50,0		0,0		0,0		0,0
513500	Kautionsbetrug	3	3	100,0	2	66,7		0,0		0,0		0,0
514000	Geldkreditbetrug	144	104	72,2	59	41,0	3	2,1		0,0		0,0
514100	Kreditbetrug (im geschäftlichen Verkehr)	35	28	80,0	8	22,9		0,0		0,0		0,0
514200	Subventionsbetrug	33	18	54,5	4	12,1	1	3,0		0,0		0,0
514300	Krediterlangungsbetrug	75	57	76,0	47	62,7	2	2,7		0,0		0,0
514500	Wertpapierbetrug	1	1	100,0		0,0		0,0		0,0		0,0
515000	Erschleichen von Leistungen	2.942	2.918	99,2	1.607	54,6	111	3,8	75	2,5		0,0
516000	Betrug bzw. Computerbetrug mittels rechtswidrig erlangter unbarer Zahlungsmittel	768	627	81,6	640	83,3	194	25,3	3	0,4		0,0
516200	Betrug mittels rechtswidrig erlangter Zahlungskarten ohne PIN (Lastschriftverfahren)	331	277	83,7	318	96,1	173	52,3	2	0,6		0,0
516300	Computerbetrug mittels rechtswidrig erlangter Zahlungskarten mit PIN	231	177	76,6	181	78,4	17	7,4	1	0,4		0,0
516400	Betrug m. rechtsw. erlangter Kreditkarten	39	31	79,5	32	82,1	4	10,3		0,0		0,0
516500	Betrug bzw. Computerbetrug mittels rechtswidrig erlangter Daten von Zahlungskarten	138	131	94,9	87	63,0		0,0		0,0		0,0
516900	Betrug bzw. Computerbetrug mittels rechtswidrig erlangter sonstiger unbarer Zahlungsmittel	29	11	37,9	22	75,9		0,0		0,0		0,0
517000	Sonstiger Betrug	6.228	5.583	89,6	2.932	47,1	144	2,3	34	0,5	4	0,1
517100	Leistungsbetrug	205	167	81,5	133	64,9		0,0	1	0,5		0,0

Polizeiliche Kriminalstatistik des Landes Brandenburg
Angaben zum aufgeklärten Fall

Berichtszeitraum: 01.01.2015 bis 31.12.2015

Schl.- zahl der Tat	Straftat	Anzahl der aufgeklärten Fälle	Fälle begangen von								Fälle von Schusswaffe mitgeführt	
			alleinhandelnden Tatverdächtigen		bereits als TV in Erschei- nung getretene Person		Konsument harter Drogen		Tatverdächtiger unter Alkoholeinfluss		Anzahl	in %
			Anzahl	in %	Anzahl	in %	Anzahl	in %	Anzahl	in %		
1	2	3	4	5	6	7	8	9	10	11	12	13
517200	Leistungskreditbetrug	447	397	88,8	223	49,9	4	0,9	1	0,2		0,0
517300	Arbeitsvermittlungsbetrug	15	14	93,3	11	73,3		0,0		0,0		0,0
517400	Betrug z.N.v. Versich. und Versich.missbrauch	152	131	86,2	37	24,3	1	0,7		0,0	1	0,7
517500	Computerbetrug (sonstiger)	193	173	89,6	133	68,9	15	7,8		0,0		0,0
517600	Provisionsbetrug	20	19	95,0	12	60,0		0,0		0,0		0,0
517700	Betrug z.N.v. Sozialversich. und SV-trägern	45	43	95,6	23	51,1		0,0		0,0		0,0
517800	Sozialleistungsbetrug	1.919	1.815	94,6	554	28,9	14	0,7	3	0,2		0,0
517900	Missbräuchliche Nutzung von Telekommunikationsdiensten	31	28	90,3	21	67,7	3	9,7		0,0		0,0
518100	Abrechnungsbetrug	240	224	93,3	42	17,5	2	0,8		0,0		0,0
518200	Einmietbetrug	292	233	79,8	193	66,1	4	1,4	3	1,0		0,0
518300	Überweisungsbetrug	294	251	85,4	238	81,0	53	18,0		0,0	1	0,3
518400	Zechbetrug	65	55	84,6	45	69,2		0,0	16	24,6		0,0
518800	Kreditvermittlungsbetrug	10	9	90,0	7	70,0		0,0		0,0		0,0
518900	Sonstige weitere Betrugsarten	2.300	2.024	88,0	1.260	54,8	48	2,1	10	0,4	2	0,1
520000	Veruntreuungen	1.039	907	87,3	193	18,6	2	0,2	1	0,1		0,0
521000	Untreue	201	172	85,6	65	32,3	1	0,5	1	0,5		0,0
521100	Untreue bei Kapitalanlagegeschäften	3	2	66,7	2	66,7		0,0		0,0		0,0
522000	Vorenthalten und Veruntreuen von Arbeitsentgelt	833	730	87,6	125	15,0	1	0,1		0,0		0,0

Polizeiliche Kriminalstatistik des Landes Brandenburg
Angaben zum aufgeklärten Fall

Berichtszeitraum: 01.01.2015 bis 31.12.2015

Schl.- zahl der Tat	Straftat	Anzahl der aufgeklärten Fälle	Fälle begangen von								Fälle von Schusswaffe mitgeführt	
			alleinhandelnden Tatverdächtigen		bereits als TV in Erschei- nung getretene Person		Konsument harter Drogen		Tatverdächtiger unter Alkoholeinfluss		Anzahl	in %
			Anzahl	in %	Anzahl	in %	Anzahl	in %	Anzahl	in %		
1	2	3	4	5	6	7	8	9	10	11	12	13
523000	Missbrauch von Scheck- und Kreditkarten	5	5	100,0	3	60,0		0,0		0,0		0,0
530000	Unterschlagung	2.079	1.919	92,3	1.097	52,8	79	3,8	24	1,2	2	0,1
531000	Unterschlagung von Kfz	280	252	90,0	150	53,6	10	3,6	3	1,1		0,0
540000	Urkundenfälschung	1.732	1.580	91,2	848	49,0	97	5,6	22	1,3	5	0,3
541000	Fälschung technischer Aufzeichnungen	48	46	95,8	6	12,5		0,0		0,0	1	2,1
542000	Fälschung zur Erlangung von Btm	5	5	100,0	3	60,0	1	20,0		0,0		0,0
543000	Fälsch. beweisertebl. Daten, Täusch. im Rechtsverkehr b. Datenverarb.	67	61	91,0	25	37,3	1	1,5		0,0		0,0
550000	Geld- und Wertzeichenfälschung	188	166	88,3	61	32,4	4	2,1	1	0,5		0,0
551000	Geld- und Wertzeichenfälschung einschl. Vorbereitungshandlungen	7	6	85,7	1	14,3		0,0	1	14,3		0,0
552000	Inverkehrbringen von Falschgeld §§ 146 Abs. 1 Nr. 3, 147 StGB	172	156	90,7	54	31,4	4	2,3		0,0		0,0
553000	Fälsch. v. Zahlungskarten mit/ohne Garantiefunktion, Schecks u. Wechseln	9	4	44,4	6	66,7		0,0		0,0		0,0
553100	Gebr. falscher Zahlungsk. mit oder ohne Garantiefunktion, Schecks und Wechsel	8	3	37,5	6	75,0		0,0		0,0		0,0
553200	Nachmachen, Verfälschen, Verschaffen, Feilhalten o. Überl. falscher Zahlungsk	1	1	100,0		0,0		0,0		0,0		0,0
560000	Insolvenzstraftaten	91	81	89,0	6	6,6		0,0		0,0		0,0
561000	Bankrott	56	47	83,9	5	8,9		0,0		0,0		0,0
563000	Verletzung der Buchführungspflicht	29	28	96,6	1	3,4		0,0		0,0		0,0
564000	Gläubigerbegünstigung	3	3	100,0		0,0		0,0		0,0		0,0
565000	Schuldnerbegünstigung	3	3	100,0		0,0		0,0		0,0		0,0

Polizeiliche Kriminalstatistik des Landes Brandenburg
Angaben zum aufgeklärten Fall

Berichtszeitraum: 01.01.2015 bis 31.12.2015

Schl.- zahl der Tat	Straftat	Anzahl der aufgeklärten Fälle	Fälle begangen von								Fälle von Schusswaffe mitgeführt	
			alleinhandelnden Tatverdächtigen		bereits als TV in Erschei- nung getretene Person		Konsument harter Drogen		Tatverdächtiger unter Alkoholeinfluss		Anzahl	in %
			Anzahl	in %	Anzahl	in %	Anzahl	in %	Anzahl	in %		
1	2	3	4	5	6	7	8	9	10	11	12	13
600000	Sonstige Straftatbestände (StGB)	21.567	18.655	86,5	12.185	56,5	895	4,1	2.410	11,2	84	0,4
610000	Erpressung	118	98	83,1	77	65,3	7	5,9	7	5,9	1	0,8
611000	Erpressung auf sex. Grundlage	2	2	100,0	2	100,0		0,0		0,0		0,0
620000	Widerstand gg. die Staatsgewalt und ST gg. die öff. Ordnung	4.417	3.999	90,5	2.917	66,0	253	5,7	832	18,8	19	0,4
621000	Widerstand gg. die Staatsgewalt	767	754	98,3	572	74,6	85	11,1	364	47,5	8	1,0
622000	Hausfriedensbruch	2.454	2.145	87,4	1.588	64,7	121	4,9	285	11,6	4	0,2
622100	Hausfriedensbruch gemäß § 123 StGB	2.453	2.144	87,4	1.587	64,7	121	4,9	285	11,6	4	0,2
622200	Schwerer Hausfriedensbruch	1	1	100,0	1	100,0		0,0		0,0		0,0
623000	Landfriedensbruch	19	11	57,9	13	68,4	2	10,5	4	21,1		0,0
624000	Vortäuschen einer Straftat	326	305	93,6	173	53,1	13	4,0	63	19,3		0,0
624100	Vortäuschen eines Raubes	27	24	88,9	17	63,0	1	3,7	10	37,0		0,0
624200	Vortäuschen eines Diebstahls	83	68	81,9	50	60,2	5	6,0	9	10,8		0,0
626000	Gewaltdarstellung	7	5	71,4	3	42,9		0,0		0,0		0,0
626100	Gewaltdarstellung - Schriften an Personen unter 18 Jahren	7	5	71,4	3	42,9		0,0		0,0		0,0
627000	Volksverhetzung	202	174	86,1	122	60,4	8	4,0	25	12,4	1	0,5
630000	Begünstigung, Strafvereitelung, Hehlerei u. Geldwäsche	973	819	84,2	417	42,9	79	8,1	7	0,7	3	0,3
631000	Hehlerei von Kfz	230	204	88,7	89	38,7	15	6,5	2	0,9		0,0
631100	Gewerbsmäßige Hehlerei von Kfz	21	20	95,2	12	57,1	1	4,8		0,0		0,0

Polizeiliche Kriminalstatistik des Landes Brandenburg
Angaben zum aufgeklärten Fall

Berichtszeitraum: 01.01.2015 bis 31.12.2015

Schl.- zahl der Tat	Straftat	Anzahl der aufgeklärten Fälle	Fälle begangen von								Fälle von Schusswaffe mitgeführt		
			alleinhandelnden Tatverdächtigen		bereits als TV in Erschei- nung getretene Person		Konsument harter Drogen		Tatverdächtiger unter Alkoholeinfluss		Anzahl	in %	
			Anzahl	in %	Anzahl	in %	Anzahl	in %	Anzahl	in %			
1	2	3	4	5	6	7	8	9	10	11	12	13	
631200	Bandenhehlerei von Kfz	4		0,0	3	75,0			0,0		0,0		0,0
631300	Gewerbsmäßige Bandenhehlerei von Kfz	2		0,0	2	100,0	1	50,0		0,0			0,0
632000	Sonstige Hehlerei	485	384	79,2	275	56,7	60	12,4	5	1,0	2	0,4	
632100	Gewerbsmäßige Hehlerei	32	21	65,6	20	62,5	7	21,9		0,0		0,0	
632200	Bandenhehlerei	6		0,0	4	66,7	1	16,7		0,0		0,0	
633000	Geldwäsche, Verschleierung unrechtmäßig erl. Vermögenswerte	185	164	88,6	17	9,2		0,0		0,0		0,0	
640000	Brandstiftung und Herbeiführen einer Brandgefahr	514	415	80,7	249	48,4	19	3,7	67	13,0	6	1,2	
641000	(Vorsätzliche) Brandstiftung und Herbeiführen einer Brandgefahr	268	189	70,5	200	74,6	14	5,2	53	19,8	5	1,9	
650000	Wettbewerbs-, Korruptions- und Amtsdelikte	306	222	72,5	39	12,7	1	0,3	2	0,7	18	5,9	
651000	Vorteilsannahme, Bestechlichkeit	89	79	88,8	6	6,7		0,0		0,0		0,0	
651100	Vorteilsannahme § 331 StGB	51	45	88,2	4	7,8		0,0		0,0		0,0	
651200	Bestechlichkeit § 332 StGB	37	33	89,2	2	5,4		0,0		0,0		0,0	
651400	Alle sonst. bes. schweren Fälle der Bestechlichkeit	1	1	100,0		0,0		0,0		0,0		0,0	
652000	Vorteilsgewährung, Bestechung	101	61	60,4	23	22,8	1	1,0	2	2,0		0,0	
652100	Vorteilsgewährung	47	25	53,2	15	31,9		0,0	1	2,1		0,0	
652200	Bestechung	53	36	67,9	8	15,1	1	1,9	1	1,9		0,0	
652400	Alle sonst. bes. schweren Fälle der Bestechung	1		0,0		0,0		0,0		0,0		0,0	
655000	Sonstige Straftaten im Amt	100	76	76,0	10	10,0		0,0		0,0	18	18,0	

Polizeiliche Kriminalstatistik des Landes Brandenburg
Angaben zum aufgeklärten Fall

Berichtszeitraum: 01.01.2015 bis 31.12.2015

Schl.- zahl der Tat	Straftat	Anzahl der aufgeklärten Fälle	Fälle begangen von								Fälle von Schusswaffe mitgeführt	
			alleinhandelnden Tatverdächtigen		bereits als TV in Erschei- nung getretene Person		Konsument harter Drogen		Tatverdächtiger unter Alkoholeinfluss		Anzahl	in %
			Anzahl	in %	Anzahl	in %	Anzahl	in %	Anzahl	in %		
1	2	3	4	5	6	7	8	9	10	11	12	13
655100	Körperverletzung im Amt	41	24	58,5	2	4,9		0,0		0,0	13	31,7
655200	Verletzung des Dienstgeheimnisses	7	7	100,0	1	14,3		0,0		0,0		0,0
656000	Wettbewerbsbeschränk. Absprachen bei Ausschreibungen	6	2	33,3		0,0		0,0		0,0		0,0
657000	Bestechlichkeit und Bestechung im geschäftlichen Verkehr	10	4	40,0		0,0		0,0		0,0		0,0
657100	Bestechlichkeit und Bestechung gemäß § 299 StGB	10	4	40,0		0,0		0,0		0,0		0,0
660000	Strafbarer Eigennutz	407	372	91,4	132	32,4	5	1,2	3	0,7	7	1,7
662000	Wilderei	356	334	93,8	104	29,2	5	1,4	3	0,8	7	2,0
662001	Fischwilderei	322	308	95,7	94	29,2	5	1,6	3	0,9		0,0
662100	Jagdwilderei	34	26	76,5	10	29,4		0,0		0,0	7	20,6
663000	Wucher	23	17	73,9	15	65,2		0,0		0,0		0,0
670000	Alle sonstigen ST gemäß StGB - ohne Verkehrsdelikte	14.832	12.730	85,8	8.354	56,3	531	3,6	1.492	10,1	30	0,2
671000	Verletzung der Unterhaltspflicht	302	300	99,3	130	43,0	4	1,3		0,0	2	0,7
672000	Verletzung der Fürsorge- oder Erziehungspflicht	238	189	79,4	104	43,7	11	4,6	44	18,5	1	0,4
673000	Beleidigung	6.025	5.540	92,0	3.081	51,1	145	2,4	543	9,0	2	0,0
673100	Beleidigung auf sex. Grundlage	463	442	95,5	296	63,9	10	2,2	43	9,3	1	0,2
674000	Sachbeschädigung	6.006	4.739	78,9	4.061	67,6	334	5,6	804	13,4	21	0,3
674100	Sachbeschädigung an Kfz	1.098	981	89,3	689	62,8	62	5,6	155	14,1	4	0,4
674200	Datenveränderung, Computersabotage	33	30	90,9	17	51,5		0,0		0,0		0,0

Polizeiliche Kriminalstatistik des Landes Brandenburg
Angaben zum aufgeklärten Fall

Berichtszeitraum: 01.01.2015 bis 31.12.2015

Schl.- zahl der Tat	Straftat	Anzahl der aufgeklärten Fälle	Fälle begangen von								Fälle von Schusswaffe mitgeführt	
			alleinhandelnden Tatverdächtigen		bereits als TV in Erschei- nung getretene Person		Konsument harter Drogen		Tatverdächtiger unter Alkoholeinfluss		Anzahl	in %
			Anzahl	in %	Anzahl	in %	Anzahl	in %	Anzahl	in %		
1	2	3	4	5	6	7	8	9	10	11	12	13
674300	Sonstige Sachb. auf Straßen, Wegen oder Plätzen	617	409	66,3	475	77,0	30	4,9	115	18,6	3	0,5
674500	Zerstörung wichtiger Arbeitsmittel	15	15	100,0	14	93,3	3	20,0	11	73,3		0,0
675000	Sprengstoff- und Strahlungsverbrechen	55	35	63,6	39	70,9	3	5,5	1	1,8		0,0
675200	Herbeiführen einer Sprengstoffexplosion	54	34	63,0	39	72,2	3	5,6	1	1,9		0,0
675400	Vorbereit. eines Explosions- oder Strahlungsverbrechens	1	1	100,0		0,0		0,0		0,0		0,0
676000	Straftaten gg. die Umwelt	204	145	71,1	60	29,4	1	0,5	4	2,0		0,0
676100	Gewässerverunreinigung	28	23	82,1	4	14,3		0,0	2	7,1		0,0
676200	Luftverunreinigung	8	8	100,0	4	50,0	1	12,5	1	12,5		0,0
676300	Verurs. v. Lärm, Erschütterungen und nichtionisierenden Strahlen	3	2	66,7		0,0		0,0		0,0		0,0
676400	Unerlaubter Umgang mit gefährlichen Abfällen	88	58	65,9	32	36,4		0,0	1	1,1		0,0
676500	Unerlaubtes Betreiben von Anlagen	25	15	60,0		0,0		0,0		0,0		0,0
676600	Unerl. Umgang mit radioaktiven Stoffen und anderen gef. Gütern	2	2	100,0		0,0		0,0		0,0		0,0
676700	Gefährdung schutzbedürftiger Gebiete	1	1	100,0		0,0		0,0		0,0		0,0
676800	Abfallein- / -aus- und -durchfuhr gemäß § 326 Abs. 2 StGB	12	10	83,3	2	16,7		0,0		0,0		0,0
677000	Gemeingefährl. Vergiftung gemäß § 314 StGB	1	1	100,0		0,0		0,0		0,0		0,0
678000	Ausspähen von Daten	88	84	95,5	44	50,0		0,0	1	1,1		0,0
700000	Strafrechtliche Nebengesetze	13.868	13.185	95,1	7.522	54,2	2.937	21,2	507	3,7	216	1,6
710000	ST gg. strafrechtl. Nebengesetze auf dem Wirtschaftssektor	569	473	83,1	173	30,4	17	3,0	6	1,1	1	0,2

Polizeiliche Kriminalstatistik des Landes Brandenburg
Angaben zum aufgeklärten Fall

Berichtszeitraum: 01.01.2015 bis 31.12.2015

Schl.- zahl der Tat	Straftat	Anzahl der aufgeklärten Fälle	Fälle begangen von								Fälle von Schusswaffe mitgeführt	
			alleinhandelnden Tatverdächtigen		bereits als TV in Erschei- nung getretene Person		Konsument harter Drogen		Tatverdächtiger unter Alkoholeinfluss		Anzahl	in %
			Anzahl	in %	Anzahl	in %	Anzahl	in %	Anzahl	in %		
1	2	3	4	5	6	7	8	9	10	11	12	13
712000	Straftaten nach AktG, GenG, GmbHG, HGB, RechnungslegungsG, UmwandlungsG, InsO	245	194	79,2	32	13,1		0,0		0,0		0,0
712200	Insolvenzverschleppung § 15a InsO	239	190	79,5	30	12,6		0,0		0,0		0,0
713000	Delikte i.Z.m. Schwarzarbeitsbekämpfungs- und Arbeitnehmerüberlassungsgesetz	5	2	40,0	3	60,0		0,0		0,0		0,0
714000	Straftaten i.V.m. dem Bankgewerbe sowie Wertpapierhandelsgesetz	5	1	20,0		0,0		0,0		0,0		0,0
715000	ST i.Z.m. Urheberrechtsbestimmungen	135	117	86,7	53	39,3	3	2,2	1	0,7		0,0
715100	Softwarepiraterie (private Anwendung z.B. Computerspiele)	1	1	100,0	1	100,0	1	100,0		0,0		0,0
715300	Verrat von Betriebs- und Geschäftsgeheim. nach § 17 Abs. 1 und 4 UWG	6	4	66,7	1	16,7		0,0		0,0		0,0
715400	Verrat von Betriebs- und Geschäftsgeheim. nach § 17 Abs. 2 und 4 UWG	2	1	50,0		0,0		0,0		0,0		0,0
716000	ST i.Z.m. Lebensmitteln (z.B. Lebensmittel- und Futtermittelgesetzbuch)	112	100	89,3	55	49,1	12	10,7	4	3,6		0,0
716100	ST nach dem Lebensmittel- und Bedarfsgg.ständegesetz	14	8	57,1		0,0		0,0		0,0		0,0
719000	Sonst. ST (Nebengesetze) a. d. Wirtschaftssektor (z.B. RennwG)	67	59	88,1	30	44,8	2	3,0	1	1,5	1	1,5
719200	ST nach UWG ohne § 17	1		0,0	1	100,0		0,0		0,0		0,0
720000	ST gg. sonstige strafrechtliche Nebengesetze -ohne Verkehrsdelikte-	5.461	5.252	96,2	1.662	30,4	276	5,1	180	3,3	173	3,2
721000	ST gg. § 27 Abs. 2 des Jugendschutzgesetzes	4	4	100,0	1	25,0		0,0	1	25,0		0,0
722000	ST gg. § 27 Abs. 1 des Jugendschutzgesetzes	5	4	80,0	3	60,0		0,0		0,0		0,0
724000	ST gg. § 24 des Passgesetzes	1	1	100,0		0,0		0,0		0,0		0,0
725000	Straftaten gegen das Aufenthalts-, das Asyl- und das Freizügigkeitsgesetz/EU	3.294	3.203	97,2	344	10,4	14	0,4	15	0,5	1	0,0
725100	Unerlaubte Einreise gem. § 95 Abs. 1 Nr. 3 und Abs. 2 Nr. 1a Aufenthaltsgesetz	1.626	1.607	98,8	86	5,3	5	0,3	4	0,2	1	0,1

Polizeiliche Kriminalstatistik des Landes Brandenburg
Angaben zum aufgeklärten Fall

Berichtszeitraum: 01.01.2015 bis 31.12.2015

Schl.- zahl der Tat	Straftat	Anzahl der aufgeklärten Fälle	Fälle begangen von								Fälle von Schusswaffe mitgeführt	
			alleinhandelnden Tatverdächtigen		bereits als TV in Erschei- nung getretene Person		Konsument harter Drogen		Tatverdächtiger unter Alkoholeinfluss		Anzahl	in %
			Anzahl	in %	Anzahl	in %	Anzahl	in %	Anzahl	in %		
1	2	3	4	5	6	7	8	9	10	11	12	13
725200	Einschleusen von Ausländern gemäß § 96 Aufenthaltsgesetz	98	74	75,5	15	15,3		0,0		0,0		0,0
725300	Erschleichen eines Aufenthaltstitels gemäß § 95 Abs. 2 Nr. 2 Aufenthaltsgesetz	81	80	98,8	6	7,4		0,0		0,0		0,0
725400	Einschleusen mit Todesfolge; gewerbs- und bandenm. Einschl. v. Ausländern	6		0,0	1	16,7		0,0		0,0		0,0
725500	Straftaten gegen §§ 84, 85 Asylgesetz	22	22	100,0	16	72,7		0,0		0,0		0,0
725700	Unerl. Aufenthalt gem. § 95 Abs. 1 Nr. 1, 2 und Abs. 2 Nr. 1b Aufenthaltsgesetz	1.295	1.261	97,4	158	12,2	8	0,6	6	0,5		0,0
725800	Einreise oder Aufenthalt trotz Versagung des Freizügigkeitsrechts	24	24	100,0	10	41,7		0,0	1	4,2		0,0
725900	Sonstige Verstöße gg. das Aufenthaltsgesetz	142	135	95,1	52	36,6	1	0,7	4	2,8		0,0
726000	ST gg. das Sprengstoff-, das Waffen- und das KriegswaffenkontrollG	1.823	1.735	95,2	1.064	58,4	255	14,0	149	8,2	171	9,4
726100	ST gg. das Sprengstoffgesetz	407	381	93,6	226	55,5	56	13,8	24	5,9	1	0,2
726200	ST gg. das Waffengesetz	1.391	1.332	95,8	826	59,4	198	14,2	123	8,8	165	11,9
726300	ST gg. das Kriegswaffenkontrollgesetz	25	22	88,0	12	48,0	1	4,0	2	8,0	5	20,0
728000	ST gg. das Bundes- (oder Landes-) Datenschutzgesetz	14	10	71,4	4	28,6		0,0		0,0		0,0
730000	Rauschgiftdelikte -BtMG-	7.626	7.272	95,4	5.607	73,5	2.642	34,6	317	4,2	36	0,5
731000	Allg. Verstöße gemäß § 29 BtMG (soweit nicht unter 7340 pp. zu erfassen)	6.378	6.155	96,5	4.615	72,4	2.147	33,7	297	4,7	29	0,5
731100	Allg. Verstoß (§ 29 BtMG) - mit Heroin	52	50	96,2	42	80,8	33	63,5	2	3,8		0,0
731200	Allgemeiner Verstoß (§ 29 BtMG) - mit Kokain einschl. Crack	176	172	97,7	130	73,9	114	64,8	25	14,2		0,0
731300	Allg. Verstoß (§ 29 BtMG) - mit LSD	7	7	100,0	6	85,7	6	85,7	1	14,3		0,0
731600	Allg. Verstoß mit Amphet. u. Deriv. in Pulver-/flüss.-/Tabl.-/Kapsel. (Ecstasy)	1.549	1.510	97,5	1.147	74,0	977	63,1	92	5,9	9	0,6

Polizeiliche Kriminalstatistik des Landes Brandenburg
Angaben zum aufgeklärten Fall

Berichtszeitraum: 01.01.2015 bis 31.12.2015

Schl.- zahl der Tat	Straftat	Anzahl der aufgeklärten Fälle	Fälle begangen von								Fälle von Schusswaffe mitgeführt	
			alleinhandelnden Tatverdächtigen		bereits als TV in Erschei- nung getretene Person		Konsument harter Drogen		Tatverdächtiger unter Alkoholeinfluss		Anzahl	in %
			Anzahl	in %	Anzahl	in %	Anzahl	in %	Anzahl	in %		
1	2	3	4	5	6	7	8	9	10	11	12	13
731700	Allg. Verstoß mit Methamphet. in Pulver-/krist.-/flüss.-/Tabl.-/Kapselform	483	473	97,9	418	86,5	358	74,1	7	1,4		0,0
731800	Allg. Verstoß (§ 29 BtMG) - mit Cannabis und Zubereitungen	3.811	3.654	95,9	2.664	69,9	591	15,5	158	4,1	19	0,5
731900	Allg. Verstoß (§ 29 BtMG) - mit sonst. Btm	300	289	96,3	208	69,3	68	22,7	12	4,0	1	0,3
732000	Unerl. Handel/Schmuggel mit/von Rauschgiften gemäß § 29 BtMG	809	745	92,1	652	80,6	329	40,7	7	0,9	4	0,5
732100	Unerl. Handel und Schmuggel mit/von Heroin	6	5	83,3	5	83,3	4	66,7		0,0		0,0
732200	Unerl. Handel und Schmuggel mit/von Kokain einschl. Crack	14	12	85,7	9	64,3	9	64,3		0,0		0,0
732600	Unerl. Handel/Schmuggel Amphet./Deriv. in Pulver-/flüss.-/Tabl.-/Kapself. (Ecs.)	218	202	92,7	183	83,9	134	61,5	4	1,8	2	0,9
732700	Unerl. Handel/Schmuggel Methamphet. in Pulver-/krist.-/flüss.-/Tabl.-/Kapselform	77	68	88,3	69	89,6	63	81,8		0,0		0,0
732800	Unerl. Handel und Schmuggel (§ 29 BtMG) mit/von Cannabis und Zubereitungen	418	393	94,0	330	78,9	98	23,4	3	0,7		0,0
732900	Unerl. Handel und Schmuggel (§ 29 BtMG) mit/von sonstigen Btm	76	65	85,5	56	73,7	21	27,6		0,0	2	2,6
733000	Unerl. Einfuhr von Btm gemäß § 30 Abs. 1 Nr. 4 BtMG (in ngM)	10	3	30,0	4	40,0	4	40,0		0,0		0,0
733200	Unerl. Einfuhr in ngM von Kokain einschl. Crack	5		0,0	1	20,0	1	20,0		0,0		0,0
733600	Unerl. Einfuhr in ngM v. Amphet./Deriv. in Pulv.-/flüss.-/Tabl.-/Kapself. (Ecs.)	1	1	100,0	1	100,0	1	100,0		0,0		0,0
733700	Unerl. Einfuhr in ngM v. Methamphet. in Pulver-/krist.-/flüss.-/Tabl.-/Kapself.	3	2	66,7	2	66,7	2	66,7		0,0		0,0
733800	Unerl. Einfuhr in ngM von Cannabis und Zubereitungen	1		0,0		0,0		0,0		0,0		0,0
734000	Sonstige Verstöße gg. das BtMG	429	369	86,0	336	78,3	162	37,8	13	3,0	3	0,7
734100	Unerl. Anbau von Betäubungsmitteln	134	114	85,1	97	72,4	21	15,7	3	2,2	1	0,7
734200	Betäubungsmittelanbau, -herstellung und -handel als Mitglied einer Bande	12	10	83,3	12	100,0	4	33,3		0,0	1	8,3

Polizeiliche Kriminalstatistik des Landes Brandenburg
Angaben zum aufgeklärten Fall

Berichtszeitraum: 01.01.2015 bis 31.12.2015

Schl.- zahl der Tat	Straftat	Anzahl der aufgeklärten Fälle	Fälle begangen von								Fälle von Schusswaffe mitgeführt	
			alleinhandelnden Tatverdächtigen		bereits als TV in Erschei- nung getretene Person		Konsument harter Drogen		Tatverdächtiger unter Alkoholeinfluss		Anzahl	in %
			Anzahl	in %	Anzahl	in %	Anzahl	in %	Anzahl	in %		
1	2	3	4	5	6	7	8	9	10	11	12	13
734300	Bereitstell. von Geldmitteln/anderen Vermögensgegenständen	1	1	100,0	1	100,0	1	100,0		0,0		0,0
734500	Abgabe, Verabr. o. Überl. v. Btm an Minderjährige	77	75	97,4	63	81,8	33	42,9		0,0		0,0
734800	Unerl. Handel, Herstellung, Abgabe und Besitz in ngM von Btm	205	169	82,4	163	79,5	103	50,2	10	4,9	1	0,5
740000	Straft. gg. strafrechtl. Nebenges. auf dem Umwelt- und Verbraucherschutzsektor	212	188	88,7	80	37,7	2	0,9	4	1,9	6	2,8
741000	ST nach dem ChemikalienG	1	1	100,0		0,0		0,0		0,0		0,0
743000	ST nach dem Bundesnaturschutz-, Tierschutz-, Bundesjagd- und PflanzenschutzG	202	180	89,1	75	37,1	2	1,0	4	2,0	6	3,0
890000	ST insgesamt, o. Verst. g. Aufenth.-, Asyl- u. FreizügigkeitsG/EU	95.535	83.619	87,5	56.275	58,9	7.274	7,6	6.973	7,3	484	0,5
891000	Rauschgiftkriminalität	7.642	7.286	95,3	5.620	73,5	2.644	34,6	319	4,2	36	0,5
891100	direkte Beschaffungskriminalität	16	14	87,5	13	81,3	2	12,5	2	12,5		0,0
892000	Gewaltkriminalität	3.318	2.573	77,5	2.283	68,8	246	7,4	748	22,5	63	1,9
892500	Mord und Totschlag	67	55	82,1	50	74,6	7	10,4	18	26,9	9	13,4
893000	Wirtschaftskriminalität und zwar:	2.009	1.666	82,9	363	18,1	4	0,2		0,0	1	0,0
893100	Wikri bei Betrug	579	488	84,3	144	24,9	2	0,3		0,0		0,0
893200	Wikri - Insolvenzstraftaten gemäß StGB und Nebenstrafrecht	330	271	82,1	36	10,9		0,0		0,0		0,0
893300	Wikri - im Anlage- und Finanzierungsbereich pp.	119	102	85,7	66	55,5		0,0		0,0		0,0
893400	Wikri - Wettbewerbsdelikte	58	43	74,1	6	10,3	1	1,7		0,0		0,0
893500	Wikri - i.Z.m. Arbeitsverhältnissen	807	708	87,7	121	15,0	1	0,1		0,0		0,0
893600	Wikri - Betrug und Untreue i.Z.m. Beteiligungen und Kapitalanlagen	77	71	92,2	58	75,3		0,0		0,0		0,0

Polizeiliche Kriminalstatistik des Landes Brandenburg
Angaben zum aufgeklärten Fall

Berichtszeitraum: 01.01.2015 bis 31.12.2015

Schl.- zahl der Tat	Straftat	Anzahl der aufgeklärten Fälle	Fälle begangen von								Fälle von Schusswaffe mitgeführt	
			alleinhandelnden Tatverdächtigen		bereits als TV in Erschei- nung getretene Person		Konsument harter Drogen		Tatverdächtiger unter Alkoholeinfluss		Anzahl	in %
			Anzahl	in %	Anzahl	in %	Anzahl	in %	Anzahl	in %		
1	2	3	4	5	6	7	8	9	10	11	12	13
894000	KFZ-Kriminalität	3.710	2.530	68,2	2.520	67,9	324	8,7	210	5,7	8	0,2
895000	Menschenhandel	5	4	80,0	3	60,0		0,0		0,0		0,0
896000	ST gegen Bestimmungen zum Schutze der Jugend	41	36	87,8	17	41,5	1	2,4	1	2,4		0,0
897000	Computerkriminalität	644	554	86,0	422	65,5	37	5,7	2	0,3		0,0
898000	Straftaten insgesamt auf dem Umwelt- und Verbraucherschutzsektor	940	803	85,4	338	36,0	23	2,4	16	1,7	13	1,4
898100	Umweltstraftaten gemäß 29. Abschnitt des StGB	204	145	71,1	60	29,4	1	0,5	4	2,0		0,0
898200	Sonstige Straftaten nach dem StGB mit Umweltrelevanz	412	370	89,8	143	34,7	8	1,9	4	1,0	7	1,7
898300	Straftaten auf dem Umwelt- und Verbraucherschutzsektor gem. strafr. Nebengesetze	324	288	88,9	135	41,7	14	4,3	8	2,5	6	1,9
899000	Straßenkriminalität	6.627	4.435	66,9	5.054	76,3	684	10,3	635	9,6	28	0,4
899100	Straßenraub	272	185	68,0	242	89,0	35	12,9	45	16,5	10	3,7
899200	Straßendiebstahl	3.776	2.252	59,6	3.055	80,9	487	12,9	89	2,4	4	0,1
899500	Sachbeschädigung durch Graffiti insgesamt	1.346	799	59,4	1.062	78,9	41	3,0	72	5,3	2	0,1

Tabelle 20

- Aufgliederung der Tatverdächtigen nach Alter und Geschlecht -

Die Tabelle 20 gibt eine Übersicht über Altersstruktur und Geschlecht der ermittelten Tatverdächtigen.

In den ersten Zeilen der Tabelle "Straftaten insgesamt" werden die Tatverdächtigen wie folgt gezählt:

- a) in der Spalte 4 "Tatverdächtige insgesamt"
 - Gesamtzahl der männlichen Tatverdächtigen
 - Gesamtzahl der weiblichen Tatverdächtigen
 - Gesamtzahl der Tatverdächtigen

- b) in den übrigen Spalten der Tabelle (Einteilung nach Altersgruppen) die Anzahl der betreffenden Altersgruppe angehörenden
 - männlichen Tatverdächtigen
 - weiblichen Tatverdächtigen
 - und Tatverdächtigen insgesamt.

Die Zählung der Tatverdächtigen innerhalb der Straftatengruppe erfolgt wie in Tabelle 01. Ein Tatverdächtiger, gegen den innerhalb eines Berichtszeitraumes mehrmals ermittelt wurde, ist bei derselben Schlüsselzahl und in den Obergruppen nur einmal zu zählen (echte Tatverdächtigenzählung). Errechnet wird das Alter zur Tatzeit. Ist die Tatzeit unbekannt, wird der Erfassungszeitpunkt zugrundegelegt. Hat der Tatverdächtige mehrere gleichartige Taten verübt, aus deren Tatzeiten sich unterschiedliche Altersangaben ergeben, gilt das aktuelle Alter der letzten Tatzeit. Hat er Taten verschiedener Schlüsselzahlen verübt, so gilt beim Ausweis zu der jeweiligen Schlüsselzahl das betreffende Alter. Bei der Ingesamtzahl bzw. der nächsthöheren Gruppe gilt das aktuelle Alter.

Soweit bei einem Tabellenausdruck für Schlüsselzahlen keine Werte auszuwerfen sind, wird die Zeile unterdrückt.

Polizeiliche Kriminalstatistik des Landes Brandenburg

Aufgl. der Tatverdächtigen nach Alter und Geschlecht

Berichtszeitraum: 01.01.2015 bis 31.12.2015

Schl.- zahl der Tat	Straftat	S E X U S	Tatver- dächtige insgesamt	Kinder						Jugendliche			Heran- wachsende 18 < 21	Tatver- dächtige unter 21 Sp. 10+13+14	Erwachsene ab 21 Jahre																		
				6		8		10		12		Kinder unter 14 Sp. 5 bis 9			14 bis unter 16		Jugendl. 14 < 18 Sp. 11 + 12		21 bis unter 23		Erwachsene 21 < 25 Sp. 16 + 17		25 bis unter 30		30 bis unter 40		50		60 und älter		Erwachsene ab 21 Sp. 18 bis 23		
				6	8	10	12	14	10	16	18	13			14	15	16	17	18	19	20	21	22	23	24								
1	2	3	4	5	6	7	8	9	10	11	12	13	14	15	16	17	18	19	20	21	22	23	24										
-----	Straftaten insgesamt	M	49.716	135	100	220	414	933	1.802	1.706	2.101	3.807	3.600	9.209	2.302	2.608	4.910	7.349	10.801	7.395	5.947	4.105	40.507										
		W	16.763	123	35	83	146	360	747	763	651	1.414	952	3.113	648	767	1.415	2.168	3.367	2.592	2.217	1.891	13.650										
		G	66.479	258	135	303	560	1.293	2.549	2.469	2.752	5.221	4.552	12.322	2.950	3.375	6.325	9.517	14.168	9.987	8.164	5.996	54.157										
000000	ST gg. das Leben	M	109							1	2	3	9	12	4	10	14	16	23	23	15	6	97										
		W	21													1	1	4	1	5	8	2	21										
		G	130							1	2	3	9	12	4	11	15	20	24	28	23	8	118										
010000	Mord	M	49										4	4	2	6	8	11	14	9	1	2	45										
		W	4															1			3		4										
		G	53										4	4	2	6	8	12	14	9	4	2	49										
011000	Mord i.Z.m. Raubdelikten	M	4													1	1	2		1			4										
		W																															
		G	4													1	1	2		1			4										
020000	Totschlag und Tötung auf Verlangen	M	38							1	2	3	4	7	2	4	6	4	9	5	4	3	31										
		W	7															1		3	1	2	7										
		G	45							1	2	3	4	7	2	4	6	5	9	8	5	5	38										
030000	Fahrlässige Tötung - nicht i.V.m. Verkehrsunfall -	M	21															1	10	9	1		21										
		W	10													1	1	2	1	2	4		10										
		G	31													1	1	3	1	12	13	1	31										
040000	Abbruch der Schwangerschaft	M	2										1	1							1		1										
		W																															
		G	2										1	1							1		1										
100000	ST gg. die sex. Selbstbestimmung	M	1.013		3	8	15	32	58	62	43	105	77	240	37	47	84	133	211	172	106	67	773										
		W	57			2	1	5	8	8	2	10	2	20		5	5	2	11	14	4	1	37										
		G	1.070		3	10	16	37	66	70	45	115	79	260	37	52	89	135	222	186	110	68	810										
110000	unter Gewaltanw. o. Ausnutzen e. Abhängigkeitsverh.	M	321					3	3	7	13	20	36	59	18	17	35	55	73	49	31	19	262										
		W	5							1	1	1	1	1		1	1	1	1	1	1		4										
		G	326					3	3	8	13	21	36	60	18	18	36	56	73	50	32	19	266										
111000	Vergewaltigung und sex. Nötigung	M	171							5	8	13	26	39	12	8	20	30	42	20	13	7	132										
		W	1							1		1	1	1																			
		G	172							6	8	14	26	40	12	8	20	30	42	20	13	7	132										
111100	Vergewalt./sex. Nötigung überfallartig (Einzeltäter)	M	13										2	2		1	1	4	2	1	3		11										
		W																															
		G	13										2	2		1	1	4	2	1	3		11										
111300	Vergewalt./sex. Nötigung durch Gruppen	M	18								2	2	9	11	2	2	4	3					7										
		W																															
		G	18								2	2	9	11	2	2	4	3					7										
111400	Sonstige Straftaten gemäß § 177 Abs. 2 Nr. 1, Abs. 3 und 4 StGB	M	141							5	6	11	16	27	10	5	15	23	40	19	10	7	114										
		W	1							1		1	1	1																			
		G	142							6	6	12	16	28	10	5	15	23	40	19	10	7	114										
112000	Sonstige sex. Nötigung	M	129					3	3	2	5	7	11	21	6	9	15	25	25	18	14	11	108										
		W	2																1	1			2										
		G	131					3	3	2	5	7	11	21	6	9	15	25	25	19	15	11	110										
113000	Sex. Missbr. v. Schutzbef. pp., u. Ausnutzung e. Amtsst. o.e. Vertrauensverh.	M	25															2	7	11	4	1	25										
		W	2													1	1	1					2										
		G	27													1	1	3	7	11	4	1	27										
130000	Sexueller Missbrauch	M	499		3	8	15	24	50	40	24	64	35	149	15	23	38	55	101	71	48	37	350										
		W	25			1		1	2	3	2	5	1	8		3	3	1	4	7	2		17										
		G	524		3	9	15	25	52	43	26	69	36	157	15	26	41	56	105	78	50	37	367										

Polizeiliche Kriminalstatistik des Landes Brandenburg
Aufgl. der Tatverdächtigen nach Alter und Geschlecht

Berichtszeitraum: 01.01.2015 bis 31.12.2015

Schl.- zahl der Tat	Straftat	S E X U S	Tatver- dächtige insgesamt	Kinder						Jugendliche			Heran- wachsende 18 < 21	Tatver- dächtige unter 21 Sp. 10+13+14	Erwachsene ab 21 Jahre																		
				6		8		10		12		Kinder unter 14 Sp. 5 bis 9			14 bis unter 16		Jugendl. 14 < 18 Sp. 11 + 12		21 bis unter 23		Erwachsene 21 < 25 Sp. 16 + 17		25 bis unter 30		30 bis unter 40		50		60 und älter		Erwachsene ab 21 Sp. 18 bis 23		
				6	8	10	12	14	10	11	12	13			14	15	16	17	18	19	20	21	22	23	24								
1	2	3	4	5	6	7	8	9	10	11	12	13	14	15	16	17	18	19	20	21	22	23	24										
131000	Sex. Missbr. von Kindern	M	361		3		8	15	21	47	39	22	61	27	135	10	12	22	35	69	50	29	21	226									
		W	22			1			1	2	3	2	5	1	8		3	3	1	2	6	2		14									
		G	383		3	9	15	22	49	42	24	66	28	143	10	15	25	36	71	56	31	21	240										
131100	Sexuelle Handlungen gemäß § 176 Abs. 1 und 2 StGB	M	209		3	8	12	16	39	27	17	44	11	94	4	5	9	14	36	19	19	18	115										
		W	10			1			1	2	3	1	4	1	7				1	1	1	1		3									
		G	219		3	9	12	17	41	30	18	48	12	101	4	5	9	14	37	20	20	18	118										
131200	Exhibitionistische/sex. Handlungen vor Kindern	M	23				3	1	4	2	2	4		8	1	1	2	2	4	4	2	1	15										
		W	2														2	2					2										
		G	25				3	1	4	2	2	4		8	1	3	4	2	4	4	2	1	17										
131300	sex. Handlungen gemäß § 176 Abs. 4 Nr. 2 StGB	M	5							1		1		1	1		1	1	1	1	1		4										
		W																															
		G	5							1		1		1	1		1	1	1	1	1		4										
131400	Einwirken auf Kinder	M	54					3	3	9	2	11	7	21	2	2	4	6	11	7	4	1	33										
		W	2									1	1	1						1			1										
		G	56					3	3	9	3	12	7	22	2	2	4	6	11	8	4	1	34										
131500	Vollzug des Beischlafs mit einem Kind oder Vornahme einer ähnl. sex. Handlung	M	52										9	9	2	3	5	8	15	12	3		43										
		W	4													1	1			2	1		4										
		G	56										9	9	2	4	6	8	15	14	4		47										
131600	Schw. sex. Missbr. von Kindern zur Herst. u. Verbr. pornogr. Schriften	M	10							1		1		1				2	3	3	1		9										
		W	3																	2	1		3										
		G	13							1		1		1				2	5	4	1		12										
131700	Sonstiger schwerer sex. Missbr. von Kindern	M	25					2	2	2	2	2	1	5		1	1	3	7	5	2	2	20										
		W	3													1	1			1	1		3										
		G	28					2	2	2	2	2	1	5		2	2	3	7	6	3	2	23										
132000	Exhibitionistische Handlungen und Erregung öffentlichen Ärgernisses	M	64					3	3	3				3	2	2	4	7	19	8	15	8	61										
		W	1																1				1										
		G	65					3	3	3				3	2	2	4	7	20	8	15	8	62										
133000	Sex. Missbr. von Jugendlichen	M	44							1	1	2	2	4	3	6	9	8	8	10	2	3	40										
		W	2																1	1			2										
		G	46							1	1	2	2	4	3	6	9	8	9	11	2	3	42										
134000	Sex. Missbr. Widerstandsunfähiger	M	39								1	1	6	7	1	3	4	8	7	6	2	5	32										
		W																															
		G	39								1	1	6	7	1	3	4	8	7	6	2	5	32										
140000	Ausnutzen sexueller Neigung	M	210					5	5	17	6	23	6	34	4	7	11	26	43	56	29	11	176										
		W	28			1	1	4	6	4	4	4	1	11		1	1		7	7	1	1	17										
		G	238			1	1	9	11	21	6	27	7	45	4	8	12	26	50	63	30	12	193										
141000	Förderung sex. Handl. Minderj. oder Ausbeuten von Prostituierten	M																		1	1		2										
		W	2																1	1			2										
		G	2																														
141100	Förderung sex.r Handlungen Minderjähriger	M																		1	1		2										
		W	2																1	1			2										
		G	2																														
142000	Zuhälterei	M	2															1	1				2										
		W																															
		G	2															1	1				2										
143000	Verbreitung pornographischer Schriften (Erzeugnisse)	M	208					5	5	17	6	23	6	34	4	7	11	25	42	56	29	11	174										
		W	26			1	1	4	6	4	4	4	1	11		1	1		6	6	1	1	15										
		G	234			1	1	9	11	21	6	27	7	45	4	8	12	25	48	62	30	12	189										

Polizeiliche Kriminalstatistik des Landes Brandenburg
Aufgl. der Tatverdächtigen nach Alter und Geschlecht

Berichtszeitraum: 01.01.2015 bis 31.12.2015

Schl.-zahl der Tat	Straftat	SEXUS	Tatverdächtige insgesamt	Kinder						Jugendliche			Heranwachsende 18 < 21	Tatverdächtige unter 21 Sp. 10+13+14	Erwachsene ab 21 Jahre												
				6		8 bis unter 10		12		Kinder unter 14 Sp. 5 bis 9		14 bis unter 16			Jugendl. 14 < 18 Sp. 11 + 12	21 bis unter 23		Erwachsene 21 < 25 Sp. 16 + 17		25 bis unter 30		30 bis unter 40		50 und älter		Erwachsene ab 21 Sp. 18 bis 23	
				5	6	7	8	9	10	11	12	13			14	15	16	17	18	19	20	21	22	23	24		
143100	Verbr. pornogr. Schriften (Erzeugnisse) an Personen unter 18 Jahren	M	22					4	4	6		6	1	11			1		3	2	2	2	1	11			
		W	5					1	3	4				4						1				1			
		G	27					1	7	8	6		6	1	15		1	1	3	3	2	2	1	12			
143200	Verbreitung, Erwerb, Besitz und Herstellung kinderpornographischer Schriften	M	4										1	1				1	1				1	3			
		W																									
		G	4										1	1				1	1					3			
143300	Besitz/Verschaffung von Kinderpornographie	M	93							4	1	5	1	6	2	4	6	7	22	32	14	6	87				
		W	7							1		1		1					1	4		1	6				
		G	100							5	1	6	1	7	2	4	6	7	23	36	14	7	93				
143400	Verbreitung von Kinderpornographie	M	44							2	1	3		3				8	13	14	4	2	41				
		W	5			1		1	2	2		2		4						1			1				
		G	49			1		1	2	4	1	5		7				8	13	15	4	2	42				
143600	Besitz/Verschaffung von Jugendpornographie	M	12										1	1		1	1	2	3	3	2		11				
		W	1																1				1				
		G	13										1	1		1	1	2	4	3	2		12				
143700	Verbreitung von Jugendpornographie	M	18							4	3	7	1	8	1	1	2	2	2	2	3	1	10				
		W	3							1		1		1						2			2				
		G	21							5	3	8	1	9	1	1	2	2	2	2	3	1	12				
200000	Rohheitsdelikte und ST gg. die persönliche Freiheit	M	13.432	2	25	82	152	292	553	497	513	1.010	843	2.406	509	672	1.181	1.857	3.050	2.219	1.716	1.003	11.026				
		W	3.262		3	8	26	85	122	174	149	323	184	629	111	128	239	423	712	543	424	292	2.633				
		G	16.694	2	28	90	178	377	675	671	662	1.333	1.027	3.035	620	800	1.420	2.280	3.762	2.762	2.140	1.295	13.659				
210000	Raub, räuberische Erpressung und räuberischer Angriff auf Kraftfahrer	M	716			4	6	12	22	38	72	110	102	234	61	56	117	137	146	49	27	6	482				
		W	77					7	7	6	12	18	13	38	2	7	9	10	10	6	2	2	39				
		G	793			4	6	19	29	44	84	128	115	272	63	63	126	147	156	55	29	8	521				
211000	Raub, räub. Erpressung auf Geldinstitute, Postfilialen und -agenturen	M	3													1		1			1		3				
		W	1																		1		1				
		G	4													1		1		1	1	1	4				
211100	Raubüberfälle auf Geldinstitute (Banken/Sparkassen)	M	1																			1	1				
		W																									
		G	1																			1	1				
211200	Raub auf Postfilialen und -agenturen	M	2													1		1		1			2				
		W	1																		1		1				
		G	3													1		1		1	1		3				
212000	Raubüberfälle auf sonstige Zahlstellen und Geschäfte	M	63							2	7	9	14	23	9	5	14	10	12	3		1	40				
		W	1															1					1				
		G	64							2	7	9	14	23	9	5	14	11	12	3		1	41				
212100	Raubüberfälle auf Spielhallen	M	8								2	2	1	3	1	1	2	1	2				5				
		W																									
		G	8								2	2	1	3	1	1	2	1	2				5				
212200	Raubüberfälle auf Tankstellen	M	19							2	5	7	4	11	3	1	4	3	1				8				
		W																									
		G	19							2	5	7	4	11	3	1	4	3	1				8				
213000	Raubüberfälle auf Geld- und Werttransporte	M	6											1	1	1	2	3					5				
		W																									
		G	6											1	1	1	2	3					5				
213100	Raubüberfälle auf Geld- und Kassenboten	M	6											1	1	1	2	3					5				
		W																									
		G	6											1	1	1	2	3					5				

Polizeiliche Kriminalstatistik des Landes Brandenburg
Aufgl. der Tatverdächtigen nach Alter und Geschlecht

Berichtszeitraum: 01.01.2015 bis 31.12.2015

Schl.- zahl der Tat	Straftat	S E X U S	Tatver- dächti- ge insgesamt	Kinder						Jugendliche			Heran- wachsene 18 < 21	Tatver- dächti- ge unter 21 Sp. 10+13+14	Erwachsene ab 21 Jahre																	
				6		8		10		12		Kinder unter 14 Sp. 5 bis 9			14 bis unter 16 18		Jugendl. 14 < 18 Sp. 11 + 12		21 bis unter 23		Erwachsene 21 < 25 Sp. 16 + 17		25 bis unter 30		30 bis unter 40		50		60 und älter		Erwachsene ab 21 Sp. 18 bis 23	
				6	8	10	12	14	10	16	18	Sp. 11 + 12			14	16	18	23	25	Sp. 16 + 17	30	40	50	60	23	24						
1	2	3	4	5	6	7	8	9	10	11	12	13	14	15	16	17	18	19	20	21	22	23	24									
231200	Entziehung Minderjähriger	M	56											3	3	1	3	4	11	19	12	5	2	53								
		W	56									1	1	2	3	2	5	7	8	28	7	1	2	53								
		G	112									1	1	5	6	3	8	11	19	47	19	6	4	106								
232000	Freiheitsber., Nötigung, Bedrohung, Zwangsheirat, Nachstellung (Stalking)	M	5.098			10	24	72	106	142	142	284	254	644	157	227	384	663	1.196	939	786	486	4.454									
		W	1.013				5	34	39	59	48	107	59	205	31	37	68	110	214	183	144	89	808									
		G	6.111			10	29	106	145	201	190	391	313	849	188	264	452	773	1.410	1.122	930	575	5.262									
232100	Freiheitsberaubung	M	134					3	3	2	4	6	11	20	3	7	10	30	35	11	18	10	114									
		W	37					2	2	4	4	4	2	8	1		1	4	8	8	6	2	29									
		G	171					5	5	6	4	10	13	28	4	7	11	34	43	19	24	12	143									
232200	Nötigung	M	2.062			5	5	18	28	49	38	87	80	195	50	84	134	253	456	431	358	235	1.867									
		W	435				2	8	10	22	17	39	23	72	10	13	23	37	100	81	79	43	363									
		G	2.497			5	7	26	38	71	55	126	103	267	60	97	157	290	556	512	437	278	2.230									
232300	Bedrohung	M	2.473			5	18	47	70	91	99	190	153	413	99	131	230	332	594	399	327	178	2.060									
		W	385				3	18	21	30	30	60	26	107	18	19	37	48	78	58	33	24	278									
		G	2.858			5	21	65	91	121	129	250	179	520	117	150	267	380	672	457	360	202	2.338									
232400	Nachstellung	M	755				1	8	9	10	8	18	30	57	16	30	46	96	213	148	120	75	698									
		W	179					8	8	4	2	6	8	22	3	5	8	26	32	40	29	22	157									
		G	934				1	16	17	14	10	24	38	79	19	35	54	122	245	188	149	97	855									
233000	Erpress. Menschenraub	M	2													1	1			1			2									
		W																1														
		G	2													1	1			1				2								
236000	Menschenhandel z. Z. der sex. Ausbeutung	M	4															2	2				4									
		W																														
		G	4															2	2					4								
236100	Menschenhandel z. Z. der sex. Ausbeutung gemäß § 232 Abs. 1 StGB	M	3															2	1				3									
		W																														
		G	3															2	1					3								
236500	Menschenhandel zum Zweck der sex. Ausbeutung § 232 Abs. 4 StGB	M	1																	1			1									
		W																														
		G	1																	1				1								
237000	Menschenhandel zum Zweck der Ausbeutung der AK	M	1																		1		1									
		W																														
		G	1																		1			1								
237100	Menschenhandel zum Zweck der Ausbeutung der AK gemäß § 233 Abs. 1 StGB	M	1																		1		1									
		W																														
		G	1																		1			1								
238000	Förderung des Menschenhandels	M	1																	1			1									
		W																														
		G	1																	1				1								
238100	Förd. des Menschenhandels § 233a Abs. 1 StGB i.V.m. § 232 StGB	M	1																	1			1									
		W																														
		G	1																	1				1								
3****	Diebstahl ohne erschwerende Umstände	M	8.579	3	14	52	105	249	423	456	451	907	806	2.136	459	463	922	1.179	1.604	957	878	903	6.443									
		W	3.405	2	5	29	53	149	238	260	191	451	200	889	122	124	246	368	465	360	474	603	2.516									
		G	11.984	5	19	81	158	398	661	716	642	1.358	1.006	3.025	581	587	1.168	1.547	2.069	1.317	1.352	1.506	8.959									
3**100	EDS insg. von Kraftwagen einschl. unbefugter Gebrauch	M	124				1	2	3	3	12	15	13	31	7	10	17	18	25	16	12	5	93									
		W	20								1	1	2	3	5			1	5	4	2	3	15									
		G	144				1	2	3	4	13	17	16	36	7	10	17	19	30	20	14	8	108									

Polizeiliche Kriminalstatistik des Landes Brandenburg
Aufgl. der Tatverdächtigen nach Alter und Geschlecht

Berichtszeitraum: 01.01.2015 bis 31.12.2015

Schl.- zahl der Tat	Straftat	S E X U S	Tatver- dächti- ge insgesamt	Kinder						Jugendliche			Heran- wachsene 18 < 21	Tatver- dächti- ge unter 21 Sp. 10+13+14	Erwachsene ab 21 Jahre										
				6	8	10	12	14	Kinder unter 14 Sp. 5 bis 9	14 bis unter 16	16 bis unter 18	Jugendl. 14 < 18 Sp. 11 + 12			21 bis unter 23	23 bis unter 25	Erwachsene 21 < 25 Sp. 16 + 17	25	30 bis unter 40	40	50	60 und älter	Erwachsene ab 21 Sp. 18 bis 23		
				5	6	7	8	9	10	11	12	13			14	15	16	17	18	19	20	21	22	23	24
3**200	EDS insg. von Moped/Krad einschl. unbefugter Gebrauch	M	25									2	1	3	3	6	1	2	3	2	7	4	1	2	19
		W	1														1		1						1
		G	26									2	1	3	3	6	2	2	4	2	7	4	1	2	20
3**300	EDS insg. von Fahrrad einschl. unbefugter Gebrauch	M	301				3	11		14	24	36	60	43	117	23	25	48	38	63	18	14	3	184	
		W	40					5		5	6	3	9	2	16	1	1	2	5	7	4	2	4	24	
		G	341				3	16		19	30	39	69	45	133	24	26	50	43	70	22	16	7	208	
3**400	EDS insg. von Schusswaffen	M	2									1	1	1	1	1	1							1	
		W	2										1	1	1	2									
		G	4										2	2	1	3		1	1					1	
3**500	EDS insg. von unbaren Zahlungsmitteln	M	93					1		1	2	6	8	12	21	6	7	13	24	19	9	5	2	72	
		W	45									1	3	4	3	7	4	2	6	10	9	4	6	3	
		G	138					1		1	3	9	12	15	28	10	9	19	34	28	13	11	5	110	
3**700	EDS insg. von/aus Automaten	M	8				1	1		2	1	1	1	1	4			1		2	1			4	
		W	7									2	1	3	3	1	1	2	1		1			4	
		G	15				1	1		2	2	2	4	1	7	1	1	2	2		3	1		8	
3**800	EDS insg. von Antiquitäten, Kunst- und sakralen Gegenständen	M	4											1	1							3		3	
		W																							
		G	4												1	1							3	3	
300000	EDS - Sonstiger	M	1.853		1	5	16	38	60	106	111	217	139	416	81	89	170	258	377	233	223	176	1.437		
		W	539			2	3	18	23	33	31	64	24	111	26	20	46	70	92	65	91	64	428		
		G	2.392		1	7	19	56	83	139	142	281	163	527	107	109	216	328	469	298	314	240	1.865		
301*00	EDS in/aus Gärten, Gartenanlagen, Gartenkolonien	M	109		1	3		1	5	8	9	17	4	26	4	7	11	15	12	17	10	18	83		
		W	29					1	1	2	1	3		4		2	2	3	5	3	6		25		
		G	138		1	3		2	6	10	10	20	4	30	4	9	13	18	17	20	16	24	108		
302*00	EDS in/aus Bungalow, Gartenlauben	M	36					2	2		4	4	1	7	1	2	3	5	6	9	3	3	29		
		W	7											1		1	2	3			1		7		
		G	43					2	2		4	4	1	7	2	2	4	7	9	9	4	3	36		
303*00	EDS in/aus Bungalow, Gartenlauben, Gärten, Gartenanlagen, Gartenkolonien	M	140		1	3		3	7	8	11	19	5	31	5	8	13	20	17	25	13	21	109		
		W	36					1	1	2	1	3		4	1	2	3	5	8	3	7	6	32		
		G	176		1	3		4	8	10	12	22	5	35	6	10	16	25	25	28	20	27	141		
304*00	EDS in/aus Garagen, Carports	M	70					1	1	4	6	10	12	23	5	4	9	11	13	6	5	3	47		
		W	10														2	2	1	1	4	10			
		G	80					1	1	4	6	10	12	23	5	4	9	13	15	7	6	7	57		
305*00	EDS insg. in/aus Banken, Sparkassen, Postfilialen und -agenturen und dgl.	M	15								2	2		2	2	1	3	2	2	2	2	2	13		
		W	5										1	1					1	1	2		4		
		G	20								2	2	1	3	2	1	3	2	3	3	4	2	17		
310*00	EDS insg. in/aus Dienst-, Büro-, Fabrikations-, Werkstatt- und Lagerräumen	M	295			3	6	12	21	15	15	30	27	78	18	18	36	46	73	36	20	6	217		
		W	88			1		3	4	9	7	16	6	26	6	3	9	13	21	10	7	2	62		
		G	383			4	6	15	25	24	22	46	33	104	24	21	45	59	94	46	27	8	279		
315*00	EDS insg. in/aus Gaststätten, Kantinen, Hotels und Pensionen	M	92					2	2	5	7	12	17	31	2	7	9	17	15	6	13	1	61		
		W	20								1	1	1	2	2	2	4	3	3	1	6	1	18		
		G	112					2	2	5	8	13	18	33	4	9	13	20	18	7	19	2	79		
325*00	EDS insg. in/aus Kiosken, Warenhäusern, Verkaufsräumen	M	5.496	3	13	42	84	194	336	327	252	579	549	1.464	296	292	588	755	943	549	516	681	4.032		
		W	2.442	1	5	26	49	119	200	209	138	347	145	692	71	84	155	236	294	227	321	517	1.750		
		G	7.938	4	18	68	133	313	536	536	390	926	694	2.156	367	376	743	991	1.237	776	837	1.198	5.782		
326*00	EDS insg. - Ladendiebstahl	M	5.445	3	13	42	82	193	333	326	248	574	544	1.451	295	289	584	745	928	544	513	680	3.994		
		W	2.410	1	5	25	49	119	199	206	137	343	143	685	70	79	149	233	289	225	314	515	1.725		
		G	7.855	4	18	67	131	312	532	532	385	917	687	2.136	365	368	733	978	1.217	769	827	1.195	5.719		

Polizeiliche Kriminalstatistik des Landes Brandenburg
Aufgl. der Tatverdächtigen nach Alter und Geschlecht

Berichtszeitraum: 01.01.2015 bis 31.12.2015

Schl.- zahl der Tat	Straftat	S E X U S	Tatver- dächtige insgesamt	Kinder						Jugendliche			Heran- wachsene 18 < 21	Tatver- dächtige unter 21 Sp. 10+13+14	Erwachsene ab 21 Jahre																	
				6		8		10		12		Kinder unter 14 Sp. 5 bis 9			14 bis unter 16		Jugendl. 14 < 18 Sp. 11 + 12		21 bis unter 23		Erwachsene 21 < 25 Sp. 16 + 17		25 bis unter 30		30 bis unter 40		50		60 und älter		Erwachsene ab 21 Sp. 18 bis 23	
				6	8	10	12	14	10	11	12	13			14	15	16	17	18	19	20	21	22	23	24							
1	2	3	4	5	6	7	8	9	10	11	12	13	14	15	16	17	18	19	20	21	22	23	24									
335*00	EDS insg. in/aus Wohnungen	M	546			2	1	6	9	20	43	63	62	134	38	34	72	79	109	61	63	28	412									
		W	282					11	11	11	18	29	16	56	18	12	30	41	47	49	44	15	226									
		G	828			2	1	17	20	31	61	92	78	190	56	46	102	120	156	110	107	43	638									
340*00	EDS insg. in/aus Boden-/Kellerräumen, Waschküchen	M	69					1	1	4	5	9	7	17	3	8	11	9	13	9	8	2	52									
		W	18	1					1				1	2	2	1	3	3	3	2	2	3	16									
		G	87	1				1	2	4	5	9	8	19	5	9	14	12	16	11	10	5	68									
345*00	EDS insg. in/aus Baubuden und Baustellen	M	104							1	7	8	8	16	5	5	10	15	29	14	14	6	88									
		W	7								1	1		1				1	2	2	1	6										
		G	111							1	8	9	8	17	5	5	10	16	31	16	15	6	94									
350*00	EDS insg. an/aus Kfz	M	241					2	2	3	18	21	32	55	25	22	47	45	44	27	20	3	186									
		W	41					1	1	1	3	4	3	8	3	2	5	11	9	3	4	1	33									
		G	282					3	3	4	21	25	35	63	28	24	52	56	53	30	24	4	219									
356000	EDS an Fahrrad - Sonstiger	M	35				1	2	3	4	5	9	4	16	2	3	5	7	3		1	3	19									
		W	2											1			1	1					2									
		G	37				1	2	3	4	5	9	4	16	3	3	6	8	3		1	3	21									
357000	EDS an Wasserfahrzeugen	M	8					1	1	1		1		2	3	1	4			1	1		6									
		W																														
		G	8					1	1	1		1		2	3	1	4			1	1		6									
360000	EDS von/in/aus sonstigen Wasserfahrzeugen	M	20							2	6	8	1	9	2	2	4	3	1	1	1	1	11									
		W	1																				1									
		G	21							2	6	8	1	9	2	2	4	3	1	1	1	2	12									
361000	EDS von Motorboot	M	1																		1		1									
		W																														
		G	1																		1		1									
363000	EDS von Ruderboot	M	9								6	6	1	7					1	1			2									
		W																														
		G	9								6	6	1	7					1	1			2									
364000	EDS in/aus Motorboot	M	4												1	1	2	2					4									
		W																														
		G	4												1	1	2	2					4									
366000	EDS in/aus Ruderboot	M	1												1		1						1									
		W																														
		G	1												1		1						1									
367000	EDS von Bootsmotoren	M	1													1	1						1									
		W																														
		G	1														1	1					1									
368000	EDS von Bootsmotoren, spez. Außenbootsmotoren	M	1													1	1						1									
		W																														
		G	1													1	1						1									
373000	EDS von Betäubungsmitteln aus Krankenhäusern	M																														
		W	1																	1			1									
		G	1																				1									
381000	EDS von Fisch	M	1																	1			1									
		W																														
		G	1																		1		1									
385000	EDS auf Friedhöfen und Grabstätten	M	2															1	1				2									
		W	2																1		1		2									
		G	4															1	2		1		4									

Polizeiliche Kriminalstatistik des Landes Brandenburg

Aufgl. der Tatverdächtigen nach Alter und Geschlecht

Berichtszeitraum: 01.01.2015 bis 31.12.2015

Schl.-zahl der Tat	Straftat	SEXUS	Tatverdächtige insgesamt	Kinder						Jugendliche			Heranwachsende 18 < 21	Tatverdächtige unter 21 Sp. 10+13+14	Erwachsene ab 21 Jahre										
				6		8 bis unter 10		12	Kinder unter 14	14 bis unter 16		Jugendl. 14 < 18			21 bis unter 23	23	25	Erwachsene 21 < 25	25 bis unter 30		30 bis unter 40		50	60 und älter	Erwachsene ab 21
				6	8	10	12	14	Sp. 5 bis 9	16	18	Sp. 11 + 12			23	25	Sp. 16 + 17	30	40	50	60	23	24		
1	2	3	4	5	6	7	8	9	10	11	12	13	14	15	16	17	18	19	20	21	22	23	24		
386*00	EDS auf Campingplätzen- und Raststätten	M	10														1	1		2	3		4	10	
		W	1																				1		1
		G	11															1	1		2	3		4	11
390*00	EDS insg. - Taschendiebstahl	M	58					1	1	4	8	12	10	23	6	2	8	8	9	7	3			35	
		W	21			1	2	1	4		2	2	4	10	2	1	3	4	2	1	1				11
		G	79			1	2	2	5	4	10	14	14	33	8	3	11	12	11	8	4				46
4****	Diebstahl unter erschwerenden Umständen	M	3.570	2	1	2	8	68	81	157	234	391	372	844	260	280	540	677	871	328	219	91		2.726	
		W	450		1	4	2	9	16	28	43	71	26	113	28	34	62	63	91	67	36	18		337	
		G	4.020	2	2	6	10	77	97	185	277	462	398	957	288	314	602	740	962	395	255	109		3.063	
4**100	BSD insg. von Kraftwagen	M	416							8	15	23	41	64	44	40	84	92	131	29	12			352	
		W	17								1	1	1	2	2	1	3	6	4	1	1			15	
		G	433							8	16	24	42	66	46	41	87	98	135	30	13			367	
4**200	BSD insg. von Moped/Krad	M	174					4	4	8	23	31	29	64	22	15	37	31	29	9	4			110	
		W	5								2	2	2	2	2	2	2	1						3	
		G	179					4	4	8	25	33	29	66	24	15	39	32	29	9	4			113	
4**300	BSD insg. von Fahrrad	M	586			1	1	11	13	28	75	103	92	208	52	47	99	94	113	37	22			378	
		W	63			1		1	2	7	9	16	1	19	4	8	12	10	13	5	3			44	
		G	649			2	1	12	15	35	84	119	93	227	56	55	111	104	126	42	25			422	
4**400	BSD insg. von Schusswaffen	M	3								1	1		1					1	1				2	
		W																							
		G	3									1	1		1					1	1				2
4**500	BSD insg. von unbaren Zahlungsmitteln	M	47					1	1	1	2	3	4	8	2	3	5	10	16	6	2			39	
		W	8							1	1	2	2	2	2	2	2	1	2	1				6	
		G	55					1	1	2	3	5	4	10	4	3	7	11	18	7	2			45	
4**700	BSD insg. von/aus Automaten	M	46							2	3	5	3	8	4	4	8	13	13	4				38	
		W	3										1	1	1	1	1	1						2	
		G	49							2	3	5	4	9	5	4	9	14	13	4				40	
4**800	BSD insg. von Antiquitäten, Kunst- und sakralen Gegenständen	M	6								1	1	1	2					3	1				4	
		W																							
		G	6									1	1	1	2					3	1				4
400000	Schwerer Diebstahl - Sonstiger	M	953		1	1	5	27	34	42	45	87	80	201	72	69	141	161	223	109	78			752	
		W	149		1	3	1	3	8	7	14	21	5	34	7	13	20	17	32	23	13			115	
		G	1.102		2	4	6	30	42	49	59	108	85	235	79	82	161	178	255	132	91	50			867
401*00	Diebst. unter erschw. Umst. in/aus Gärten, Gartenanlagen, Gartenkolonien	M	113						1	1	7	12	19	10	30	8	8	16	17	21	11			83	
		W	14								3	3	6		6				4	3	1			8	
		G	127					1	1	10	15	25	10	36	8	8	16	17	25	14	13			91	
402*00	Diebst. unter erschw. Umst. in/aus Bungalow, Gartenlauben	M	132			1	2	10	13	3	11	14	16	43	7	8	15	21	30	13	8			89	
		W	29			2	1	1	4	2	4	6		10		2	2	4	8	1				19	
		G	161			3	3	11	17	5	15	20	16	53	7	10	17	23	34	21	9			108	
403*00	Diebst. u. erschw. Umst. in/aus Bungalow, Gartenl., Gärten, Gartenanl., Gartenk.	M	214			1	2	11	14	9	17	26	24	64	13	14	27	34	43	20	18			150	
		W	41			2	1	1	4	5	7	12		16		2	2	7	11	1				25	
		G	255			3	3	12	18	14	24	38	24	80	13	16	29	36	50	31	19			175	
404*00	Diebst. unter erschw. Umst. in/aus Garagen, Carports	M	215					2	2	6	15	21	28	51	31	18	49	43	51	12	8			164	
		W	19					1	1	1	2	3		4	1	3	4	1	6	1	3			15	
		G	234					3	3	7	17	24	28	55	32	21	53	44	57	13	11			179	
405*00	BSD insg. in/aus Banken, Sparkassen, Postfilialen und -agenturen und dgl.	M	14					2	2					2	2		2	2	4	3				12	
		W	1															1						1	
		G	15					2	2					2	2		2	3	4	3	1			13	

Polizeiliche Kriminalstatistik des Landes Brandenburg
Aufgl. der Tatverdächtigen nach Alter und Geschlecht

Berichtszeitraum: 01.01.2015 bis 31.12.2015

Schl.-zahl der Tat	Straftat	SEXUS	Tatverdächtige insgesamt	Kinder						Jugendliche			Heranwachsende 18 < 21	Tatverdächtige unter 21 Sp. 10+13+14	Erwachsene ab 21 Jahre									
				6		8 bis unter 10		12	Kinder unter 14 Sp. 5 bis 9	14 bis unter 16		Jugendl. 14 < 18 Sp. 11 + 12			21 bis unter 23	23 bis unter 25	Erwachsene 21 < 25 Sp. 16 + 17	25 bis unter 30		30 bis unter 40		50	60 und älter	Erwachsene ab 21 Sp. 18 bis 23
				6	8	10	12	14	10	16	18	13			14	15	16	17	18	19	20	21	22	23
1	2	3	4	5	6	7	8	9	10	11	12	13	14	15	16	17	18	19	20	21	22	23	24	
467000	Diebst. unter erschw. Umst. von Bootsmotoren	M	16							2	1	3		3	1	1	2	4	2	2	3		13	
		W	1												1		1							1
		G	17							2	1	3		3	2	1	3	4	2	2	3			14
468000	Diebst. unter erschw. Umst. von Bootsmotoren, spez. Außenbootsmotoren	M	16							2	1	3		3	1	1	2	4	2	2	3		13	
		W	1												1		1							1
		G	17							2	1	3		3	2	1	3	4	2	2	3			14
471000	Schwerer Diebstahl - von Btm aus Apotheken	M	4										2	2				1	1				2	
		W																						
		G	4											2	2				1	1				2
473000	Schwerer Diebstahl - von Btm aus Krankenhäusern	M																1	1				2	
		W	2																					2
		G	2															1	1					2
486*00	Diebst. unter erschw. Umst. auf Campingplätzen- und Raststätten	M	8								1	1	1	2			1	3	2				6	
		W	1																				1	
		G	9								1	1	1	2			1	3	2				1	7
490*00	BSD insg. - Taschendiebstahl	M	13							1	1	2		2			2	3	5	1			11	
		W	5							1	2	3	1	4		1	1						1	
		G	18							2	3	5	1	6		1	1	2	3	5	1		12	
***000	Diebstahl insgesamt	M	11.308	5	15	53	112	301	486	559	594	1.153	1.048	2.687	668	666	1.334	1.719	2.291	1.226	1.067	984	8.621	
		W	3.748	2	6	31	55	157	251	281	223	504	221	976	143	147	290	406	539	414	503	620	2.772	
		G	15.056	7	21	84	167	458	737	840	817	1.657	1.269	3.663	811	813	1.624	2.125	2.830	1.640	1.570	1.604	11.393	
***100	Diebstahl insg. von Kraftwagen einschl. unbefugter Gebrauch	M	536				1	2	3	10	26	36	53	92	50	50	100	110	156	45	24	9	444	
		W	37							1	2	3	4	7	2	1	3	7	9	5	3	3	30	
		G	573				1	2	3	11	28	39	57	99	52	51	103	117	165	50	27	12	474	
***200	Diebstahl insg. von Moped/Krad einschl. unbefugte Gebrauch	M	193					4	4	10	23	33	32	69	22	15	37	32	35	13	5	2	124	
		W	6								2	2	2	2	3		3	1					4	
		G	199					4	4	10	25	35	32	71	25	15	40	33	35	13	5	2	128	
***300	Diebstahl insg. von Fahrrad einschl. unbefugter Gebrauch	M	819		1	4	20	25	49	101	150	121	296	66	69	135	124	162	52	35	15		523	
		W	99		1		6	7	13	12	25	3	35	5	9	14	12	19	9	5	5	64		
		G	918		2	4	26	32	62	113	175	124	331	71	78	149	136	181	61	40	20		587	
***400	Diebstahl insg. von Schusswaffen	M	5								2	2		2			1	1		1			3	
		W	2								1	1		2										
		G	7								3	3	1	4		1	1		1	1			3	
***500	Diebstahl insg. von unbaren ZM	M	133					2	2	2	8	10	16	28	7	8	15	32	34	15	7	2	105	
		W	50							1	3	4	3	7	6	2	8	10	11	5	6	3	43	
		G	183					2	2	3	11	14	19	35	13	10	23	42	45	20	13	5	148	
***700	Diebstahl insg. von/aus Automaten	M	54			1	1	2	2	4	6	4	12	4	4	8	14	13	6	1			42	
		W	10							2	1	3	1	4	2	1	3	2		1			6	
		G	64			1	1	2	4	5	9	5	16	6	5	11	16	13	7	1			48	
***800	Diebstahl insg. von Antiquitäten, Kunst- und sakralen Gegenständen	M	10								1	1	2	3					3	1	3		7	
		W																						
		G	10								1	1	2	3					3	1	3		7	
*00000	Diebstahl insg. - Sonstiger	M	2.672	2	6	20	62	90	135	144	279	208	577	140	146	286	399	571	330	295	214		2.095	
		W	667	1	5	4	21	31	39	43	82	29	142	31	32	63	81	119	85	103	74		525	
		G	3.339	3	11	24	83	121	174	187	361	237	719	171	178	349	480	690	415	398	288		2.620	
*01*00	Diebstahl insg. in/aus Gärten, Gartenanlagen, Gartenkolonien	M	215	1	3		2	6	15	19	34	14	54	11	15	26	30	32	28	21	24		161	
		W	42				1	1	5	4	9		10		2	2	3	8	6	7	6		32	
		G	257	1	3		3	7	20	23	43	14	64	11	17	28	33	40	34	28	30		193	

Polizeiliche Kriminalstatistik des Landes Brandenburg
Aufgl. der Tatverdächtigen nach Alter und Geschlecht

Berichtszeitraum: 01.01.2015 bis 31.12.2015

Schl.- zahl der Tat	Straftat	S E X U S	Tatver- dächtige insgesamt	Kinder							Jugendliche			Heran- wachsende 18 < 21	Tatver- dächtige unter 21 Sp. 10+13+14	Erwachsene ab 21 Jahre													
				6		8		10		12		Kinder unter 14 Sp. 5 bis 9	14 bis unter 16			Jugendl. 14 < 18 Sp. 11 + 12	21 bis unter 23		Erwachsene 21 < 25 Sp. 16 + 17	25		30		40		50	60 und älter	Erwachsene ab 21 Sp. 18 bis 23	
				6	8	10	12	14	16	18	13		14				16	17		18	19	20	21	22	23				24
*02*00	Diebstahl insg. in/aus Bungalow, Gartenlauben	M	162			1	2	12	15	3	13	16	17	48	8	10	18	26	35	20	10	5	114						
		W	36			2	1	1	4	2	4	6		10	1	2	3	4	7	8	2	2	26						
		G	198			3	3	13	19	5	17	22	17	58	9	12	21	30	42	28	12	7	140						
*03*00	Diebstahl insg. in/aus Bungalow, Gartenl., Gärten, Gartenanl., Gartenk.	M	341		1	4	2	14	21	16	26	42	29	92	17	21	38	52	58	43	29	29	249						
		W	74			2	1	2	5	6	7	13		18	1	4	5	7	14	14	8	8	56						
		G	415		1	6	3	16	26	22	33	55	29	110	18	25	43	59	72	57	37	37	305						
*04*00	Diebstahl insg. in/aus Garagen, Carports	M	271					3	3	10	20	30	33	66	34	21	55	52	63	18	13	4	205						
		W	29					1	1	1	2	3		4	1	3	4	3	8	2	4	4	25						
		G	300					4	4	11	22	33	33	70	35	24	59	55	71	20	17	8	230						
*05*00	Diebstahl insg. in/aus Banken, Sparkassen, Postfilialen und -agenturen u. dgl.	M	29					2	2		2	2		4	4	1	5	4	6	5	3	2	25						
		W	6										1	1					1	1	1	2	5						
		G	35					2	2		2	2	1	5	4	1	5	5	7	6	5	2	30						
*10*00	Diebstahl insg. in/aus Dienst-, Büro-, Fabrikations-,Werkstatt- u. Lagerräumen	M	850			3	7	18	28	48	57	105	78	211	59	74	133	151	210	79	49	17	639						
		W	150			1		7	8	21	16	37	9	54	7	4	11	23	30	18	10	4	96						
		G	1.000			4	7	25	36	69	73	142	87	265	66	78	144	174	240	97	59	21	735						
*15*00	Diebstahl insg. in/aus Gaststätten, Kantinen, Hotels und Pensionen	M	210					3	3	11	12	23	30	56	13	16	29	44	53	12	15	1	154						
		W	31							1	3	4	1	5	3	5	8	4	4	3	6	1	26						
		G	241					3	3	12	15	27	31	61	16	21	37	48	57	15	21	2	180						
*25*00	Diebstahl insg. in/aus Kiosken, Warenhäusern, Verkaufsräumen	M	5.816	4	13	42	84	206	349	354	276	630	579	1.558	328	321	649	813	1.018	568	529	681	4.258						
		W	2.480	1	5	26	50	119	201	208	141	349	150	700	74	90	164	243	304	229	322	518	1.780						
		G	8.296	5	18	68	134	325	550	562	417	979	729	2.258	402	411	813	1.056	1.322	797	851	1.199	6.038						
*26*00	Diebstahl insg. Ladendiebstahl	M	5.589	4	13	42	82	202	343	338	258	596	558	1.497	308	299	607	768	963	552	522	680	4.092						
		W	2.441	1	5	25	50	119	200	206	139	345	147	692	72	84	156	239	297	226	315	516	1.749						
		G	8.030	5	18	67	132	321	543	544	397	941	705	2.189	380	383	763	1.007	1.260	778	837	1.196	5.841						
*35*00	Diebstahl insg. in/aus Wohnungen	M	1.063			2	2	13	17	37	74	111	120	248	73	72	145	180	242	106	97	45	815						
		W	371					12	12	11	20	31	22	65	23	18	41	57	67	67	56	18	306						
		G	1.434			2	2	25	29	48	94	142	142	313	96	90	186	237	309	173	153	63	1.121						
*36*00	Tageswohnungseinbruch	M	296				1	7	8	16	20	36	31	75	20	20	40	66	73	20	18	4	221						
		W	46					1	1	1	3	4	4	9	1	4	5	10	10	7	4	1	37						
		G	342				1	8	9	17	23	40	35	84	21	24	45	76	83	27	22	5	258						
*40*00	Diebstahl insg. in/aus Boden-, Kellerräumen und Waschküchen	M	353	1				3	4	5	27	32	54	90	30	39	69	64	71	30	19	10	263						
		W	49	1				1	1	1	2	3	1	5	6	2	8	11	10	6	4	5	44						
		G	402	2				3	5	6	29	35	55	95	36	41	77	75	81	36	23	15	307						
*45*00	Diebstahl insg. in/aus Baubuden und Baustellen	M	196							1	8	9	12	21	14	14	28	36	56	24	23	8	175						
		W	14								1	1		1	1	1	2	1	5	4	1		13						
		G	210							1	9	10	12	22	15	15	30	37	61	28	24	8	188						
*50*00	Diebstahl insg. an/aus Kfz	M	522					2	2	5	25	30	71	103	44	52	96	104	119	59	34	7	419						
		W	58					1	1	1	3	4	5	10	4	2	6	16	14	7	4	1	48						
		G	580					3	3	6	28	34	76	113	48	54	102	120	133	66	38	8	467						
*56000	Diebstahl insg. an Fahrrad	M	79			1	3	4	6	9	15	13	32	8	5	13	13	9	6	2	4	47							
		W	7												1	1	2	3	1	1		7							
		G	86			1	3	4	6	9	15	13	32	9	6	15	16	10	7	2	4	54							
*57000	Diebstahl insg. an Wasserfahrzeug	M	13					1	1	1		1	1	3	3	1	4	2	1	2	1		10						
		W																											
		G	13					1	1	1		1	1	3	3	1	4	2	1	2	1		10						
*60000	Diebstahl insg. von/in/aus Wasserfahrzeugen	M	67							4	9	13	3	16	6	6	12	12	12	4	10	1	51						
		W	3												1		1			1	1		3						
		G	70							4	9	13	3	16	7	6	13	12	12	4	11	2	54						

Polizeiliche Kriminalstatistik des Landes Brandenburg
Aufgl. der Tatverdächtigen nach Alter und Geschlecht

Berichtszeitraum: 01.01.2015 bis 31.12.2015

Schl.-zahl der Tat	Straftat	SEXUS	Tatverdächtige insgesamt	Kinder						Jugendliche			Heranwachsende 18 < 21	Tatverdächtige unter 21 Sp. 10+13+14	Erwachsene ab 21 Jahre									
				6		8 bis unter 10		12	Kinder unter 14 Sp. 5 bis 9	14 bis unter 16		Jugendl. 14 < 18 Sp. 11 + 12			21 bis unter 23	23	Erwachsene 21 < 25 Sp. 16 + 17	25	30 bis unter 40		40	50	60 und älter	Erwachsene ab 21 Sp. 18 bis 23
				6	8	10	12	14	10	16	18	13			14	15	16	17	18	19	20	21	22	23
1	2	3	4	5	6	7	8	9	10	11	12	13	14	15	16	17	18	19	20	21	22	23	24	
*61000	Diebstahl insg. von Motorboot	M	13										1	1	1	1	2	4	5		1		12	
		W	1												1		1						1	
		G	14										1	1	2	1	3	4	5		1		13	
*63000	Diebstahl insg. von Ruderboot	M	18								8	8	1	9		1	1	1	3	1	3		9	
		W																						
		G	18								8	8	1	9		1	1	1	3	1	3		9	
*64*00	Diebstahl insg. in/aus Motorboot	M	11										1	1	2	1	3	4	3				10	
		W																						
		G	11										1	1	2	1	3	4	3				10	
*66*00	Diebstahl insg. in/aus Ruderboot	M	3												1		1				2		3	
		W																						
		G	3												1		1					2	3	
*67000	Diebstahl insg. von Bootsmotoren	M	17							2	1	3		3	1	2	3	4	2	2	3		14	
		W	1												1		1						1	
		G	18							2	1	3		3	2	2	4	4	2	2	3		15	
*68000	Diebstahl insg. von Bootsmotoren, spez. Außenbootsmotoren	M	17							2	1	3		3	1	2	3	4	2	2	3		14	
		W	1												1		1						1	
		G	18							2	1	3		3	2	2	4	4	2	2	3		15	
*71000	Diebstahl insg. von Btm aus Apotheken	M	4										2	2			1	1					2	
		W																						
		G	4										2	2			1	1					2	
*73000	Diebstahl insg. von Btm aus Krankenhäusern	M																1	1				2	
		W	2															1	1				2	
		G	2															1	1				2	
*81000	Diebstahl insg. von Fisch	M	1																	1			1	
		W																						
		G	1																	1			1	
*85000	Diebstahl insg. auf Friedhöfen und Grabstätten	M	2															1	1				2	
		W	2																1		1		2	
		G	4															1	2		1		4	
*86*00	Diebstahl insg. auf Campingplätzen- und Raststätten	M	16								1	1	1	2		1	1	1	4	4			14	
		W	2																		1	1	2	
		G	18								1	1	1	2		1	1	1	4	4	1	5	16	
*90*00	Diebstahl insg. Taschendiebstahl	M	71					1	1	5	9	14	10	25	6	2	8	10	12	12	4		46	
		W	26		1	2	1	4	4	1	4	5	5	14	2	2	4	4	2	1	1		12	
		G	97		1	2	2	5	6	13	19	19	15	39	8	4	12	14	14	13	5		58	
500000	Vermögens- und Fälschungsdelikte	M	10.974	2		2	6	22	32	89	181	270	615	917	477	593	1.070	1.804	2.831	2.015	1.527	810	10.057	
		W	5.025	3		1	1	17	22	61	94	155	291	468	230	271	501	796	1.214	933	687	426	4.557	
		G	15.999	5		3	7	39	54	150	275	425	906	1.385	707	864	1.571	2.600	4.045	2.948	2.214	1.236	14.614	
510000	Betrug	M	8.150	1			2	10	13	59	135	194	499	706	384	468	852	1.413	2.125	1.437	1.045	572	7.444	
		W	3.927	1		1	1	11	14	49	76	125	246	385	191	229	420	661	969	700	473	319	3.542	
		G	12.077	2		1	3	21	27	108	211	319	745	1.091	575	697	1.272	2.074	3.094	2.137	1.518	891	10.986	
511000	Waren- und Warenkreditbetrug	M	2.941	1				1	2	9	27	36	160	198	147	164	311	566	825	516	342	183	2.743	
		W	1.583			1		1	2	7	19	26	103	131	84	101	185	323	455	286	138	65	1.452	
		G	4.524	1		1		2	4	16	46	62	263	329	231	265	496	889	1.280	802	480	248	4.195	
511100	Betrügerisches Erlangen von Kfz	M	55												1	1	2	10	13	14	12	4	55	
		W	15														4	6	5				15	
		G	70												1	1	2	14	19	19	12	4	70	

Polizeiliche Kriminalstatistik des Landes Brandenburg
Aufgl. der Tatverdächtigen nach Alter und Geschlecht

Berichtszeitraum: 01.01.2015 bis 31.12.2015

Schl.- zahl der Tat	Straftat	S E X U S	Tatver- dächtige insgesamt	Kinder						Jugendliche			Heran- wachsende 18 < 21	Tatver- dächtige unter 21 Sp. 10+13+14	Erwachsene ab 21 Jahre																				
				6		8		10		12		Kinder unter 14			14 bis unter 16		Jugendl. 14 < 18		21 bis unter 23		Erwachsene 21 < 25		25		30		40		50		60 und älter		Erwachsene ab 21		
				6	8	10	12	14	10	16	18	Sp. 11 + 12			16	18	Sp. 11 + 12	23	25	Sp. 16 + 17	30	40	50	60	60	und älter	Sp. 18 bis 23	24							
1	2	3	4	5	6	7	8	9	10	11	12	13	14	15	16	17	18	19	20	21	22	23	24												
511200	Sonstiger Warenkreditbetrug	M	1.913							5	12	17	98	115	89	101	190	343	516	340	256	153	1.798												
		W	1.070			1			1	2	5	6	11	63	76	52	67	119	191	313	213	103	55	994											
		G	2.983			1			1	2	10	18	28	161	191	141	168	309	534	829	553	359	208	2.792											
511201	Tankbetrug	M	970									3	3	33	36	30	47	77	143	254	172	178	110	934											
		W	251											4	4	4	7	11	26	55	72	47	36	247											
		G	1.221									3	3	37	40	34	54	88	169	309	244	225	146	1.181											
511300	Warenbetrug	M	1.056	1					1	2	5	15	20	74	96	61	68	129	233	324	170	77	27	960											
		W	534									3	14	17	44	61	35	35	70	139	145	74	35	10	473										
		G	1.590	1					1	2	8	29	37	118	157	96	103	199	372	469	244	112	37	1.433											
512000	Grundstücks- und Baubetrug	M	24											1	1		1	1	2	5	6	5	4	23											
		W	6																	2	3	1		6											
		G	30											1	1		1	1	2	7	9	6	4	29											
513000	Kapitalanlage- und Anlagebetrug	M	40													1	1	2	2	8	14	8	6	40											
		W	7									1	1			1				1	1	4		6											
		G	47									1	1			1	1	2	2	9	15	12	6	46											
513100	Prospektbetrug	M	2																	1			1	2											
		W																																	
		G	2																	1				2											
513200	Anlagebetrug	M	33														1	1	1	5	13	8	5	33											
		W	6									1	1			1				1	1	3		5											
		G	39									1	1			1	1	1	6	14	11	5	38												
513300	Betrug bei Börsenspekulationen	M	2																1		1			2											
		W																																	
		G	2																1		1			2											
513400	Beteiligungsbetrug	M	2																1	1				2											
		W																																	
		G	2																1	1				2											
513500	Kautionsbetrug	M	2													1		1		1				2											
		W	1																			1		1											
		G	3													1		1		1		1		3											
514000	Geldkreditbetrug	M	142											4	4	3	3	6	5	40	39	27	21	138											
		W	54											1	1	2		2	9	12	10	13	7	53											
		G	196											5	5	5	3	8	14	52	49	40	28	191											
514100	Kreditbetrug (im geschäftlichen Verkehr)	M	26													1		1		8	5	9	3	26											
		W	16													1		1	4		3	8		16											
		G	42													2		2	4	8	8	17	3	42											
514200	Subventionsbetrug	M	52																	9	19	13	11	52											
		W	8																	1	1	2	4	8											
		G	60																	10	20	15	15	60											
514300	Krediterlangungsbetrug	M	63											4	4	2	3	5	5	23	15	5	6	59											
		W	30											1	1	1		1	5	11	6	3	3	29											
		G	93											5	5	3	3	6	10	34	21	8	9	88											
514500	Wertpapierbetrug	M	1																				1	1											
		W																																	
		G	1																					1											
515000	Erschleichen von Leistungen	M	1.755				1	6	7	32	79	111	216	334	144	165	309	378	420	169	101	44	1.421												
		W	407				1	6	7	29	36	65	61	133	38	37	75	66	55	43	17	18	274												
		G	2.162				2	12	14	61	115	176	277	467	182	202	384	444	475	212	118	62	1.695												

Polizeiliche Kriminalstatistik des Landes Brandenburg
Aufgl. der Tatverdächtigen nach Alter und Geschlecht

Berichtszeitraum: 01.01.2015 bis 31.12.2015

Schl.- zahl der Tat	Straftat	S E X U S	Tatver- dächtige insgesamt	Kinder					Jugendliche			Heran- wachsende 18 < 21	Tatver- dächtige unter 21 Sp. 10+13+14	Erwachsene ab 21 Jahre									
				6	8	10	12	14	Kinder unter 14 Sp. 5 bis 9	14 bis unter 16	16 bis unter 18			Jugendl. 14 < 18 Sp. 11 + 12	21 bis unter 23	23 bis unter 25	Erwachsene 21 < 25 Sp. 16 + 17	25	30 bis unter 40	40	50	60 und älter	Erwachsene ab 21 Sp. 18 bis 23
				5	6	7	8	9	10	11	12			13	14	15	16	17	18	19	20	21	22
1	2	3	4	5	6	7	8	9	10	11	12	13	14	15	16	17	18	19	20	21	22	23	24
516000	Betrug bzw. Computerbetrug mittels rechtswidrig erlangter unbarer Zahlungsmittel	M	284							7	11	18	26	44	22	15	37	57	83	31	23	9	240
		W	130							5	1	6	9	15	7	11	18	28	34	15	13	7	115
		G	414							12	12	24	35	59	29	26	55	85	117	46	36	16	355
516200	Betrug mittels rechtswidrig erlangter Zahlungskarten ohne PIN (Lastschriftverfahren)	M	54								2	2	4	6	6	1	7	12	21	6	2		48
		W	23							1		1	1	2	2	2	4	6	8	2	1		21
		G	77							1	2	3	5	8	8	3	11	18	29	8	3		69
516300	Computerbetrug mittels rechtswidrig erlangter Zahlungskarten mit PIN	M	127							5	4	9	12	21	6	8	14	26	34	14	15	3	106
		W	61							3		3	6	9	3	5	8	13	16	4	6	5	52
		G	188							8	4	12	18	30	9	13	22	39	50	18	21	8	158
516400	Betrug m. rechtsw. erlangter Kreditkarten	M	25										3	3	1	3	4	6	10	1	1		22
		W	10										1	1	1	1	2	2	2	3			9
		G	35										4	4	2	4	6	8	12	4	1		31
516500	Betrug bzw. Computerbetrug mittels rechtswidrig erlangter Daten von Zahlungskarten	M	76							2	5	7	7	14	8	2	10	17	15	8	6	6	62
		W	35										1	1	1	3	4	9	7	6	6	2	34
		G	111							2	5	7	8	15	9	5	14	26	22	14	12	8	96
516900	Betrug bzw. Computerbetrug mittels rechtswidrig erlangter sonstiger unbarer Zahlungsmittel	M	15										1	1	2	1	3	2	6	3			14
		W	6							1	1	2		2					3		1		4
		G	21							1	1	2	1	3	2	1	3	2	9	3	1		18
517000	Sonstiger Betrug	M	3.382				1	3	4	12	25	37	145	186	100	144	244	487	851	716	579	319	3.196
		W	1.902	1				4	5	8	21	29	81	115	71	97	168	278	454	363	300	224	1.787
		G	5.284	1			1	7	9	20	46	66	226	301	171	241	412	765	1.305	1.079	879	543	4.983
517100	Leistungsbetrug	M	185								1	1	4	5	5	5	10	19	45	57	31	18	180
		W	32													1	1		8	11	10	2	32
		G	217								1	1	4	5	5	6	11	19	53	68	41	20	212
517200	Leistungskreditbetrug	M	306								1	1	11	12	5	5	10	38	79	85	53	29	294
		W	150								3	3	3	6	6	3	9	23	40	42	22	8	144
		G	456								4	4	14	18	11	8	19	61	119	127	75	37	438
517300	Arbeitsvermittlungsbetrug	M	5																		3	1	5
		W	4																		1	2	4
		G	9																		1	4	9
517400	Betrug z.N.v. Versich. und Versich.missbrauch	M	121								1	1	5	6	1	5	6	12	47	33	7	10	115
		W	54														4	11	21	14	2	2	54
		G	175								1	1	5	6	1	9	10	23	68	47	9	12	169
517500	Computerbetrug (sonstiger)	M	109							1	1	2	6	8	8	9	17	18	37	17	7	5	101
		W	49								3	3	1	4	4	7	11	8	12	6	5	3	45
		G	158							1	4	5	7	12	12	16	28	26	49	23	12	8	146
517600	Provisionsbetrug	M	15															2	3	2	7	1	15
		W	4																2	1			3
		G	19																2	5	3	7	18
517700	Betrug z.N.v. Sozialversich. und SV-trägern	M	21												1		1		7	5	6	2	21
		W	17														1	2	5	5	2	1	16
		G	38															2	12	10	8	3	37
517800	Sozialleistungsbetrug	M	745								3	3	13	16	16	31	47	117	172	149	178	66	729
		W	761								1	1	26	27	22	34	56	106	180	136	130	126	734
		G	1.506								4	4	39	43	38	65	103	223	352	285	308	192	1.463
517900	Missbräuchliche Nutzung von Telekommunikationsdiensten	M	25										2	2				4	14	4	1		23
		W	8										2	2				2	1	2	1		6
		G	33											4	4				6	15	6	2	29

Polizeiliche Kriminalstatistik des Landes Brandenburg
Aufgl. der Tatverdächtigen nach Alter und Geschlecht

Berichtszeitraum: 01.01.2015 bis 31.12.2015

Schl.- zahl der Tat	Straftat	S E X U S	Tatver- dächtige insgesamt	Kinder					Jugendliche			Heran- wachsende 18 < 21	Tatver- dächtige unter 21 Sp. 10+13+14	Erwachsene ab 21 Jahre									
				6	8	10	12	14	Kinder unter 14 Sp. 5 bis 9	14 bis unter 16	16 bis unter 18			Jugendl. 14 < 18 Sp. 11 + 12	21 bis unter 23	23 bis unter 25	Erwachsene 21 < 25 Sp. 16 + 17	25	30 bis unter 40	40	50	60 und älter	Erwachsene ab 21 Sp. 18 bis 23
				5	6	7	8	9	10	11	12			13	14	15	16	17	18	19	20	21	22
1	2	3	4	5	6	7	8	9	10	11	12	13	14	15	16	17	18	19	20	21	22	23	24
518100	Abrechnungsbetrug	M	61										1	1	1	1	2	2	9	19	17	11	60
		W	58								1		1	2	3	1	1	6	10	16	18	4	55
		G	119								1		1	3	4	2	3	8	19	35	35	15	115
518200	Einmietbetrug	M	203								1	1	7	8	5	9	14	32	56	41	35	17	195
		W	103	1					1				7	8	7	7	14	16	27	21	13	4	95
		G	306	1					1	1		1	14	16	12	16	28	48	83	62	48	21	290
518300	Überweisungsbruch	M	112					1	1				12	13	7	8	15	20	28	20	12	4	99
		W	49										2	2	4	3	7	7	17	8	3	5	47
		G	161					1	1				14	15	11	11	22	27	45	28	15	9	146
518400	Zechbetrug	M	57							1		1	1	2		5	5	8	14	12	10	6	55
		W	10												1	1	2	1	4	3			10
		G	67								1		1	2	1	6	7	9	18	15	10	6	65
518800	Kreditvermittlungsbetrug	M	8										1	1				1	1	3	1	1	7
		W	2																	1	1		2
		G	10										1	1				1	1	4	2	1	9
518900	Sonstige weitere Betrugsarten	M	1.555			1	2	3	10	18	28	86	117	56	72	128	232	383	308	227	160	1.438	
		W	659				4	4	7	16	23	37	64	30	40	70	106	145	105	100	69	595	
		G	2.214			1	6	7	17	34	51	123	181	86	112	198	338	528	413	327	229	2.033	
520000	Veruntreuungen	M	438										3	3	2	6	8	17	100	122	126	62	435
		W	149										1	1	1	3	4	8	30	43	38	25	148
		G	587										4	4	3	9	12	25	130	165	164	87	583
521000	Untreue	M	139										2	2	1	2	3	3	21	35	53	22	137
		W	81										1	1	1	1	2	3	13	26	21	15	80
		G	220										3	3	2	3	5	6	34	61	74	37	217
521100	Untreue bei Kapitalanlagegeschäften	M	4															1	1		1	1	4
		W	1																			1	1
		G	5															1	1		2	1	5
522000	Vorenthalten und Veruntreuen von Arbeitsentgelt	M	298										1	1	1	4	5	14	79	85	73	41	297
		W	67												2	2	4	16	17	18	10	67	
		G	365										1	1	1	6	7	18	95	102	91	51	364
523000	Missbrauch von Scheck- und Kreditkarten	M	3															1		2			3
		W	2															1	1				2
		G	5															2	1	2			5
530000	Unterschlagung	M	1.415			1	4	11	16	27	36	63	69	148	51	68	119	217	348	265	213	105	1.267
		W	707					4	4	12	13	25	35	64	31	34	65	103	161	140	122	52	643
		G	2.122			1	4	15	20	39	49	88	104	212	82	102	184	320	509	405	335	157	1.910
531000	Unterschlagung von Kfz	M	245										10	10	5	7	12	34	57	68	44	20	235
		W	53										2	2		3	9	13	17	4	5	51	
		G	298										12	12	5	10	15	43	70	85	48	25	286
540000	Urkundenfälschung	M	1.281	1					1	4	14	18	67	86	69	65	134	229	355	245	161	71	1.195
		W	314	2				2	4	1	7	8	14	26	14	17	31	48	79	57	48	25	288
		G	1.595	3				2	5	5	21	26	81	112	83	82	165	277	434	302	209	96	1.483
541000	Fälschung technischer Aufzeichnungen	M	47												1	3	4	4	10	14	13	2	47
		W	3																1	1	1		3
		G	50												1	3	4	4	11	15	14	2	50
542000	Fälschung zur Erlangung von Btm	M	2																1	1			2
		W	3																	2	1		3
		G	5															1	3	1			5

Polizeiliche Kriminalstatistik des Landes Brandenburg
Aufgl. der Tatverdächtigen nach Alter und Geschlecht

Berichtszeitraum: 01.01.2015 bis 31.12.2015

Schl.-zahl der Tat	Straftat	SEXUS	Tatverdächtige insgesamt	Kinder						Jugendliche			Heranwachsende 18 < 21	Tatverdächtige unter 21 Sp. 10+13+14	Erwachsene ab 21 Jahre										
				6		8 bis unter 10		12		Kinder unter 14 Sp. 5 bis 9	14 bis unter 16				Jugendl. 14 < 18 Sp. 11 + 12	21 bis unter 23		Erwachsene 21 < 25 Sp. 16 + 17	25 bis unter 30		30 bis unter 40		50	60 und älter	Erwachsene ab 21 Sp. 18 bis 23
				6	8	10	12	14	10	16	18	11 + 12			14	18	21	23	16 + 17	25	30	40	50	60	60 und älter
1	2	3	4	5	6	7	8	9	10	11	12	13	14	15	16	17	18	19	20	21	22	23	24		
543000	Fälsch. beweishebl. Daten, Täusch. im Rechtsverkehr b. Datenverarb.	M	50								2	2	2	1	3	2	1	3	6	11	14	8	5	47	
		W	16											1	1		1	2	2	3	5	2	15		
		G	66									2	2	2	4	2	2	4	8	13	17	13	7	62	
550000	Geld- und Wertzeichenfälschung	M	132			1			1	2	1	2	3	6	11	4	8	12	17	21	27	23	21	121	
		W	59									1	1	2	3	1	1	2	7	17	10	13	7	56	
		G	191			1			1	2	1	3	4	8	14	5	9	14	24	38	37	36	28	177	
551000	Geld- und Wertzeichenfälschung einschl. Vorbereitungshandlungen	M	7														1	1	1	3	1		7		
		W	1															1						1	
		G	8															1	2	1	3	1		8	
552000	Inverkehrbringen von Falschgeld §§ 146 Abs. 1 Nr. 3, 147 StGB	M	117			1			1	2	1	2	3	6	11	2	7	9	13	18	24	22	20	106	
		W	54									1	1	2	3		1	1	5	16	10	12	7	51	
		G	171			1			1	2	1	3	4	8	14	2	8	10	18	34	34	34	27	157	
553000	Fälsch. v. Zahlungskarten mit/ohne Garantiefunktion, Schecks u. Wechseln	M	8														2	3	2				1	8	
		W	4														1	1	1			1		4	
		G	12														3	3	4	3		1	1	12	
553100	Gebr. falscher Zahlungsk. mit oder ohne Garantiefunktion, Schecks und Wechsel	M	7														2	2	3	2				7	
		W	4														1	1	1			1		4	
		G	11														3	3	4	3		1		11	
553200	Nachmachen, Verfälschen, Verschaffen, Feilhalten o. Überl. falscher Zahlungsk	M	1																					1	1
		W																							
		G	1																					1	1
560000	Insolvenzstraftaten	M	70															1	16	24	21	8		70	
		W	24																5	9	6	4		24	
		G	94																1	21	33	27	12		94
561000	Bankrott	M	49															1	12	18	12	6		49	
		W	20																4	9	5	2		20	
		G	69																1	16	27	17	8		69
563000	Verletzung der Buchführungspflicht	M	26																6	7	11	2		26	
		W	5																1		3	1		5	
		G	31																	7	7	14	3		31
564000	Gläubigerbegünstigung	M	4																1	1	1	1		4	
		W																							
		G	4																	1	1	1	1		4
565000	Schuldnerbegünstigung	M	1																					1	1
		W	2																					2	2
		G	3																					3	3
600000	Sonstige Straftatbestände (StGB)	M	13.984	11	23	62	132	371	599	654	661	1.315	964	2.878	513	685	1.198	1.823	2.705	2.179	1.848	1.353	11.106		
		W	4.400	2	2	15	45	114	178	217	161	378	209	765	145	171	316	504	848	748	646	573	3.635		
		G	18.384	13	25	77	177	485	777	871	822	1.693	1.173	3.643	658	856	1.514	2.327	3.553	2.927	2.494	1.926	14.741		
610000	Erpressung	M	123			1	1	2	4	8	10	18	9	31	5	9	14	12	33	13	18	2	92		
		W	22					2	2	1		1	1	4	1		1		7	3	5	2	18		
		G	145			1	1	4	6	9	10	19	10	35	6	9	15	12	40	16	23	4	110		
611000	Erpressung auf sex. Grundlage	M	2										1	1		1	1						1		
		W																							
		G	2											1	1		1	1						1	
620000	Widerstand gg. die Staatsgewalt und ST gg. die öff. Ordnung	M	3.491	1	2		16	54	73	160	172	332	287	692	181	206	387	555	709	473	396	279	2.799		
		W	735				6	19	25	42	29	71	44	140	37	31	68	101	131	127	96	72	595		
		G	4.226	1	2		22	73	98	202	201	403	331	832	218	237	455	656	840	600	492	351	3.394		

Polizeiliche Kriminalstatistik des Landes Brandenburg

Aufgl. der Tatverdächtigen nach Alter und Geschlecht

Berichtszeitraum: 01.01.2015 bis 31.12.2015

Schl.- zahl der Tat	Straftat	S E X U S	Tatver- dächtige insgesamt	Kinder						Jugendliche			Heran- wachsende 18 < 21	Tatver- dächtige unter 21 Sp. 10+13+14	Erwachsene ab 21 Jahre															
				6		8		10		12		Kinder unter 14 Sp. 5 bis 9			14 bis unter 16		Jugendl. 14 < 18 Sp. 11 + 12	21 bis unter 23		Erwachsene 21 < 25 Sp. 16 + 17	25		30		40		50	60 und älter	Erwachsene ab 21 Sp. 18 bis 23	
				6	8	10	12	14	10	11	12	13			14	15		16	17		18	19	20	21	22	23				24
1	2	3	4	5	6	7	8	9	10	11	12	13	14	15	16	17	18	19	20	21	22	23	24							
621000	Widerstand gg. die Staatsgewalt	M	636				1		1	10	22	32	53	86	46	48	94	132	153	90	59	22	550							
		W	80						2	4	1	5	5	12	2	4	6	14	19	17	8	4	68							
		G	716				1		2	14	23	37	58	98	48	52	100	146	172	107	67	26	618							
622000	Hausfriedensbruch	M	2.002	1	2		10	39	52	101	118	219	173	444	103	102	205	266	359	270	257	201	1.558							
		W	464				4	13	17	22	23	45	31	93	25	22	47	61	73	76	65	49	371							
		G	2.466	1	2		14	52	69	123	141	264	204	537	128	124	252	327	432	346	322	250	1.929							
622100	Hausfriedensbruch gemäß § 123 StGB	M	2.002	1	2		10	39	52	101	118	219	173	444	103	102	205	266	359	270	257	201	1.558							
		W	464				4	13	17	22	23	45	31	93	25	22	47	61	73	76	65	49	371							
		G	2.466	1	2		14	52	69	123	141	264	204	537	128	124	252	327	432	346	322	250	1.929							
622200	Schwerer Hausfriedensbruch	M	1																		1	1								
		W																												
		G	1																		1	1								
623000	Landfriedensbruch	M	137							1	6	7	17	24	7	22	29	31	39	13	1		113							
		W	1										1	1																
		G	138							1	6	7	18	25	7	22	29	31	39	13	1		113							
624000	Vortäuschen einer Straftat	M	224					2	2	4	8	12	19	33	9	16	25	36	43	38	31	18	191							
		W	104				2	3	5	6	4	10	3	18	7	1	8	14	21	20	13	10	86							
		G	328				2	5	7	10	12	22	22	51	16	17	33	50	64	58	44	28	277							
624100	Vortäuschen eines Raubes	M	26								3	3	5	8	2	1	3	5	2	3			18							
		W	5				1		1	1		1	2	2								2	3							
		G	31				1		1	1	3	4	5	10	2	1	3	5	6	2	3	2	21							
624200	Vortäuschen eines Diebstahls	M	73								3	3	6	9	4	9	13	11	18	8	9	5	64							
		W	20								1	1	1	1	2		2	5	7	1	3	1	19							
		G	93								4	4	6	10	6	9	15	16	25	9	12	6	83							
626000	Gewaltdarstellung	M	12					1	1	9	1	10		11				1					1							
		W																												
		G	12					1	1	9	1	10		11				1					1							
626100	Gewaltdarstellung - Schriften an Personen unter 18 Jahren	M	12						1	1	9	1	10					1					1							
		W																												
		G	12						1	1	9	1	10					1					1							
627000	Volksverhetzung	M	206				1	6	7	10	11	21	17	45	8	7	15	44	46	26	18	12	161							
		W	33							4	1	5	3	8	1		1	7	10	3	2	2	25							
		G	239				1	6	7	14	12	26	20	53	9	7	16	51	56	29	20	14	186							
630000	Begünstigung, Strafvereitelung, Hehlerei u. Geldwäsche	M	900				1	2	3	12	34	46	85	134	46	76	122	172	248	126	70	28	766							
		W	147					1	1	2	4	6	9	16	6	9	15	22	38	23	13	20	131							
		G	1.047				1	3	4	14	38	52	94	150	52	85	137	194	286	149	83	48	897							
631000	Hehlerei von Kfz	M	250								4	4	24	28	18	24	42	55	77	32	12	4	222							
		W	6												1		1		3	1	1		6							
		G	256								4	4	24	28	19	24	43	55	80	33	13	4	228							
631100	Gewerbsmäßige Hehlerei von Kfz	M	20										3	3	1	1	2	5	5	1	3	1	17							
		W																												
		G	20										3	3	1	1	2	5	5	1	3	1	17							
631200	Bandenhehlerei von Kfz	M	7										1	1				1	2	3			6							
		W	1																1				1							
		G	8										1	1				1	3				7							
631300	Gewerbsmäßige Bandenhehlerei von Kfz	M	9										1	1	1	2	3	4		1			8							
		W																												
		G	9										1	1	1	2	3	4		1			8							

Polizeiliche Kriminalstatistik des Landes Brandenburg

Aufgl. der Tatverdächtigen nach Alter und Geschlecht

Berichtszeitraum: 01.01.2015 bis 31.12.2015

Schl.- zahl der Tat	Straftat	S E X U S	Tatver- dächtige insgesamt	Kinder						Jugendliche			Heran- wachsende 18 < 21	Tatver- dächtige unter 21 Sp. 10+13+14	Erwachsene ab 21 Jahre															
				6		8		10		12		Kinder unter 14 Sp. 5 bis 9			14 bis unter 16		Jugendl. 14 < 18 Sp. 11 + 12		21 bis unter 23		Erwachsene 21 < 25 Sp. 16 + 17		25 bis unter 30		40 bis unter 50		50 und älter		Erwachsene ab 21 Sp. 18 bis 23	
				6	8	10	12	14	10	11	12	13			14	15	16	17	18	19	20	21	22	23	24					
1	2	3	4	5	6	7	8	9	10	11	12	13	14	15	16	17	18	19	20	21	22	23	24							
632000	Sonstige Hehlerei	M	484				1	1	2	10	28	38	47	87	19	36	55	95	142	65	34	6	397							
		W	49					1	1	2	2	4	3	8	1	5	6	9	17	4	2	3	41							
		G	533			1	2	3	12	30	42	50	95	20	41	61	104	159	69	36	9		438							
632100	Gewerbsmäßige Hehlerei	M	36										1	1		3	3	7	15	9	1		35							
		W	3													1	1		2				3							
		G	39										1	1		4	4	7	17	9	1		38							
632200	Bandenhehlerei	M	13										1	1	1	3	4	1	6	1			12							
		W																												
		G	13											1	1	1	3	4	1	6	1			12						
633000	Geldwäsche, Verschleierung unrechtmäßig erl. Vermögenswerte	M	126				1	1	1	1	1	1	12	14	8	10	18	17	20	23	18	16	112							
		W	65									1	1	3	4	4	3	7	7	10	12	8	17	61						
		G	191					1	1	1	2	2	15	18	12	13	25	24	30	35	26	33	173							
640000	Brandstiftung und Herbeiführen einer Brandgefahr	M	478	4	3	6	17	40	70	50	33	83	27	180	13	21	34	39	71	50	51	53	298							
		W	91			1	3	7	11	6	6	12		23	4	3	7	9	6	9	13	24	68							
		G	569	4	3	7	20	47	81	56	39	95	27	203	17	24	41	48	77	59	64	77	366							
641000	(Vorsätzliche) Brandstiftung und Herbeiführen einer Brandgefahr	M	267	1	3	3	11	33	51	45	27	72	19	142	9	12	21	19	45	17	13	10	125							
		W	30				2	6	8	4	4	8		16		2	2	3	3	2	2	2	14							
		G	297	1	3	3	13	39	59	49	31	80	19	158	9	14	23	22	48	19	15	12	139							
650000	Wettbewerbs-, Korruptions- und Amtsdelikte	M	241										1	1	3	3	6	20	36	60	83	35	240							
		W	50												2	2	2	7	2	10	19	10	50							
		G	291											1	1	5	3	8	27	38	70	102	45	290						
651000	Vorteilsannahme, Bestechlichkeit	M	48																3	13	23	9	48							
		W	29															2	1	4	14	8	29							
		G	77															2	4	17	37	17	77							
651100	Vorteilsannahme § 331 StGB	M	31																2	7	15	7	31							
		W	19																1	1	10	7	19							
		G	50																3	8	25	14	50							
651200	Bestechlichkeit § 332 StGB	M	17																1	6	8	2	17							
		W	11															2	3	5	1	11								
		G	28															2	1	9	13	3	28							
651400	Alle sonst. bes. schweren Fälle der Bestechlichkeit	M	1																	1			1							
		W																												
		G	1																	1			1							
652000	Vorteilsgewährung, Bestechung	M	61												1		1	3	5	17	21	14	61							
		W	4															3	1				4							
		G	65													1		1	6	5	18	21	14	65						
652100	Vorteilsgewährung	M	21												1		1			7	7	6	21							
		W																												
		G	21													1		1		7	7	6	21							
652200	Bestechung	M	42															3	4	11	14	10	42							
		W	4															3	1				4							
		G	46															6	4	12	14	10	46							
652400	Alle sonst. bes. schweren Fälle der Bestechung	M	5																1	2	2		5							
		W																												
		G	5																1	2	2		5							
655000	Sonstige Straftaten im Amt	M	111										1	1	2	3	5	17	24	27	33	4	110							
		W	15													2	2	2	1	4	4	2	15							
		G	126											1	1	4	3	7	19	25	31	37	6	125						

Polizeiliche Kriminalstatistik des Landes Brandenburg
Aufgl. der Tatverdächtigen nach Alter und Geschlecht

Berichtszeitraum: 01.01.2015 bis 31.12.2015

Schl.- zahl der Tat	Straftat	S E X U S	Tatver- dächtige insgesamt	Kinder					Jugendliche			Heran- wachsende 18 < 21	Tatver- dächtige unter 21 Sp. 10+13+14	Erwachsene ab 21 Jahre										
				6	8	10	12	14	Kinder unter 14 Sp. 5 bis 9	14 bis unter 16	16 bis unter 18			Jugendl. 14 < 18 Sp. 11 + 12	21 bis unter 23	23	Erwachsene 21 < 25 Sp. 16 + 17	25	30 bis unter 40	40	50	60 und älter	Erwachsene ab 21 Sp. 18 bis 23	
				5	6	7	8	9	10	11	12			13	14	15	16	17	18	19	20	21	22	23
1	2	3	4	5	6	7	8	9	10	11	12	13	14	15	16	17	18	19	20	21	22	23	24	
655100	Körperverletzung im Amt	M	58										1	1	2	3	5	12	12	12	15	1	57	
		W	6												1		1	2		1	2		6	
		G	64											1	1	3	3	6	14	12	13	17	1	63
655200	Verletzung des Dienstgeheimnisses	M	7															1	3	1	2		7	
		W	3												1			1		1			1	3
		G	10												1		1	1	4	1	2	1		10
656000	Wettbewerbsbeschränk. Absprachen bei Ausschreibungen	M	11																3	2	2	4		11
		W	1																		1			1
		G	12																3	3	2	4		12
657000	Bestechlichkeit und Bestechung im geschäftlichen Verkehr	M	16																2	4	6	4		16
		W	2																		1	1		2
		G	18																2	5	7	4		18
657100	Bestechlichkeit und Bestechung gemäß § 299 StGB	M	16																2	4	6	4		16
		W	2																		1	1		2
		G	18																2	5	7	4		18
660000	Strafbarer Eigennutz	M	406		1	1	3	5	5	3	8	19	32	15	13	28	74	85	84	61	42		374	
		W	27									1	1				3	5	11	5	2		26	
		G	433		1	1	3	5	5	3	8	20	33	15	13	28	77	90	95	66	44		400	
662000	Wilderei	M	363		1	1	3	5	5	3	8	17	30	15	12	27	72	76	67	53	38		333	
		W	15									1	1				2	5	3	3	1		14	
		G	378		1	1	3	5	5	3	8	18	31	15	12	27	74	81	70	56	39		347	
662001	Fischwilderei	M	329		1	1	3	5	5	3	8	17	30	15	12	27	70	72	58	44	28		299	
		W	11									1	1				2	4	1	2	1		10	
		G	340		1	1	3	5	5	3	8	18	31	15	12	27	72	76	59	46	29		309	
662100	Jagdwilderei	M	34														2	4	9	9	10		34	
		W	4															1	2	1			4	
		G	38														2	5	11	10	10		38	
663000	Wucher	M	20										1	1		1	1	6	5	4	2		19	
		W	1																	1			1	
		G	21									1	1		1	1	6	5	5	2			20	
670000	Alle sonstigen ST gemäß StGB - ohne Verkehrsdelikte	M	9.420	6	18	54	100	295	473	488	484	972	637	2.082	308	438	746	1.113	1.763	1.494	1.253	969	7.338	
		W	3.473	2	2	14	38	91	147	177	128	305	160	612	97	135	232	384	685	597	509	454	2.861	
		G	12.893	8	20	68	138	386	620	665	612	1.277	797	2.694	405	573	978	1.497	2.448	2.091	1.762	1.423	10.199	
671000	Verletzung der Unterhaltspflicht	M	276												1	3	4	23	107	108	32	2	276	
		W	22														1	15	5	1			22	
		G	298												1	3	4	24	122	113	33	2	298	
672000	Verletzung der Fürsorge- oder Erziehungspflicht	M	85										2	2	4	4	9	35	22	9	4		83	
		W	196								1	1	9	10	8	5	13	28	76	42	22	5	186	
		G	281									1	1	11	12	8	9	17	37	111	64	31	9	269
673000	Beleidigung	M	3.743		6	22	72	100	126	123	249	179	528	84	148	232	425	742	671	626	519		3.215	
		W	1.986		5	11	42	58	91	69	160	84	302	53	76	129	222	383	343	306	301		1.684	
		G	5.729		11	33	114	158	217	192	409	263	830	137	224	361	647	1.125	1.014	932	820		4.899	
673100	Beleidigung auf sex. Grundlage	M	290				8	8	16	22	38	20	66	9	7	16	26	59	59	39	25		224	
		W	81			3	7	10	11	7	18	7	35	6	5	11	6	15	7	5	2		46	
		G	371			3	15	18	27	29	56	27	101	15	12	27	32	74	66	44	27		270	
674000	Sachbeschädigung	M	4.193	5	16	44	76	210	351	360	343	703	414	1.468	206	244	450	556	683	431	351	254	2.725	
		W	757	2	1	8	26	45	82	73	49	122	49	253	28	26	54	73	118	93	84	82	504	
		G	4.950	7	17	52	102	255	433	433	392	825	463	1.721	234	270	504	629	801	524	435	336	3.229	

Polizeiliche Kriminalstatistik des Landes Brandenburg

Aufgl. der Tatverdächtigen nach Alter und Geschlecht

Berichtszeitraum: 01.01.2015 bis 31.12.2015

Schl.- zahl der Tat	Straftat	S E X U S	Tatver- dächtige insgesamt	Kinder							Jugendliche			Heran- wachsende 18 < 21	Tatver- dächtige unter 21 Sp. 10+13+14	Erwachsene ab 21 Jahre																	
				6		8		10		12		Kinder unter 14 Sp. 5 bis 9				14 bis unter 16		Jugendl. 14 < 18 Sp. 11 + 12	21 bis unter 23		23 bis unter 25		Erwachsene 21 < 25 Sp. 16 + 17		25 bis unter 30		30 bis unter 40		50		60 und älter		Erwachsene ab 21 Sp. 18 bis 23
				6	8	10	12	14	10	11	12	13	14			15	16	17	18	19	20	21	22	23	24								
1	2	3	4	5	6	7	8	9	10	11	12	13	14	15	16	17	18	19	20	21	22	23	24										
674100	Sachbeschädigung an Kfz	M	852	3	3	13	13	22	54	50	57	107	75	236	33	42	75	107	185	110	79	60	616										
		W	145	1		5	4	5	15	4	8	12	15	42	6	6	12	8	27	17	24	15	103										
		G	997	4	3	18	17	27	69	54	65	119	90	278	39	48	87	115	212	127	103	75	719										
674200	Datenveränderung, Computersabotage	M	28							3	3	6	1	7		1	1	2	6	6			21										
		W	10										1	1	1	1	2	2	2	2	1		9										
		G	38							3	3	6	2	8	1	2	3	4	6	8	8	1	30										
674300	Sonstige Sachb. auf Straßen, Wegen oder Plätzen	M	568		3	4	12	54	73	82	88	170	89	332	41	40	81	69	53	12	14	7	236										
		W	47			1	4	8	13	9	8	17	7	37	4	1	5		1	2		2	10										
		G	615		3	5	16	62	86	91	96	187	96	369	45	41	86	69	54	14	14	9	246										
674500	Zerstörung wichtiger Arbeitsmittel	M	14										2	2	1	1	2	2	6	1		1	12										
		W	1																1				1										
		G	15										2	2	1	1	2	2	7	1		1	13										
675000	Sprengstoff- und Strahlungsverbrechen	M	48					1	1	2	1	3	2	6		5	5	15	10	7	2	3	42										
		W	3															1	2				3										
		G	51					1	1	2	1	3	2	6		5	5	16	12	7	2	3	45										
675200	Herbeiführen einer Sprengstoffexplosion	M	47					1	1	2	1	3	2	6		5	5	15	10	6	2	3	41										
		W	3															1	2				3										
		G	50					1	1	2	1	3	2	6		5	5	16	12	6	2	3	44										
675400	Vorbereit. eines Explosions- oder Strahlungsverbrechens	M	1																	1			1										
		W																															
		G	1																				1										
676000	Straftaten gg. die Umwelt	M	211							2	2	7	9	2	2	4	15	33	58	60	32		202										
		W	22									2	2	2		1	2	10	5	2			20										
		G	233							2	2	9	11	2	2	4	16	35	68	65	34		222										
676100	Gewässerverunreinigung	M	35										1	1			4	2	8	12	8		34										
		W																															
		G	35										1	1			4	2	8	12	8		34										
676200	Luftverunreinigung	M	6																	3	3		6										
		W	1																		1		1										
		G	7																	3	4		7										
676300	Verurs. v. Lärm, Erschütterungen und nichtionisierenden Strahlen	M	3																	2	1		3										
		W	1																	1			1										
		G	4																	3	1		4										
676400	Unerlaubter Umgang mit gefährlichen Abfällen	M	97							1	1	5	6		1	1	5	20	27	26	12		91										
		W	8															2	3	1	2		8										
		G	105							1	1	5	6		1	1	5	22	30	27	14		99										
676500	Unerlaubtes Betreiben von Anlagen	M	28														1	9	8	6	4		28										
		W	1															1					1										
		G	29														1	9	9	6	4		29										
676600	Unerl. Umgang mit radioaktiven Stoffen und anderen gef. Gütern	M	2																1		1		2										
		W																															
		G	2																	1		1		2									
676700	Gefährdung schutzbedürftiger Gebiete	M																															
		W	1																	1			1										
		G	1																														
676800	Abfallein- / -aus- und -durchfuhr gemäß § 326 Abs. 2 StGB	M	13															2	4	5	2		13										
		W																															
		G	13															2	4	5	2		13										

Polizeiliche Kriminalstatistik des Landes Brandenburg
Aufgl. der Tatverdächtigen nach Alter und Geschlecht

Berichtszeitraum: 01.01.2015 bis 31.12.2015

Schl.- zahl der Tat	Straftat	S E X U S	Tatver- dächtige insgesamt	Kinder					Jugendliche			Heran- wachsende 18 < 21	Tatver- dächtige unter 21 Sp. 10+13+14	Erwachsene ab 21 Jahre										
				6	8	10	12	Kinder unter 14 Sp. 5 bis 9	14 bis unter 16	16 bis unter 18	Jugendl. 14 < 18 Sp. 11 + 12			21 bis unter 23	23 bis unter 25	Erwachsene 21 < 25 Sp. 16 + 17	25	30 bis unter 40	40	50	60 und älter	Erwachsene ab 21 Sp. 18 bis 23		
				6	8	10	12	14	16	18	13			23	25	18	19	20	21	22	23	24		
1	2	3	4	5	6	7	8	9	10	11	12	13	14	15	16	17	18	19	20	21	22	23	24	
677000	Gemeingefährl. Vergiftung gemäß § 314 StGB	M	1															1						1
		W																						
		G	1															1						1
678000	Ausspähen von Daten	M	69				1		1		1	1	5	7	3	2	5	12	20	14	10	1		62
		W	14														1	2	9	1	1			14
		G	83				1		1		1	1	5	7	3	2	5	13	22	23	11	2		76
700000	Strafrechtliche Nebengesetze	M	9.832	115	39	29	45	100	328	460	816	1.276	1.210	2.814	328	718	725	1.443	1.938	2.153	776	441	267	7.018
		W	2.206	117	24	29	27	56	253	167	134	301	171	725	130	156	286	357	444	175	138	81		1.481
		G	12.038	232	63	58	72	156	581	627	950	1.577	1.381	3.539	848	881	1.729	2.295	2.597	951	579	348		8.499
710000	ST gg. strafrechtl. Nebengesetze auf dem Wirtschaftssektor	M	530				1	2	3	14	11	25	6	34	9	14	23	61	112	139	97	64		496
		W	130				1		1	2	5	7	2	10	2	4	6	10	34	27	29	14		120
		G	660				2	2	4	16	16	32	8	44	11	18	29	71	146	166	126	78		616
712000	Straftaten nach AktG, GenG, GmbHG, HGB, Rechnungslegungsg, Umwandlungsg, InsO	M	246													3	3	8	44	82	65	44		246
		W	50														5	10	15	14	6			50
		G	296													3	3	13	54	97	79	50		296
712200	Insolvenzverschleppung § 15a InsO	M	244													3	3	8	43	82	65	43		244
		W	49														5	10	15	14	5			49
		G	293													3	3	13	53	97	79	48		293
713000	Delikte i.Z.m. Schwarzarbeitsbekämpfung- und Arbeitnehmerüberlassungsgesetz	M	10															2	2	3	2	1		10
		W	2																1	1				2
		G	12															2	3	4	2	1		12
714000	Straftaten i.V.m. dem Bankgewerbe sowie Wertpapierhandelsgesetz	M	1																1					1
		W	2																	1				2
		G	3																1	1				3
715000	ST i.Z.m. Urheberrechtsbestimmungen	M	125				1	1	2	13	5	18		20	5	4	9	15	26	32	15	8		105
		W	41				1		1	2	5	7	1	9	1	2	3	3	10	3	8	5		32
		G	166				2	1	3	15	10	25	1	29	6	6	12	18	36	35	23	13		137
715100	Softwarepiraterie (private Anwendung z.B. Computerspiele)	M	1													1	1							1
		W																						
		G	1														1	1						1
715300	Verrat von Betriebs- und Geschäftsgeheim. nach § 17 Abs. 1 und 4 UWG	M	8													1	1	1		4	1	1		8
		W	3															1		1		1		3
		G	11													1	1	2		5	1	2		11
715400	Verrat von Betriebs- und Geschäftsgeheim. nach § 17 Abs. 2 und 4 UWG	M	5																3	1	1			5
		W	2																1		1			2
		G	7																4	1	2			7
716000	ST i.Z.m. Lebensmitteln (z.B. Lebensmittel- und Futtermittelgesetzbuch)	M	95					1	1		1	1	2	4	2	7	9	29	25	15	8	5		91
		W	22										1	1				1	9	4	5	2		21
		G	117				1		1		1	1	3	5	2	7	9	30	34	19	13	7		112
716100	ST nach dem Lebensmittel- und Bedarfsgg.ständegesetz	M	14															1	2	6	1	4		14
		W	8																3	1	4			8
		G	22															1	5	7	5	4		22
719000	Sonst. ST (Nebengesetze) a. d. Wirtschaftssektor (z.B. RennwG)	M	54							1	5	6	4	10	2		2	7	14	7	8	6		44
		W	13												1	2	3	1	4	3	2			13
		G	67							1	5	6	4	10	3	2	5	8	18	10	10	6		57
719200	ST nach UWG ohne § 17	M	1																1					1
		W	1																	1				1
		G	2																2					2

Polizeiliche Kriminalstatistik des Landes Brandenburg**Aufgl. der Tatverdächtigen nach Alter und Geschlecht**

Berichtszeitraum: 01.01.2015 bis 31.12.2015

Schl.- zahl der Tat	Straftat	S E X U S	Tatver- dächtige insgesamt	Kinder							Jugendliche				Heran- wachsende 18 < 21	Tatver- dächtige unter 21 Sp. 10+13+14	Erwachsene ab 21 Jahre													
				6		8		10		12		Kinder unter 14 Sp. 5 bis 9		14 bis unter 16			Jugendl. 14 < 18 Sp. 11 + 12		21 bis unter 23		Erwachsene 21 < 25 Sp. 16 + 17		25 30 bis unter 40		50		60 und älter		Erwachsene ab 21 Sp. 18 bis 23	
				6	8	10	12	14	10	16	18	11 + 12	16	18			11 + 12	23	25	Sp. 16 + 17	30	40	50	60	60 und älter	24				
1	2	3	4	5	6	7	8	9	10	11	12	13	14	15	16	17	18	19	20	21	22	23	24							
720000	ST gg. sonstige strafrechtliche Nebengesetze -ohne Verkehrsdelikte-	M	4.167	114	39	29	43	55	280	165	263	428	432	1.140	298	303	601	725	891	412	249	149	3.027							
		W	1.133	117	24	29	25	22	217	31	37	68	59	344	52	76	128	166	235	119	82	59	789							
		G	5.300	231	63	58	68	77	497	196	300	496	491	1.484	350	379	729	891	1.126	531	331	208	3.816							
721000	ST gg. § 27 Abs. 2 des Jugendenschutzgesetzes	M	3															1		1	1		3							
		W	1																1				1							
		G	4															1	1	1	1		4							
722000	ST gg. § 27 Abs. 1 des Jugendenschutzgesetzes	M	6								1	1	4	5		1	1						1							
		W																												
		G	6								1	1	4	5		1	1						1							
724000	ST gg. § 24 des Passgesetzes	M	1																	1			1							
		W																												
		G	1																				1							
725000	Straftaten gegen das Aufenthalts-, das Asyl- und das Freizügigkeitsgesetz/EU	M	2.338	114	39	28	39	31	251	79	140	219	231	701	169	178	347	417	520	220	93	40	1.637							
		W	978	117	24	29	25	22	217	24	28	52	46	315	44	66	110	142	200	107	60	44	663							
		G	3.316	231	63	57	64	53	468	103	168	271	277	1.016	213	244	457	559	720	327	153	84	2.300							
725100	Unerlaubte Einreise gem. § 95 Abs. 1 Nr. 3 und Abs. 2 Nr. 1a Aufenthaltsgesetz	M	1.098	82	24	20	28	19	173	37	67	104	107	384	82	84	166	196	228	90	30	4	714							
		W	538	85	20	22	16	14	157	15	12	27	24	208	25	39	64	73	113	47	22	11	330							
		G	1.636	167	44	42	44	33	330	52	79	131	131	592	107	123	230	269	341	137	52	15	1.044							
725200	Einschleusen von Ausländern gemäß § 96 Aufenthaltsgesetz	M	105										3	3	5	4	9	17	33	23	14	6	102							
		W	12													1	1	4	3	2	1	1	12							
		G	117										3	3	5	5	10	21	36	25	15	7	114							
725300	Erschleichen eines Aufenthaltstitels gemäß § 95 Abs. 2 Nr. 2 Aufenthaltsgesetz	M	49	1	2	1		1	5	1	1	2	4	11	1	4	5	8	16	4	5		38							
		W	32	2	1		1		4	2	1	3	3	7	1	2	2	4	10	4	5		25							
		G	81	3	3	1	1	1	9	3	2	5	4	18	1	6	7	12	26	8	10		63							
725400	Einschleusen mit Todesfolge; gewerbs- und bandenm. Einschl. v. Ausländern	M	13										1	1					7	4		1	12							
		W	3															1	2				3							
		G	16										1	1				1	9	4		1	15							
725500	Straftaten gegen §§ 84, 85 Asylgesetz	M	20								1	1	1	2	5	1	6	4	7	1			18							
		W	2													1	1		1				2							
		G	22								1	1	1	2	5	2	7	4	8	1			20							
725700	Unerl. Aufenthalt gem. § 95 Abs. 1 Nr. 1, 2 und Abs. 2 Nr. 1b Aufenthaltsgesetz	M	952	31	13	8	11	11	74	42	63	105	103	282	66	77	143	171	209	82	36	29	670							
		W	380	30	3	7	8	8	56	8	13	21	21	98	18	25	43	53	73	50	32	31	282							
		G	1.332	61	16	15	19	19	130	50	76	126	124	380	84	102	186	224	282	132	68	60	952							
725800	Einreise oder Aufenthalt trotz Versagung des Freizügigkeitsrechts	M	24															5	7	9	3		24							
		W																												
		G	24															5	7	9	3		24							
725900	Sonstige Verstöße gg. das Aufenthaltsgesetz	M	120							3	11	14	18	32	11	13	24	22	24	12	6		88							
		W	26								2	2	1	3	1	1	2	8	5	5	2	1	23							
		G	146							3	13	16	19	35	12	14	26	30	29	17	8	1	111							
726000	ST gg. das Sprengstoff-, das Waffen- und das KriegswaffenkontrollG	M	1.637			1	4	24	29	85	112	197	182	408	123	118	241	282	323	156	129	98	1.229							
		W	124							7	8	15	9	24	6	9	15	21	25	8	16	15	100							
		G	1.761			1	4	24	29	92	120	212	191	432	129	127	256	303	348	164	145	113	1.329							
726100	ST gg. das Sprengstoffgesetz	M	408				1	9	10	37	45	82	60	152	38	41	79	66	77	23	7	4	256							
		W	12							1	1	2	1	3	2	1	3	2	4				9							
		G	420				1	9	10	38	46	84	61	155	40	42	82	68	81	23	7	4	265							
726200	ST gg. das Waffengesetz	M	1.273			1	3	15	19	50	69	119	137	275	91	85	176	228	250	134	117	93	998							
		W	111							6	7	13	8	21	4	7	11	19	21	8	16	15	90							
		G	1.384			1	3	15	19	56	76	132	145	296	95	92	187	247	271	142	133	108	1.088							

Polizeiliche Kriminalstatistik des Landes Brandenburg

Aufgl. der Tatverdächtigen nach Alter und Geschlecht

Berichtszeitraum: 01.01.2015 bis 31.12.2015

Schl.- zahl der Tat	Straftat	S E X U S	Tatver- dächtige insgesamt	Kinder					Jugendliche			Heran- wachsende 18 < 21	Tatver- dächtige unter 21 Sp. 10+13+14	Erwachsene ab 21 Jahre									
				6	8	10	12	14	Kinder unter 14 Sp. 5 bis 9	14 bis unter 16	16 bis unter 18			Jugendl. 14 < 18 Sp. 11 + 12	21 bis unter 23	23 bis unter 25	Erwachsene 21 < 25 Sp. 16 + 17	25	30 bis unter 40	40 bis unter 50	50	60 und älter	Erwachsene ab 21 Sp. 18 bis 23
				5	6	7	8	9	10	11	12			13	14	15	16	17	18	19	20	21	22
1	2	3	4	5	6	7	8	9	10	11	12	13	14	15	16	17	18	19	20	21	22	23	24
726300	ST gg. das Kriegswaffenkontrollgesetz	M	27												1	1	2	6	8	3	6	2	27
		W	1													1	1						1
		G	28												1	2	3	6	8	3	6	2	28
728000	ST gg. das Bundes- (oder Landes-) Datenschutzgesetz	M	9																2	1	5	1	9
		W	8																4	2	2		8
		G	17																6	3	7	1	17
730000	Rauschgiftdelikte -BtMG-	M	5.436	1			2	47	50	297	576	873	847	1.770	444	456	900	1.268	1.235	204	42	17	3.666
		W	930				1	34	35	135	92	227	113	375	78	74	152	180	175	28	16	4	555
		G	6.366	1			3	81	85	432	668	1.100	960	2.145	522	530	1.052	1.448	1.410	232	58	21	4.221
731000	Allg. Verstöße gemäß § 29 BtMG (soweit nicht unter 7340 pp. zu erfassen)	M	4.548	1			2	38	41	264	504	768	740	1.549	388	387	775	1.035	1.021	138	22	8	2.999
		W	806				1	33	34	129	83	212	98	344	70	64	134	150	146	21	10	1	462
		G	5.354	1			3	71	75	393	587	980	838	1.893	458	451	909	1.185	1.167	159	32	9	3.461
731100	Allg. Verstoß (§ 29 BtMG) - mit Heroin	M	40										3	3	2	3	5	7	17	8			37
		W	12													2	2	4	4	2			12
		G	52										3	3	2	5	7	11	21	10			49
731200	Allgemeiner Verstoß (§ 29 BtMG) - mit Kokain einschl. Crack	M	151								3	3	12	15	17	13	30	40	53	11	2		136
		W	23					1	1	2		2	1	4	1	1	2	5	12				19
		G	174					1	1	2	3	5	13	19	18	14	32	45	65	11	2		155
731300	Allg. Verstoß (§ 29 BtMG) - mit LSD	M	6													1	1	2	3	1			6
		W	1										1	1									
		G	7										1	1	1	1	2	3	1				
731600	Allg. Verstoß mit Amphet. u. Deriv. in Pulver- /flüss.-/Tabl.-/Kapsel. (Ecstasy)	M	1.176	1				7	8	35	71	106	148	262	92	115	207	319	344	39	4	1	914
		W	241					13	13	26	19	45	26	84	20	22	42	47	55	11	2		157
		G	1.417	1				20	21	61	90	151	174	346	112	137	249	366	399	50	6	1	1.071
731700	Allg. Verstoß mit Methamphet. in Pulver-/krist. /flüss.-/Tabl.-/Kapsel. form	M	315							2	5	7	37	44	17	35	52	87	124	6	2		271
		W	81							9	2	11	5	16	10	9	19	23	22		1		65
		G	396							11	7	18	42	60	27	44	71	110	146	6	3		336
731800	Allg. Verstoß (§ 29 BtMG) - mit Cannabis und Zubereitungen	M	2.909				2	33	35	234	423	657	562	1.254	262	230	492	592	488	64	13	6	1.655
		W	455				1	20	21	93	64	157	60	238	38	31	69	76	56	8	7	1	217
		G	3.364				3	53	56	327	487	814	622	1.492	300	261	561	668	544	72	20	7	1.872
731900	Allg. Verstoß (§ 29 BtMG) - mit sonst. Btm	M	263					1	1	16	26	42	34	77	26	25	51	70	50	13	1	1	186
		W	41					3	3	7	3	10	10	23	4	1	5	5	7				18
		G	304					4	4	23	29	52	44	100	30	26	56	75	57	13	2	1	204
732000	Unerl. Handel/Schmuggel mit/von Rauschgiften gemäß § 29 BtMG	M	733					9	9	46	96	142	136	287	51	57	108	172	126	28	12		446
		W	98					2	2	8	8	16	16	34	9	7	16	22	21	4	1		64
		G	831					11	11	54	104	158	152	321	60	64	124	194	147	32	13		510
732100	Unerl. Handel und Schmuggel mit/von Heroin	M	6															1	1	2	2		6
		W	1																1				1
		G	7															1	2	2	2		7
732200	Unerl. Handel und Schmuggel mit/von Kokain einschl. Crack	M	12							1		1		1		1	1	7	2	1			11
		W	3															2				1	3
		G	15							1		1		1		1	1	9	2	1	1		14
732600	Unerl. Handel/Schmuggel Amphet./Deriv. in Pulver-/flüss.-/Tabl.-/Kapsel. (Ecs.)	M	199							7	19	26	34	60	18	27	45	54	30	6	4		139
		W	30							4	2	6	5	11	3		3	10	5	1			19
		G	229							11	21	32	39	71	21	27	48	64	35	7	4		158
732700	Unerl. Handel/Schmuggel Methamphet. in Pulver-/krist.-/flüss.-/Tabl.-/Kapsel. form	M	63								2	2	7	9	6	1	7	20	24	2	1		54
		W	13							1		1	3	4	2	2	4	1	4				9
		G	76							1	2	3	10	13	8	3	11	21	28	2	1		63

Polizeiliche Kriminalstatistik des Landes Brandenburg
Aufgl. der Tatverdächtigen nach Alter und Geschlecht

Berichtszeitraum: 01.01.2015 bis 31.12.2015

Schl.- zahl der Tat	Straftat	S E X U S	Tatver- dächtige insgesamt	Kinder						Jugendliche			Heran- wachsende 18 < 21	Tatver- dächtige unter 21 Sp. 10+13+14	Erwachsene ab 21 Jahre										
				6	8	10	12	14	Kinder unter 14 Sp. 5 bis 9	14 bis unter 16	16 bis unter 18	Jugendl. 14 < 18 Sp. 11 + 12			21 bis unter 23	23	Erwachsene 21 < 25 Sp. 16 + 17	25	30 bis unter 40	40	50	60 und älter	Erwachsene ab 21 Sp. 18 bis 23		
				5	6	7	8	9	10	11	12	13			14	15	16	17	18	19	20	21	22	23	24
732800	Unerl. Handel und Schmuggel (§ 29 BtMG) mit/von Cannabis und Zubereitungen	M	400					9	9	34	71	105	89	203	24	23	47	76	53	16	5			197	
		W	39					2	2	2	5	7	8	17	2	3	5	6	10	1				22	
		G	439					11	11	36	76	112	97	220	26	26	52	82	63	17	5			219	
732900	Unerl. Handel und Schmuggel (§ 29 BtMG) mit/von sonstigen Btm	M	79							4	11	15	12	27	5	5	10	21	18	3				52	
		W	14							1	1	2		2	2	2	4	3	2	3				12	
		G	93							5	12	17	12	29	7	7	14	24	20	6				64	
733000	Unerl. Einfuhr von Btm gemäß § 30 Abs. 1 Nr. 4 BtMG (in ngM)	M	25										1	1		1			9	13			1	24	
		W	1														1							1	
		G	26										1	1		1	1	1	9	13			1	25	
733200	Unerl. Einfuhr in ngM von Kokain einschl. Crack	M	17										1	1		1	1		3	11			1	16	
		W	1															1						1	
		G	18										1	1		1	1	1	3	11			1	17	
733600	Unerl. Einfuhr in ngM v. Amphet./Deriv. in Pulv./flüss./Tabl./Kapsel. (Ecs.)	M	1																1					1	
		W																							
		G	1																1					1	
733700	Unerl. Einfuhr in ngM v. Methamphet. in Pulver-/krist./flüss./Tabl./Kapsel.	M	4																4					4	
		W																							
		G	4																4					4	
733800	Unerl. Einfuhr in ngM von Cannabis und Zubereitungen	M	3																1	2				3	
		W																							
		G	3																1	2				3	
734000	Sonstige Verstöße gg. das BtMG	M	445					2	2	7	13	20	32	54	33	43	76	142	125	31	9	8		391	
		W	49							1	1	2	4	6	2	6	8	11	12	4	5	3		43	
		G	494					2	2	8	14	22	36	60	35	49	84	153	137	35	14	11		434	
734100	Unerl. Anbau von Betäubungsmitteln	M	133								3	7	10	11	21	6	12	18	37	35	12	4	6	112	
		W	21											1	1	2	3	1	7	3	4	2		20	
		G	154							3	7	10	12	22	7	14	21	38	42	15	8	8		132	
734200	Betäubungsmittelanbau, -herstellung und -handel als Mitglied einer Bande	M	14								1	1	1	2	1	2	3	4	3	2				12	
		W																							
		G	14								1	1	1	2	1	2	3	4	3	2				12	
734300	Bereitstell. von Geldmitteln/anderen Vermögensgegenständen	M	1															1						1	
		W																							
		G	1															1						1	
734500	Abgabe, Verabr. o. Überl. v. Btm an Minderjährige	M	69												14	10	24	23	17	3	2			69	
		W	4															2	2					4	
		G	73												14	10	24	25	19	3	2			73	
734800	Unerl. Handel, Herstellung, Abgabe und Besitz in ngM von Btm	M	236					2	2	4	5	9	20	31	13	19	32	81	72	14	3	3		205	
		W	24							1	1	2	3	5	1	4	5	8	3	1	1			19	
		G	260					2	2	5	6	11	23	36	14	23	37	89	75	15	4	4		224	
740000	Straft. gg. strafrechtl. Nebenges. auf dem Umwelt- und Verbraucherschutzsektor	M	203					1	1	4	2	6	5	12	6	4	10	14	35	35	58	39		191	
		W	36													4	4	7	7	2	11	5		36	
		G	239					1	1	4	2	6	5	12	6	8	14	21	42	37	69	44		227	
741000	ST nach dem ChemikalienG	M	1								1	1		1											
		W																							
		G	1								1	1		1											
743000	ST nach dem Bundesnaturschutz-, Tierschutz-, Bundesjagd- und PflanzenschutzG	M	190					1	1	4	1	5	4	10	5	4	9	12	32	33	57	37		180	
		W	36													4	4	7	7	2	11	5		36	
		G	226					1	1	4	1	5	4	10	5	8	13	19	39	35	68	42		216	

Polizeiliche Kriminalstatistik des Landes Brandenburg

Aufgl. der Tatverdächtigen nach Alter und Geschlecht

Berichtszeitraum: 01.01.2015 bis 31.12.2015

Schl.- zahl der Tat	Straftat	S E X U S	Tatver- dächtige insgesamt	Kinder						Jugendliche			Heran- wachsende 18 < 21	Tatver- dächtige unter 21 Sp. 10+13+14	Erwachsene ab 21 Jahre																
				6		8		10		12		Kinder unter 14 Sp. 5 bis 9			14 bis unter 16		Jugendl. 14 < 18 Sp. 11 + 12		21 bis unter 23		Erwachsene 21 < 25 Sp. 16 + 17		25 30 bis unter 40		50		60 und älter		Erwachsene ab 21 Sp. 18 bis 23		
				6	8	10	12	14	10	16	18	13			14	15	16	17	18	19	20	21	22	23	24						
1	2	3	4	5	6	7	8	9	10	11	12	13	14	15	16	17	18	19	20	21	22	23	24								
890000	ST insgesamt, o. Verst. g. Aufenth.-, Asyl- u. FreizügigkeitsG/EU	M	47.630	21	61	192	375	904	1.553	1.635	1.974	3.609	3.410	8.572	2.153	2.450	4.603	6.985	10.344	7.198	5.861	4.067	39.058								
		W	15.824	7	11	54	121	338	531	741	624	1.365	908	2.804	606	704	1.310	2.033	3.180	2.486	2.162	1.849	13.020								
		G	63.454	28	72	246	496	1.242	2.084	2.376	2.598	4.974	4.318	11.376	2.759	3.154	5.913	9.018	13.524	9.684	8.023	5.916	52.078								
891000	Rauschgiftkriminalität	M	5.443	1			2	47	50	297	576	873	850	1.773	444	456	900	1.269	1.237	205	42	17	3.670								
		W	935				1	34	35	135	92	227	113	375	78	74	152	181	176	30	17	4	560								
		G	6.378	1			3	81	85	432	668	1.100	963	2.148	522	530	1.052	1.450	1.413	235	59	21	4.230								
891100	direkte Beschaffungskriminalität	M	9										5	5			1	2	1				4								
		W	5														1	1	2	1			5								
		G	14										5	5			2	3	3	1			9								
892000	Gewaltkriminalität	M	3.351		12	28	50	105	195	177	225	402	362	959	206	238	444	580	672	330	227	139	2.392								
		W	574			4	7	21	32	50	42	92	45	169	21	35	56	81	101	78	54	35	405								
		G	3.925		12	32	57	126	227	227	267	494	407	1.128	227	273	500	661	773	408	281	174	2.797								
892500	Mord und Totschlag	M	86							1	2	3	8	11	4	10	14	15	23	13	5	5	75								
		W	11														2		3	4	2		11								
		G	97							1	2	3	8	11	4	10	14	17	23	16	9	7	86								
893000	Wirtschaftskriminalität und zwar:	M	964								2	2	12	14	12	15	27	59	210	295	220	139	950								
		W	285								2	2	3	5	4	8	12	29	62	69	75	33	280								
		G	1.249								4	4	15	19	16	23	39	88	272	364	295	172	1.230								
893100	Wikri bei Betrug	M	348										9	9	6	8	14	23	78	108	63	53	339								
		W	136								2	2	3	5	4	6	10	18	27	30	34	12	131								
		G	484								2	2	12	14	10	14	24	41	105	138	97	65	470								
893200	Wikri - Insolvenzstrafataten gemäß StGB und Nebenstrafrecht	M	266													3	3	9	48	90	69	47	266								
		W	65														5	14	22	17	7		65								
		G	331												3		3	14	62	112	86	54	331								
893300	Wikri - im Anlage- und Finanzierungsbereich pp.	M	69												2	1	3	2	18	20	17	9	69								
		W	26							1	1			1	1	1	4	2	5	12	1		25								
		G	95							1	1			1	3	1	4	6	20	25	29	10	94								
893400	Wikri - Wettbewerbsdelikte	M	64												2	2	4	8	15	22	9	6	64								
		W	19							1	1			1			2	7	3	5	1		18								
		G	83							1	1			1	2	2	4	10	22	25	14	7	82								
893500	Wikri - i.Z.m. Arbeitsverhältnissen	M	287												1	3	4	14	75	85	70	39	287								
		W	62												2	2	4	15	15	17	9		62								
		G	349												1	5	6	18	90	100	87	48	349								
893600	Wikri - Betrug und Untreue i.Z.m. Beteiligungen und Kapitalanlagen	M	42													1	1	3	8	14	9	7	42								
		W	7							1	1			1			1	1	1	4			6								
		G	49							1	1			1		1	3	9	15	13	7		48								
894000	KFZ-Kriminalität	M	2.450	3	3	13	14	27	60	70	121	191	229	480	151	169	320	416	601	324	204	105	1.970								
		W	308	1		5	4	6	16	6	14	20	25	61	15	11	26	42	70	50	36	23	247								
		G	2.758	4	3	18	18	33	76	76	135	211	254	541	166	180	346	458	671	374	240	128	2.217								
895000	Menschenhandel	M	6														2	3	1				6								
		W																													
		G	6														2	3	1				6								
896000	ST gegen Bestimmungen zum Schutze der Jugend	M	43					5	5	15	2	17	5	27		2	2	5	2	3	3	1	16								
		W	6				1	3	4					4					2				2								
		G	49				1	8	9	15	2	17	5	31		2	2	5	4	3	3	1	18								
897000	Computerkriminalität	M	398						1	9	11	20	27	48	19	22	41	66	115	67	47	14	350								
		W	156							3	3	6	11	17	8	14	22	28	31	26	20	12	139								
		G	554				1		1	12	14	26	38	65	27	36	63	94	146	93	67	26	489								

Polizeiliche Kriminalstatistik des Landes Brandenburg

Aufgl. der Tatverdächtigen nach Alter und Geschlecht

Berichtszeitraum: 01.01.2015 bis 31.12.2015

Schl.- zahl der Tat	Straftat	S E X U S	Tatver- dächtige insgesamt	Kinder					Jugendliche			Heran- wachsene 18 < 21	Tatver- dächtige unter 21 Sp. 10+13+14	Erwachsene ab 21 Jahre									
				6	8	10	12	Kinder unter 14 Sp. 5 bis 9	14 bis unter 16	16 bis unter 18	Jugendl. 14 < 18 Sp. 11 + 12			21 bis unter 23	23 bis unter 25	Erwachsene 21 < 25 Sp. 16 + 17	25	30 bis unter 40	40	50	60 und älter	Erwachsene ab 21 Sp. 18 bis 23	
				6	8	10	12	14	16	18	13			16	17	18	19	20	21	22	23	24	
1	2	3	4	5	6	7	8	9	10	11	12	13	14	15	16	17	18	19	20	21	22	23	24
898000	Straftaten insgesamt auf dem Umwelt- und Verbraucherschutzsektor	M	919			1	1	6	8	11	9	20	33	61	25	30	55	145	179	181	181	117	858
		W	98										4	4		4	4	12	25	19	24	10	94
		G	1.017			1	1	6	8	11	9	20	37	65	25	34	59	157	204	200	205	127	952
898100	Umweltstraftaten gemäß 29. Abschnitt des StGB	M	211								2	2	7	9	2	2	4	15	33	58	60	32	202
		W	22										2	2				1	2	10	5	2	20
		G	233								2	2	9	11	2	2	4	16	35	68	65	34	222
898200	Sonstige Straftaten nach dem StGB mit Umweltrelevanz	M	412			1	1	4	6	7	4	11	19	36	15	17	32	88	86	74	55	41	376
		W	18										1	1				3	7	3	3	1	17
		G	430			1	1	4	6	7	4	11	20	37	15	17	32	91	93	77	58	42	393
898300	Straftaten auf dem Umwelt- und Verbraucherschutzsektor gem. strafr. Nebengesetze	M	298					2	2	4	3	7	7	16	8	11	19	43	60	50	66	44	282
		W	58										1	1		4	4	8	16	6	16	7	57
		G	356					2	2	4	3	7	8	17	8	15	23	51	76	56	82	51	339
899000	Straßenkriminalität	M	4.436	3	11	29	48	136	227	261	369	630	532	1.389	292	334	626	758	886	390	247	140	3.047
		W	554	1		8	12	28	49	59	52	111	56	216	30	34	64	63	90	53	42	26	338
		G	4.990	4	11	37	60	164	276	320	421	741	588	1.605	322	368	690	821	976	443	289	166	3.385
899100	Straßenraub	M	303			3	2	7	12	25	42	67	45	124	27	21	48	64	43	18	4	2	179
		W	33					4	4	4	10	14	6	24		3	3	1	2			9	
		G	336			3	2	11	16	29	52	81	51	148	27	24	51	67	44	20	4	2	188
899200	Straßendiebstahl	M	1.879			1	5	29	35	76	152	228	233	496	147	158	305	345	435	174	96	28	1.383
		W	207			2	2	8	12	18	19	37	18	67	13	14	27	35	37	22	13	6	140
		G	2.086			3	7	37	47	94	171	265	251	563	160	172	332	380	472	196	109	34	1.523
899500	Sachbeschädigung durch Graffiti insgesamt	M	500		1	7	8	36	52	83	94	177	86	315	34	30	64	72	39	4	4	2	185
		W	64					5	14	19	19	9	28	4	5	1	2	3	5	3	2		13
		G	564		1	7	13	50	71	102	103	205	90	366	35	32	67	77	42	6	4	2	198

Tabelle 21

- Tatort-Wohnort-Beziehung nach Tatverdächtigen

Die Tabelle 21 enthält Angaben über die räumliche Beziehung des Wohnsitzes (zur Tatzeit) des Verdächtigen zum Tatort. In der Spalte 4 'Tatverdächtige insgesamt' ist die Anzahl der ermittelten Tatverdächtigen - aufgeschlüsselt nach Geschlecht sowie Tatverdächtige insgesamt - zu den Straftaten insgesamt und zu jeder einzelnen Deliktsart aufgeführt.

Bei der Errechnung der Prozentanteile in den Spalten 6, 8, 10, 12, 14, 16, 18 und 20 werden die Tatverdächtigen in jedem Wohnort-Tatort-Bereich jeweils auf die Zahl der Tatverdächtigen insgesamt (Spalte 4 = 100 %) des jeweiligen Straftatenschlüssels bezogen. Die Zählung der Tatverdächtigen innerhalb der Straftatengruppe erfolgt wie in der Tabelle 01.

Die echte Tatverdächtigenzählung ist aber für jeden betroffenen Einzelbereich

- Wohnsitz in der Tatortgemeinde
- Wohnsitz im Landkreis der Tatortgemeinde
- Wohnsitz im Bundesland der Tatortgemeinde
- Wohnsitz im übrigen Bundesgebiet
- Wohnsitz außerhalb des Bundesgebietes
- ohne festen / mit unbekanntem Wohnsitz insgesamt
 - ohne festen Wohnsitz
 - Wohnsitz unbekannt

gesondert durchzuführen.

Die Summe der Zeilenprozentangaben wird daher im allgemeinen höher als 100 % sein.

Soweit bei einem Tabellenausdruck für Schlüsselzahlen keine Werte auszugeben sind, wird diese Zeile unterdrückt.

Polizeiliche Kriminalstatistik des Landes Brandenburg
Tatort-Wohnortbeziehung der Tatverdächtigen

Berichtszeitraum: 01.01.2015 bis 31.12.2015

Schl.- zahl der Tat	Straftat	S E X U S	Tatver- dächtige insgesamt	Tatverdächtige mit Wohnsitz										TV ohne festen / mit unbekanntem Wohnsitz		ohne festen Wohnsitz		Wohnsitz unbekannt	
				in der Tatortgemeinde		im Landkreis der Tatortgemeinde		im Bundesland		im übrigen Bundesgebiet		außerhalb des Bundesgebietes		Anzahl	in %	Anzahl	in %	Anzahl	in %
				Anzahl	in %	Anzahl	in %	Anzahl	in %	Anzahl	in %	Anzahl	in %						
1	2	3	4	5	6	7	8	9	10	11	12	13	14	15	16	17	18	19	20
-----	Straftaten insgesamt	M	49.716	27.388	55,1	6.408	12,9	5.519	11,1	7.721	15,5	4.497	9,0	2.644	5,3	1.175	2,4	1.681	3,4
		W	16.763	10.459	62,4	2.124	12,7	1.547	9,2	1.906	11,4	1.093	6,5	485	2,9	186	1,1	321	1,9
		G	66.479	37.847	56,9	8.532	12,8	7.066	10,6	9.627	14,5	5.590	8,4	3.129	4,7	1.361	2,0	2.002	3,0
000000	ST gg. das Leben	M	109	47	43,1	6	5,5	18	16,5	36	33,0	2	1,8	1	0,9	1	0,9		0,0
		W	21	14	66,7	2	9,5	1	4,8	3	14,3	1	4,8		0,0		0,0		0,0
		G	130	61	46,9	8	6,2	19	14,6	39	30,0	3	2,3	1	0,8	1	0,8		0,0
010000	Mord	M	49	8	16,3	2	4,1	12	24,5	24	49,0	2	4,1	1	2,0	1	2,0		0,0
		W	4	1	25,0	2	50,0	1	25,0		0,0		0,0		0,0		0,0		0,0
		G	53	9	17,0	4	7,5	13	24,5	24	45,3	2	3,8	1	1,9	1	1,9		0,0
011000	Mord i.Z.m. Raubdelikten	M	4	1	25,0	1	25,0		0,0	2	50,0		0,0		0,0		0,0		0,0
		W																	
		G	4	1	25,0	1	25,0		0,0	2	50,0		0,0		0,0		0,0		0,0
020000	Totschlag und Tötung auf Verlangen	M	38	29	76,3	1	2,6	2	5,3	6	15,8		0,0		0,0		0,0		0,0
		W	7	6	85,7		0,0		0,0	1	14,3		0,0		0,0		0,0		0,0
		G	45	35	77,8	1	2,2	2	4,4	7	15,6		0,0		0,0		0,0		0,0
030000	Fahrlässige Tötung - nicht i.V.m. Verkehrsunfall -	M	21	9	42,9	2	9,5	4	19,0	6	28,6		0,0		0,0		0,0		0,0
		W	10	7	70,0		0,0		0,0	2	20,0	1	10,0		0,0		0,0		0,0
		G	31	16	51,6	2	6,5	4	12,9	8	25,8	1	3,2		0,0		0,0		0,0
040000	Abbruch der Schwangerschaft	M	2	1	50,0	1	50,0		0,0		0,0		0,0		0,0		0,0		0,0
		W																	
		G	2	1	50,0	1	50,0		0,0		0,0		0,0		0,0		0,0		0,0
100000	ST gg. die sex. Selbstbestimmung	M	1.013	687	67,8	88	8,7	85	8,4	138	13,6	8	0,8	23	2,3	15	1,5	9	0,9
		W	57	40	70,2	4	7,0	7	12,3	6	10,5	1	1,8	1	1,8	1	1,8		0,0
		G	1.070	727	67,9	92	8,6	92	8,6	144	13,5	9	0,8	24	2,2	16	1,5	9	0,8
110000	unter Gewaltanw. o. Ausnutzen e. Abhängigkeitsverh.	M	321	210	65,4	27	8,4	35	10,9	43	13,4	2	0,6	7	2,2	4	1,2	3	0,9
		W	5	5	100,0		0,0		0,0		0,0		0,0		0,0		0,0		0,0
		G	326	215	66,0	27	8,3	35	10,7	43	13,2	2	0,6	7	2,1	4	1,2	3	0,9
111000	Vergewaltigung und sex. Nötigung	M	171	118	69,0	12	7,0	22	12,9	16	9,4	2	1,2	3	1,8	2	1,2	1	0,6
		W	1	1	100,0		0,0		0,0		0,0		0,0		0,0		0,0		0,0
		G	172	119	69,2	12	7,0	22	12,8	16	9,3	2	1,2	3	1,7	2	1,2	1	0,6
111100	Vergewalt./sex. Nötigung überfallartig (Einzeltäter)	M	13	6	46,2	2	15,4	2	15,4	2	15,4	1	7,7		0,0		0,0		0,0
		W																	
		G	13	6	46,2	2	15,4	2	15,4	2	15,4	1	7,7		0,0		0,0		0,0
111300	Vergewalt./sex. Nötigung durch Gruppen	M	18	15	83,3		0,0	3	16,7		0,0		0,0		0,0		0,0		0,0
		W																	
		G	18	15	83,3		0,0	3	16,7		0,0		0,0		0,0		0,0		0,0
111400	Sonstige Straftaten gemäß § 177 Abs. 2 Nr. 1, Abs. 3 und 4 StGB	M	141	98	69,5	10	7,1	17	12,1	14	9,9	1	0,7	3	2,1	2	1,4	1	0,7
		W	1	1	100,0		0,0		0,0		0,0		0,0		0,0		0,0		0,0
		G	142	99	69,7	10	7,0	17	12,0	14	9,9	1	0,7	3	2,1	2	1,4	1	0,7

Polizeiliche Kriminalstatistik des Landes Brandenburg
Tatort-Wohnortbeziehung der Tatverdächtigen

Berichtszeitraum: 01.01.2015 bis 31.12.2015

Schl.- zahl der Tat	Straftat	S E X U S	Tatver- dächtige insgesamt	Tatverdächtige mit Wohnsitz										TV ohne festen / mit unbekanntem Wohnsitz		ohne festen Wohnsitz		Wohnsitz unbekannt	
				in der Tatortgemeinde		im Landkreis der Tatortgemeinde		im Bundesland		im übrigen Bundesgebiet		außerhalb des Bundesgebietes		Anzahl	in %	Anzahl	in %	Anzahl	in %
				Anzahl	in %	Anzahl	in %	Anzahl	in %	Anzahl	in %	Anzahl	in %						
1	2	3	4	5	6	7	8	9	10	11	12	13	14	15	16	17	18	19	20
112000	Sonstige sex. Nötigung	M	129	78	60,5	12	9,3	12	9,3	24	18,6		0,0	4	3,1	2	1,6	2	1,6
		W	2	2	100,0		0,0		0,0		0,0		0,0		0,0		0,0		0,0
		G	131	80	61,1	12	9,2	12	9,2	24	18,3		0,0	4	3,1	2	1,5	2	1,5
113000	Sex. Missbr. v. Schutzbef. pp., u. Ausnutzung e. Amtsst. o.e. Vertrauensverh.	M	25	16	64,0	3	12,0	2	8,0	4	16,0		0,0		0,0		0,0		0,0
		W	2	2	100,0		0,0		0,0		0,0		0,0		0,0		0,0		0,0
		G	27	18	66,7	3	11,1	2	7,4	4	14,8		0,0		0,0		0,0		0,0
130000	Sexueller Missbrauch	M	499	323	64,7	50	10,0	44	8,8	69	13,8	6	1,2	15	3,0	11	2,2	5	1,0
		W	25	18	72,0	2	8,0	2	8,0	3	12,0	1	4,0	1	4,0	1	4,0		0,0
		G	524	341	65,1	52	9,9	46	8,8	72	13,7	7	1,3	16	3,1	12	2,3	5	1,0
131000	Sex. Missbr. von Kindern	M	361	239	66,2	38	10,5	31	8,6	48	13,3	5	1,4	6	1,7	3	0,8	3	0,8
		W	22	16	72,7	2	9,1	2	9,1	3	13,6	1	4,5		0,0		0,0		0,0
		G	383	255	66,6	40	10,4	33	8,6	51	13,3	6	1,6	6	1,6	3	0,8	3	0,8
131100	Sexuelle Handlungen gemäß § 176 Abs. 1 und 2 StGB	M	209	148	70,8	17	8,1	21	10,0	25	12,0	1	0,5	2	1,0		0,0	2	1,0
		W	10	9	90,0		0,0		0,0	1	10,0		0,0		0,0		0,0		0,0
		G	219	157	71,7	17	7,8	21	9,6	26	11,9	1	0,5	2	0,9		0,0	2	0,9
131200	Exhibitionistische/sex. Handlungen vor Kindern	M	23	13	56,5	5	21,7	1	4,3	2	8,7		0,0	2	8,7	2	8,7		0,0
		W	2	2	100,0		0,0		0,0		0,0		0,0		0,0		0,0		0,0
		G	25	15	60,0	5	20,0	1	4,0	2	8,0		0,0	2	8,0	2	8,0		0,0
131300	sex. Handlungen gemäß § 176 Abs. 4 Nr. 2 StGB	M	5	4	80,0		0,0	1	20,0		0,0		0,0		0,0		0,0		0,0
		W																	
		G	5	4	80,0		0,0	1	20,0		0,0		0,0		0,0		0,0		0,0
131400	Einwirken auf Kinder	M	54	31	57,4	5	9,3	2	3,7	15	27,8	1	1,9		0,0		0,0		0,0
		W	2		0,0	1	50,0		0,0		0,0	1	50,0		0,0		0,0		0,0
		G	56	31	55,4	6	10,7	2	3,6	15	26,8	2	3,6		0,0		0,0		0,0
131500	Vollzug des Beischlafs mit einem Kind oder Vornahme einer ähnl. sex. Handlung	M	52	36	69,2	4	7,7	6	11,5	3	5,8	1	1,9	2	3,8	1	1,9	1	1,9
		W	4	2	50,0		0,0		0,0	2	50,0		0,0		0,0		0,0		0,0
		G	56	38	67,9	4	7,1	6	10,7	5	8,9	1	1,8	2	3,6	1	1,8	1	1,8
131600	Schw. sex. Missbr. von Kindern zur Herst. u. Verbr. pornogr. Schriften	M	10	5	50,0	2	20,0	1	10,0	2	20,0		0,0		0,0		0,0		0,0
		W	3	3	100,0	1	33,3		0,0		0,0		0,0		0,0		0,0		0,0
		G	13	8	61,5	3	23,1	1	7,7	2	15,4		0,0		0,0		0,0		0,0
131700	Sonstiger schwerer sex. Missbr. von Kindern	M	25	13	52,0	5	20,0	1	4,0	4	16,0	2	8,0		0,0		0,0		0,0
		W	3	1	33,3		0,0	1	33,3	1	33,3		0,0		0,0		0,0		0,0
		G	28	14	50,0	5	17,9	2	7,1	5	17,9	2	7,1		0,0		0,0		0,0
132000	Exhibitionistische Handlungen und Erregung öffentlichen Ärgernisses	M	64	32	50,0	7	10,9	7	10,9	11	17,2		0,0	8	12,5	7	10,9	2	3,1
		W	1		0,0		0,0		0,0		0,0		0,0	1	100,0	1	100,0		0,0
		G	65	32	49,2	7	10,8	7	10,8	11	16,9		0,0	9	13,8	8	12,3	2	3,1
133000	Sex. Missbr. von Jugendlichen	M	44	33	75,0	2	4,5	4	9,1	4	9,1	1	2,3		0,0		0,0		0,0
		W	2	2	100,0		0,0		0,0		0,0		0,0		0,0		0,0		0,0
		G	46	35	76,1	2	4,3	4	8,7	4	8,7	1	2,2		0,0		0,0		0,0

Polizeiliche Kriminalstatistik des Landes Brandenburg

Tatort-Wohnortbeziehung der Tatverdächtigen

Berichtszeitraum: 01.01.2015 bis 31.12.2015

Schl.- zahl der Tat	Straftat	S E X U S	Tatver- dächtige insgesamt	Tatverdächtige mit Wohnsitz										TV ohne festen / mit unbekanntem Wohnsitz		ohne festen Wohnsitz		Wohnsitz unbekannt		
				in der Tatortgemeinde		im Landkreis der Tatortgemeinde		im Bundesland		im übrigen Bundesgebiet		außerhalb des Bundesgebietes		Anzahl	in %	Anzahl	in %	Anzahl	in %	
				Anzahl	in %	Anzahl	in %	Anzahl	in %	Anzahl	in %	Anzahl	in %							
1	2	3	4	5	6	7	8	9	10	11	12	13	14	15	16	17	18	19	20	
134000	Sex. Missbr. Widerstandsunfähiger	M	39	24	61,5	5	12,8	3	7,7	6	15,4		0,0	1	2,6	1	2,6		0,0	
		W																		
		G	39	24	61,5	5	12,8	3	7,7	6	15,4		0,0	1	2,6	1	2,6		0,0	
140000	Ausnutzen sexueller Neigung	M	210	160	76,2	12	5,7	10	4,8	28	13,3		0,0	1	0,5		0,0	1	0,5	
		W	28	17	60,7	2	7,1	5	17,9	4	14,3		0,0		0,0		0,0		0,0	
		G	238	177	74,4	14	5,9	15	6,3	32	13,4		0,0	1	0,4		0,0	1	0,4	
141000	Förderung sex. Handl. Minderj. oder Ausbeuten von Prostituierten	M																		
		W	2	2	100,0		0,0		0,0		0,0		0,0		0,0		0,0		0,0	
		G	2	2	100,0		0,0		0,0		0,0		0,0		0,0		0,0		0,0	
141100	Förderung sex.r Handlungen Minderjähriger	M																		
		W	2	2	100,0		0,0		0,0		0,0		0,0		0,0		0,0		0,0	
		G	2	2	100,0		0,0		0,0		0,0		0,0		0,0		0,0		0,0	
142000	Zuhälterei	M	2	1	50,0		0,0		0,0	1	50,0		0,0		0,0		0,0		0,0	
		W																		
		G	2	1	50,0		0,0		0,0	1	50,0		0,0		0,0		0,0		0,0	
143000	Verbreitung pornographischer Schriften (Erzeugnisse)	M	208	159	76,4	12	5,8	10	4,8	27	13,0		0,0	1	0,5		0,0	1	0,5	
		W	26	15	57,7	2	7,7	5	19,2	4	15,4		0,0		0,0		0,0		0,0	
		G	234	174	74,4	14	6,0	15	6,4	31	13,2		0,0	1	0,4		0,0	1	0,4	
143100	Verbr. pornogr. Schriften (Erzeugnisse) an Personen unter 18 Jahren	M	22	17	77,3	1	4,5	1	4,5	3	13,6		0,0		0,0		0,0		0,0	
		W	5	2	40,0	1	20,0	1	20,0	1	20,0		0,0		0,0		0,0		0,0	
		G	27	19	70,4	2	7,4	2	7,4	4	14,8		0,0		0,0		0,0		0,0	
143200	Verbreitung, Erwerb, Besitz und Herstellung kinderpornographischer Schriften	M	4	3	75,0		0,0		0,0	1	25,0		0,0		0,0		0,0		0,0	
		W																		
		G	4	3	75,0		0,0		0,0	1	25,0		0,0		0,0		0,0		0,0	
143300	Besitz/Verschaffung von Kinderpornographie	M	93	79	84,9	6	6,5	3	3,2	5	5,4		0,0		0,0		0,0		0,0	
		W	7	4	57,1	1	14,3	1	14,3	1	14,3		0,0		0,0		0,0		0,0	
		G	100	83	83,0	7	7,0	4	4,0	6	6,0		0,0		0,0		0,0		0,0	
143400	Verbreitung von Kinderpornographie	M	44	33	75,0	2	4,5	1	2,3	7	15,9		0,0	1	2,3		0,0	1	2,3	
		W	5	4	80,0		0,0	1	20,0		0,0		0,0		0,0		0,0		0,0	
		G	49	37	75,5	2	4,1	2	4,1	7	14,3		0,0	1	2,0		0,0	1	2,0	
143600	Besitz/Verschaffung von Jugendpornographie	M	12	10	83,3		0,0	1	8,3	1	8,3		0,0		0,0		0,0		0,0	
		W	1	1	100,0		0,0		0,0		0,0		0,0		0,0		0,0		0,0	
		G	13	11	84,6		0,0	1	7,7	1	7,7		0,0		0,0		0,0		0,0	
143700	Verbreitung von Jugendpornographie	M	18	11	61,1		0,0	2	11,1	4	22,2		0,0	1	5,6		0,0	1	5,6	
		W	3		0,0		0,0	2	66,7	1	33,3		0,0		0,0		0,0		0,0	
		G	21	11	52,4		0,0	4	19,0	5	23,8		0,0	1	4,8		0,0	1	4,8	
200000	Rohheitsdelikte und ST gg. die persönliche Freiheit	M	13.432	9.094	67,7	1.666	12,4	1.267	9,4	1.488	11,1	185	1,4	297	2,2	122	0,9	197	1,5	
		W	3.262	2.404	73,7	368	11,3	235	7,2	270	8,3	32	1,0	29	0,9	12	0,4	18	0,6	
		G	16.694	11.498	68,9	2.034	12,2	1.502	9,0	1.758	10,5	217	1,3	326	2,0	134	0,8	215	1,3	

Polizeiliche Kriminalstatistik des Landes Brandenburg
Tatort-Wohnortbeziehung der Tatverdächtigen

Berichtszeitraum: 01.01.2015 bis 31.12.2015

Schl.- zahl der Tat	Straftat	S E X U S	Tatver- dächtige insgesamt	Tatverdächtige mit Wohnsitz										TV ohne festen / mit unbekanntem Wohnsitz		ohne festen Wohnsitz		Wohnsitz unbekannt		
				in der Tatortgemeinde		im Landkreis der Tatortgemeinde		im Bundesland		im übrigen Bundesgebiet		außerhalb des Bundesgebietes		Anzahl	in %	Anzahl	in %	Anzahl	in %	
				Anzahl	in %	Anzahl	in %	Anzahl	in %	Anzahl	in %	Anzahl	in %							
1	2	3	4	5	6	7	8	9	10	11	12	13	14	15	16	17	18	19	20	
210000	Raub, räuberische Erpressung und räuberischer Angriff auf Kraftfahrer	M	716	398	55,6	84	11,7	76	10,6	91	12,7	48	6,7	42	5,9	21	2,9	23	3,2	
		W	77	45	58,4	9	11,7	10	13,0	6	7,8	7	9,1	1	1,3		0,0	1	1,3	
		G	793	443	55,9	93	11,7	86	10,8	97	12,2	55	6,9	43	5,4	21	2,6	24	3,0	
211000	Raub, räub. Erpressung auf Geldinstitute, Postfilialen und -agenturen	M	3	1	33,3	1	33,3		0,0	1	33,3		0,0		0,0		0,0		0,0	
		W	1		0,0		0,0		0,0	1	100,0		0,0		0,0		0,0		0,0	
		G	4	1	25,0	1	25,0		0,0	2	50,0		0,0		0,0		0,0		0,0	
211100	Raubüberfälle auf Geldinstitute (Banken/Sparkassen)	M	1	1	100,0		0,0		0,0		0,0		0,0		0,0		0,0		0,0	
		W																		
		G	1	1	100,0		0,0		0,0		0,0		0,0		0,0		0,0		0,0	
211200	Raub auf Postfilialen und -agenturen	M	2		0,0	1	50,0		0,0	1	50,0		0,0		0,0		0,0		0,0	
		W	1		0,0		0,0		0,0	1	100,0		0,0		0,0		0,0		0,0	
		G	3		0,0	1	33,3		0,0	2	66,7		0,0		0,0		0,0		0,0	
212000	Raubüberfälle auf sonstige Zahlstellen und Geschäfte	M	63	18	28,6	9	14,3	10	15,9	17	27,0	2	3,2	9	14,3	5	7,9	5	7,9	
		W	1		0,0		0,0		0,0	1	100,0		0,0		0,0		0,0		0,0	
		G	64	18	28,1	9	14,1	10	15,6	18	28,1	2	3,1	9	14,1	5	7,8	5	7,8	
212100	Raubüberfälle auf Spielhallen	M	8		0,0	2	25,0	4	50,0		0,0		0,0	2	25,0	2	25,0		0,0	
		W																		
		G	8		0,0	2	25,0	4	50,0		0,0		0,0	2	25,0	2	25,0		0,0	
212200	Raubüberfälle auf Tankstellen	M	19	4	21,1	7	36,8	3	15,8	6	31,6		0,0		0,0		0,0		0,0	
		W																		
		G	19	4	21,1	7	36,8	3	15,8	6	31,6		0,0		0,0		0,0		0,0	
213000	Raubüberfälle auf Geld- und Werttransporte	M	6	2	33,3	2	33,3	1	16,7	1	16,7		0,0		0,0		0,0		0,0	
		W																		
		G	6	2	33,3	2	33,3	1	16,7	1	16,7		0,0		0,0		0,0		0,0	
213100	Raubüberfälle auf Geld- und Kassenboten	M	6	2	33,3	2	33,3	1	16,7	1	16,7		0,0		0,0		0,0		0,0	
		W																		
		G	6	2	33,3	2	33,3	1	16,7	1	16,7		0,0		0,0		0,0		0,0	
214000	Räuberischer Angriff auf Kraftfahrer	M	3		0,0	2	66,7		0,0	1	33,3		0,0		0,0		0,0		0,0	
		W																		
		G	3		0,0	2	66,7		0,0	1	33,3		0,0		0,0		0,0		0,0	
216000	Handtaschenraub	M	32	18	56,3	1	3,1	4	12,5	3	9,4	8	25,0		0,0		0,0		0,0	
		W	7	4	57,1		0,0	1	14,3		0,0	2	28,6		0,0		0,0		0,0	
		G	39	22	56,4	1	2,6	5	12,8	3	7,7	10	25,6		0,0		0,0		0,0	
217000	Sonstige Raubüberfälle auf Straßen, Wegen oder Plätzen	M	268	165	61,6	28	10,4	30	11,2	27	10,1	11	4,1	10	3,7	4	1,5	6	2,2	
		W	26	18	69,2	3	11,5	4	15,4	1	3,8		0,0		0,0		0,0		0,0	
		G	294	183	62,2	31	10,5	34	11,6	28	9,5	11	3,7	10	3,4	4	1,4	6	2,0	
218000	Raub zur Erlangung von Betäubungsmitteln	M	3	1	33,3	1	33,3		0,0	1	33,3		0,0		0,0		0,0		0,0	
		W																		
		G	3	1	33,3	1	33,3		0,0	1	33,3		0,0		0,0		0,0		0,0	

Polizeiliche Kriminalstatistik des Landes Brandenburg

Tatort-Wohnortbeziehung der Tatverdächtigen

Berichtszeitraum: 01.01.2015 bis 31.12.2015

Schl.- zahl der Tat	Straftat	S E X U S	Tatver- dächtige insgesamt	Tatverdächtige mit Wohnsitz										TV ohne festen / mit unbekanntem Wohnsitz		ohne festen Wohnsitz		Wohnsitz unbekannt	
				in der Tatortgemeinde		im Landkreis der Tatortgemeinde		im Bundesland		im übrigen Bundesgebiet		außerhalb des Bundesgebietes		Anzahl	in %	Anzahl	in %	Anzahl	in %
				Anzahl	in %	Anzahl	in %	Anzahl	in %	Anzahl	in %	Anzahl	in %						
1	2	3	4	5	6	7	8	9	10	11	12	13	14	15	16	17	18	19	20
219000	Raubüberfälle in Wohnungen	M	121	77	63,6	13	10,7	14	11,6	8	6,6	4	3,3	6	5,0	4	3,3	2	1,7
		W	20	14	70,0	4	20,0	1	5,0		0,0	1	5,0		0,0		0,0		0,0
		G	141	91	64,5	17	12,1	15	10,6	8	5,7	5	3,5	6	4,3	4	2,8	2	1,4
220000	Körperverletzung	M	8.801	6.405	72,8	935	10,6	665	7,6	763	8,7	91	1,0	175	2,0	73	0,8	111	1,3
		W	2.273	1.765	77,7	225	9,9	139	6,1	146	6,4	17	0,7	18	0,8	9	0,4	10	0,4
		G	11.074	8.170	73,8	1.160	10,5	804	7,3	909	8,2	108	1,0	193	1,7	82	0,7	121	1,1
221000	Körperverletzung mit Todesfolge	M	4	4	100,0		0,0		0,0		0,0		0,0		0,0		0,0		0,0
		W																	
		G	4	4	100,0		0,0		0,0		0,0		0,0		0,0		0,0		0,0
222000	Gefährliche und schwere Körperverletzung	M	2.478	1.719	69,4	274	11,1	207	8,4	214	8,6	36	1,5	69	2,8	30	1,2	42	1,7
		W	493	370	75,1	56	11,4	31	6,3	29	5,9	5	1,0	4	0,8	2	0,4	2	0,4
		G	2.971	2.089	70,3	330	11,1	238	8,0	243	8,2	41	1,4	73	2,5	32	1,1	44	1,5
222100	Gefährliche und schwere Körperverletzung auf Straßen, Wegen oder Plätzen	M	943	614	65,1	116	12,3	80	8,5	97	10,3	17	1,8	26	2,8	9	1,0	20	2,1
		W	135	91	67,4	17	12,6	14	10,4	11	8,1	2	1,5		0,0		0,0		0,0
		G	1.078	705	65,4	133	12,3	94	8,7	108	10,0	19	1,8	26	2,4	9	0,8	20	1,9
223000	Misshandlung von Schutzbefohlenen	M	141	103	73,0	18	12,8	10	7,1	12	8,5		0,0	1	0,7		0,0	1	0,7
		W	119	87	73,1	14	11,8	10	8,4	9	7,6		0,0		0,0		0,0		0,0
		G	260	190	73,1	32	12,3	20	7,7	21	8,1		0,0	1	0,4		0,0	1	0,4
223100	Misshandlung von Kindern	M	96	77	80,2	8	8,3	5	5,2	8	8,3		0,0		0,0		0,0		0,0
		W	92	75	81,5	9	9,8	3	3,3	6	6,5		0,0		0,0		0,0		0,0
		G	188	152	80,9	17	9,0	8	4,3	14	7,4		0,0		0,0		0,0		0,0
224000	Vorsätzliche einfache Körperverletzung § 223 StGB	M	6.255	4.625	73,9	636	10,2	442	7,1	507	8,1	53	0,8	114	1,8	48	0,8	71	1,1
		W	1.476	1.152	78,0	148	10,0	89	6,0	89	6,0	12	0,8	14	0,9	7	0,5	8	0,5
		G	7.731	5.777	74,7	784	10,1	531	6,9	596	7,7	65	0,8	128	1,7	55	0,7	79	1,0
225000	Fahrlässige Körperverletzung	M	385	268	69,6	39	10,1	22	5,7	51	13,2	4	1,0	2	0,5		0,0	2	0,5
		W	260	212	81,5	15	5,8	10	3,8	23	8,8		0,0		0,0		0,0		0,0
		G	645	480	74,4	54	8,4	32	5,0	74	11,5	4	0,6	2	0,3		0,0	2	0,3
230000	ST gg. die persönliche Freiheit	M	5.154	3.140	60,9	747	14,5	571	11,1	697	13,5	49	1,0	121	2,3	45	0,9	79	1,5
		W	1.068	695	65,1	148	13,9	91	8,5	126	11,8	10	0,9	12	1,1	4	0,4	8	0,7
		G	6.222	3.835	61,6	895	14,4	662	10,6	823	13,2	59	0,9	133	2,1	49	0,8	87	1,4
231000	Menschenraub, Entziehung Minderjähriger, Kinderhandel	M	57	30	52,6	7	12,3	4	7,0	15	26,3	1	1,8		0,0		0,0		0,0
		W	58	32	55,2	6	10,3	5	8,6	13	22,4	2	3,4	3	5,2	1	1,7	2	3,4
		G	115	62	53,9	13	11,3	9	7,8	28	24,3	3	2,6	3	2,6	1	0,9	2	1,7
231100	Menschenraub	M	1		0,0		0,0		0,0	1	100,0		0,0		0,0		0,0		0,0
		W	2	1	50,0	1	50,0		0,0		0,0		0,0		0,0		0,0		0,0
		G	3	1	33,3	1	33,3		0,0	1	33,3		0,0		0,0		0,0		0,0
231200	Entziehung Minderjähriger	M	56	30	53,6	7	12,5	4	7,1	14	25,0	1	1,8		0,0		0,0		0,0
		W	56	31	55,4	5	8,9	5	8,9	13	23,2	2	3,6	3	5,4	1	1,8	2	3,6
		G	112	61	54,5	12	10,7	9	8,0	27	24,1	3	2,7	3	2,7	1	0,9	2	1,8

Polizeiliche Kriminalstatistik des Landes Brandenburg
Tatort-Wohnortbeziehung der Tatverdächtigen

Berichtszeitraum: 01.01.2015 bis 31.12.2015

Schl.- zahl der Tat	Straftat	S E X U S	Tatver- dächtige insgesamt	Tatverdächtige mit Wohnsitz										TV ohne festen / mit unbekanntem Wohnsitz		ohne festen Wohnsitz		Wohnsitz unbekannt		
				in der Tatortgemeinde		im Landkreis der Tatortgemeinde		im Bundesland		im übrigen Bundesgebiet		außerhalb des Bundesgebietes		Anzahl	in %	Anzahl	in %	Anzahl	in %	
				Anzahl	in %	Anzahl	in %	Anzahl	in %	Anzahl	in %	Anzahl	in %							
1	2	3	4	5	6	7	8	9	10	11	12	13	14	15	16	17	18	19	20	
3****	Diebstahl ohne erschwerende Umstände	M	8.579	4.661	54,3	1.152	13,4	989	11,5	1.008	11,7	810	9,4	491	5,7	192	2,2	330	3,8	
		W	3.405	2.129	62,5	473	13,9	331	9,7	353	10,4	160	4,7	66	1,9	21	0,6	51	1,5	
		G	11.984	6.790	56,7	1.625	13,6	1.320	11,0	1.361	11,4	970	8,1	557	4,6	213	1,8	381	3,2	
3**100	EDS insg. von Kraftwagen einschl. unbefugter Gebrauch	M	124	59	47,6	19	15,3	17	13,7	16	12,9	10	8,1	4	3,2	2	1,6	2	1,6	
		W	20	14	70,0	2	10,0	1	5,0	3	15,0		0,0	1	5,0		0,0	1	5,0	
		G	144	73	50,7	21	14,6	18	12,5	19	13,2	10	6,9	5	3,5	2	1,4	3	2,1	
3**200	EDS insg. von Moped/Krad einschl. unbefugter Gebrauch	M	25	15	60,0	5	20,0	1	4,0	1	4,0		0,0	4	16,0	3	12,0	1	4,0	
		W	1		0,0		0,0		0,0		0,0		0,0	1	100,0	1	100,0		0,0	
		G	26	15	57,7	5	19,2	1	3,8	1	3,8		0,0	5	19,2	4	15,4	1	3,8	
3**300	EDS insg. von Fahrrad einschl. unbefugter Gebrauch	M	301	189	62,8	37	12,3	17	5,6	16	5,3	29	9,6	18	6,0	10	3,3	8	2,7	
		W	40	34	85,0	6	15,0	2	5,0		0,0		0,0		0,0		0,0		0,0	
		G	341	223	65,4	43	12,6	19	5,6	16	4,7	29	8,5	18	5,3	10	2,9	8	2,3	
3**400	EDS insg. von Schusswaffen	M	2	1	50,0		0,0		0,0		0,0		0,0	1	50,0	1	50,0		0,0	
		W	2		0,0	1	50,0		0,0	1	50,0		0,0		0,0		0,0		0,0	
		G	4	1	25,0	1	25,0		0,0	1	25,0		0,0	1	25,0	1	25,0		0,0	
3**500	EDS insg. von unbaren Zahlungsmitteln	M	93	56	60,2	12	12,9	9	9,7	9	9,7	4	4,3	3	3,2	3	3,2		0,0	
		W	45	25	55,6	1	2,2	4	8,9	10	22,2	4	8,9	2	4,4		0,0	2	4,4	
		G	138	81	58,7	13	9,4	13	9,4	19	13,8	8	5,8	5	3,6	3	2,2	2	1,4	
3**700	EDS insg. von/aus Automaten	M	8	5	62,5	2	25,0		0,0	1	12,5		0,0		0,0		0,0		0,0	
		W	7	5	71,4		0,0	2	28,6		0,0		0,0		0,0		0,0		0,0	
		G	15	10	66,7	2	13,3	2	13,3	1	6,7		0,0		0,0		0,0		0,0	
3**800	EDS insg. von Antiquitäten, Kunst- und sakralen Gegenständen	M	4	1	25,0	1	25,0		0,0	1	25,0	1	25,0		0,0		0,0		0,0	
		W																		
		G	4	1	25,0	1	25,0		0,0	1	25,0	1	25,0		0,0		0,0		0,0	
300000	EDS - Sonstiger	M	1.853	1.078	58,2	262	14,1	153	8,3	195	10,5	125	6,7	69	3,7	28	1,5	43	2,3	
		W	539	327	60,7	65	12,1	56	10,4	71	13,2	19	3,5	9	1,7	3	0,6	6	1,1	
		G	2.392	1.405	58,7	327	13,7	209	8,7	266	11,1	144	6,0	78	3,3	31	1,3	49	2,0	
301*00	EDS in/aus Gärten, Gartenanlagen, Gartenkolonien	M	109	65	59,6	18	16,5	11	10,1	8	7,3	3	2,8	4	3,7		0,0	4	3,7	
		W	29	19	65,5	2	6,9	3	10,3	3	10,3	2	6,9		0,0		0,0		0,0	
		G	138	84	60,9	20	14,5	14	10,1	11	8,0	5	3,6	4	2,9		0,0	4	2,9	
302*00	EDS in/aus Bungalow, Gartenlauben	M	36	22	61,1	2	5,6	1	2,8	5	13,9	5	13,9	1	2,8		0,0	1	2,8	
		W	7	5	71,4		0,0		0,0	1	14,3		0,0	1	14,3	1	14,3		0,0	
		G	43	27	62,8	2	4,7	1	2,3	6	14,0	5	11,6	2	4,7	1	2,3	1	2,3	
303*00	EDS in/aus Bungalow, Gartenlauben, Gärten, Gartenanlagen, Gartenkolonien	M	140	84	60,0	19	13,6	11	7,9	13	9,3	8	5,7	5	3,6		0,0	5	3,6	
		W	36	24	66,7	2	5,6	3	8,3	4	11,1	2	5,6	1	2,8	1	2,8		0,0	
		G	176	108	61,4	21	11,9	14	8,0	17	9,7	10	5,7	6	3,4	1	0,6	5	2,8	
304*00	EDS in/aus Garagen, Carports	M	70	34	48,6	8	11,4	5	7,1	5	7,1	11	15,7	7	10,0	2	2,9	5	7,1	
		W	10	7	70,0	2	20,0		0,0	1	10,0		0,0		0,0		0,0		0,0	
		G	80	41	51,3	10	12,5	5	6,3	6	7,5	11	13,8	7	8,8	2	2,5	5	6,3	

Polizeiliche Kriminalstatistik des Landes Brandenburg
Tatort-Wohnortbeziehung der Tatverdächtigen

Berichtszeitraum: 01.01.2015 bis 31.12.2015

Schl.- zahl der Tat	Straftat	S E X U S	Tatver- dächtige insgesamt	Tatverdächtige mit Wohnsitz										TV ohne festen / mit unbekanntem Wohnsitz		ohne festen Wohnsitz		Wohnsitz unbekannt		
				in der Tatortgemeinde		im Landkreis der Tatortgemeinde		im Bundesland		im übrigen Bundesgebiet		außerhalb des Bundesgebietes		Anzahl	in %	Anzahl	in %	Anzahl	in %	
				Anzahl	in %	Anzahl	in %	Anzahl	in %	Anzahl	in %	Anzahl	in %							
1	2	3	4	5	6	7	8	9	10	11	12	13	14	15	16	17	18	19	20	
363000	EDS von Ruderboot	M	9	5	55,6	3	33,3		0,0		0,0	1	11,1		0,0		0,0		0,0	
		W																		
		G	9	5	55,6	3	33,3		0,0		0,0	1	11,1		0,0		0,0		0,0	
364000	EDS in/aus Motorboot	M	4	4	100,0		0,0		0,0		0,0		0,0		0,0		0,0		0,0	
		W																		
		G	4	4	100,0		0,0		0,0		0,0		0,0		0,0		0,0		0,0	
366000	EDS in/aus Ruderboot	M	1		0,0		0,0	1	100,0		0,0		0,0		0,0		0,0		0,0	
		W																		
		G	1		0,0		0,0	1	100,0		0,0		0,0		0,0		0,0		0,0	
367000	EDS von Bootsmotoren	M	1	1	100,0		0,0		0,0		0,0		0,0		0,0		0,0		0,0	
		W																		
		G	1	1	100,0		0,0		0,0		0,0		0,0		0,0		0,0		0,0	
368000	EDS von Bootsmotoren, spez. Außenbootsmotoren	M	1	1	100,0		0,0		0,0		0,0		0,0		0,0		0,0		0,0	
		W																		
		G	1	1	100,0		0,0		0,0		0,0		0,0		0,0		0,0		0,0	
373000	EDS von Betäubungsmitteln aus Krankenhäusern	M																		
		W	1	1	100,0		0,0		0,0		0,0		0,0		0,0		0,0		0,0	
		G	1	1	100,0		0,0		0,0		0,0		0,0		0,0		0,0		0,0	
381000	EDS von Fisch	M	1	1	100,0		0,0		0,0		0,0		0,0		0,0		0,0		0,0	
		W																		
		G	1	1	100,0		0,0		0,0		0,0		0,0		0,0		0,0		0,0	
385000	EDS auf Friedhöfen und Grabstätten	M	2	2	100,0		0,0		0,0		0,0		0,0		0,0		0,0		0,0	
		W	2		0,0	1	50,0		0,0		0,0		0,0	1	50,0	1	50,0		0,0	
		G	4	2	50,0	1	25,0		0,0		0,0		0,0	1	25,0	1	25,0		0,0	
386*00	EDS auf Campingplätzen- und Raststätten	M	10	4	40,0	1	10,0	1	10,0	2	20,0	2	20,0		0,0		0,0		0,0	
		W	1	1	100,0		0,0		0,0		0,0		0,0		0,0		0,0		0,0	
		G	11	5	45,5	1	9,1	1	9,1	2	18,2	2	18,2		0,0		0,0		0,0	
390*00	EDS insg. - Taschendiebstahl	M	58	20	34,5	6	10,3	4	6,9	11	19,0	9	15,5	9	15,5	2	3,4	7	12,1	
		W	21	6	28,6		0,0	2	9,5	3	14,3	10	47,6		0,0		0,0		0,0	
		G	79	26	32,9	6	7,6	6	7,6	14	17,7	19	24,1	9	11,4	2	2,5	7	8,9	
4*****	Diebstahl unter erschwerenden Umständen	M	3.570	1.547	43,3	463	13,0	380	10,6	415	11,6	779	21,8	311	8,7	118	3,3	218	6,1	
		W	450	237	52,7	60	13,3	37	8,2	65	14,4	48	10,7	28	6,2	9	2,0	20	4,4	
		G	4.020	1.784	44,4	523	13,0	417	10,4	480	11,9	827	20,6	339	8,4	127	3,2	238	5,9	
4**100	BSD insg. von Kraftwagen	M	416	69	16,6	43	10,3	29	7,0	27	6,5	225	54,1	48	11,5	8	1,9	40	9,6	
		W	17	7	41,2	4	23,5	1	5,9		0,0	7	41,2		0,0		0,0		0,0	
		G	433	76	17,6	47	10,9	30	6,9	27	6,2	232	53,6	48	11,1	8	1,8	40	9,2	
4**200	BSD insg. von Moped/Krad	M	174	93	53,4	51	29,3	14	8,0	9	5,2	18	10,3	6	3,4	2	1,1	4	2,3	
		W	5	5	100,0		0,0		0,0		0,0		0,0		0,0		0,0		0,0	
		G	179	98	54,7	51	28,5	14	7,8	9	5,0	18	10,1	6	3,4	2	1,1	4	2,2	

Polizeiliche Kriminalstatistik des Landes Brandenburg
Tatort-Wohnortbeziehung der Tatverdächtigen

Berichtszeitraum: 01.01.2015 bis 31.12.2015

Schl.- zahl der Tat	Straftat	S E X U S	Tatver- dächtige insgesamt	Tatverdächtige mit Wohnsitz										TV ohne festen / mit unbekanntem Wohnsitz		ohne festen Wohnsitz		Wohnsitz unbekannt	
				in der Tatortgemeinde		im Landkreis der Tatortgemeinde		im Bundesland		im übrigen Bundesgebiet		außerhalb des Bundesgebietes		Anzahl	in %	Anzahl	in %	Anzahl	in %
				Anzahl	in %	Anzahl	in %	Anzahl	in %	Anzahl	in %	Anzahl	in %						
1	2	3	4	5	6	7	8	9	10	11	12	13	14	15	16	17	18	19	20
4**300	BSD insg. von Fahrrad	M	586	313	53,4	57	9,7	62	10,6	32	5,5	114	19,5	45	7,7	25	4,3	22	3,8
		W	63	43	68,3	6	9,5	2	3,2	4	6,3	8	12,7	3	4,8	2	3,2	1	1,6
		G	649	356	54,9	63	9,7	64	9,9	36	5,5	122	18,8	48	7,4	27	4,2	23	3,5
4**400	BSD insg. von Schusswaffen	M	3	1	33,3		0,0	1	33,3		0,0	1	33,3		0,0		0,0		0,0
		W																	
		G	3	1	33,3		0,0	1	33,3		0,0	1	33,3		0,0		0,0		0,0
4**500	BSD insg. von unbaren Zahlungsmitteln	M	47	20	42,6	3	6,4	13	27,7	6	12,8	2	4,3	4	8,5	2	4,3	2	4,3
		W	8	3	37,5		0,0	4	50,0		0,0		0,0	1	12,5	1	12,5		0,0
		G	55	23	41,8	3	5,5	17	30,9	6	10,9	2	3,6	5	9,1	3	5,5	2	3,6
4**700	BSD insg. von/aus Automaten	M	46	16	34,8	12	26,1	8	17,4	7	15,2	5	10,9	7	15,2	4	8,7	3	6,5
		W	3	3	100,0		0,0		0,0		0,0		0,0		0,0		0,0		0,0
		G	49	19	38,8	12	24,5	8	16,3	7	14,3	5	10,2	7	14,3	4	8,2	3	6,1
4**800	BSD insg. von Antiquitäten, Kunst- und sakralen Gegenständen	M	6	3	50,0	1	16,7		0,0	1	16,7	1	16,7		0,0		0,0		0,0
		W																	
		G	6	3	50,0	1	16,7		0,0	1	16,7	1	16,7		0,0		0,0		0,0
400000	Schwerer Diebstahl - Sonstiger	M	953	448	47,0	110	11,5	84	8,8	100	10,5	194	20,4	61	6,4	35	3,7	32	3,4
		W	149	84	56,4	14	9,4	14	9,4	22	14,8	15	10,1	7	4,7	4	2,7	3	2,0
		G	1.102	532	48,3	124	11,3	98	8,9	122	11,1	209	19,0	68	6,2	39	3,5	35	3,2
401*00	Diebst. unter erschw. Umst. in/aus Gärten, Gartenanlagen, Gartenkolonien	M	113	68	60,2	6	5,3	12	10,6	7	6,2	17	15,0	9	8,0	4	3,5	6	5,3
		W	14	7	50,0	2	14,3	2	14,3		0,0	3	21,4		0,0		0,0		0,0
		G	127	75	59,1	8	6,3	14	11,0	7	5,5	20	15,7	9	7,1	4	3,1	6	4,7
402*00	Diebst. unter erschw. Umst. in/aus Bungalow, Gartenlauben	M	132	64	48,5	17	12,9	9	6,8	22	16,7	19	14,4	11	8,3	7	5,3	6	4,5
		W	29	15	51,7	1	3,4	3	10,3	7	24,1	1	3,4	2	6,9		0,0	2	6,9
		G	161	79	49,1	18	11,2	12	7,5	29	18,0	20	12,4	13	8,1	7	4,3	8	5,0
403*00	Diebst. u. erschw. Umst. in/aus Bungalow, Gartenl., Gärten, Gartenanl., Gartenk.	M	214	116	54,2	21	9,8	16	7,5	27	12,6	31	14,5	18	8,4	10	4,7	10	4,7
		W	41	21	51,2	3	7,3	5	12,2	7	17,1	3	7,3	2	4,9		0,0	2	4,9
		G	255	137	53,7	24	9,4	21	8,2	34	13,3	34	13,3	20	7,8	10	3,9	12	4,7
404*00	Diebst. unter erschw. Umst. in/aus Garagen, Carports	M	215	87	40,5	40	18,6	22	10,2	6	2,8	56	26,0	18	8,4	9	4,2	11	5,1
		W	19	9	47,4	2	10,5		0,0	3	15,8	4	21,1	1	5,3	1	5,3		0,0
		G	234	96	41,0	42	17,9	22	9,4	9	3,8	60	25,6	19	8,1	10	4,3	11	4,7
405*00	BSD insg. in/aus Banken, Sparkassen, Postfilialen und -agenturen und dgl.	M	14	6	42,9	4	28,6	1	7,1	2	14,3		0,0	1	7,1	1	7,1		0,0
		W	1	1	100,0		0,0		0,0		0,0		0,0		0,0		0,0		0,0
		G	15	7	46,7	4	26,7	1	6,7	2	13,3		0,0	1	6,7	1	6,7		0,0
410*00	BSD insg. in/aus Dienst-, Büro-, Fabrikations-, Werkstatt- und Lagerräumen	M	583	268	46,0	102	17,5	74	12,7	65	11,1	83	14,2	45	7,7	13	2,2	35	6,0
		W	67	39	58,2	6	9,0	6	9,0	12	17,9	5	7,5	1	1,5		0,0	1	1,5
		G	650	307	47,2	108	16,6	80	12,3	77	11,8	88	13,5	46	7,1	13	2,0	36	5,5
415*00	BSD insg. in/aus Gaststätten, Kantinen, Hotels und Pensionen	M	124	58	46,8	26	21,0	16	12,9	15	12,1	5	4,0	6	4,8	3	2,4	3	2,4
		W	11	5	45,5	3	27,3		0,0		0,0	1	9,1		0,0		0,0	2	18,2
		G	135	63	46,7	29	21,5	16	11,9	16	11,9	5	3,7	8	5,9	3	2,2	5	3,7

Polizeiliche Kriminalstatistik des Landes Brandenburg
Tatort-Wohnortbeziehung der Tatverdächtigen

Berichtszeitraum: 01.01.2015 bis 31.12.2015

Schl.- zahl der Tat	Straftat	S E X U S	Tatver- dächtige insgesamt	Tatverdächtige mit Wohnsitz										TV ohne festen / mit unbekanntem Wohnsitz		ohne festen Wohnsitz		Wohnsitz unbekannt		
				in der Tatortgemeinde		im Landkreis der Tatortgemeinde		im Bundesland		im übrigen Bundesgebiet		außerhalb des Bundesgebietes		Anzahl	in %	Anzahl	in %	Anzahl	in %	
				Anzahl	in %	Anzahl	in %	Anzahl	in %	Anzahl	in %	Anzahl	in %							
1	2	3	4	5	6	7	8	9	10	11	12	13	14	15	16	17	18	19	20	
425*00	BSD insg. in/aus Kiosken, Warenhäusern, Verkaufsräumen	M	464	176	37,9	55	11,9	59	12,7	67	14,4	83	17,9	49	10,6	14	3,0	36	7,8	
		W	52	15	28,8	4	7,7	3	5,8	8	15,4	12	23,1	10	19,2	1	1,9	9	17,3	
		G	516	191	37,0	59	11,4	62	12,0	75	14,5	95	18,4	59	11,4	15	2,9	45	8,7	
426*00	BSD insg. - Ladendiebstahl	M	252	81	32,1	21	8,3	25	9,9	36	14,3	63	25,0	34	13,5	9	3,6	26	10,3	
		W	41	11	26,8	1	2,4	2	4,9	8	19,5	11	26,8	8	19,5		0,0	8	19,5	
		G	293	92	31,4	22	7,5	27	9,2	44	15,0	74	25,3	42	14,3	9	3,1	34	11,6	
435*00	Wohnungseinbruchdiebstahl	M	553	259	46,8	47	8,5	46	8,3	88	15,9	71	12,8	69	12,5	32	5,8	39	7,1	
		W	98	51	52,0	19	19,4	10	10,2	12	12,2	2	2,0	6	6,1	2	2,0	4	4,1	
		G	651	310	47,6	66	10,1	56	8,6	100	15,4	73	11,2	75	11,5	34	5,2	43	6,6	
436*00	Tageswohnungseinbruchdiebstahl	M	296	126	42,6	19	6,4	22	7,4	55	18,6	49	16,6	43	14,5	17	5,7	27	9,1	
		W	46	25	54,3	8	17,4	4	8,7	6	13,0	1	2,2	3	6,5		0,0	3	6,5	
		G	342	151	44,2	27	7,9	26	7,6	61	17,8	50	14,6	46	13,5	17	5,0	30	8,8	
440*00	BSD insg. in/aus Boden-, Kellerräumen, Waschküchen	M	299	193	64,5	15	5,0	11	3,7	10	3,3	53	17,7	24	8,0	13	4,3	11	3,7	
		W	33	25	75,8	2	6,1	1	3,0	1	3,0	4	12,1	2	6,1	2	6,1		0,0	
		G	332	218	65,7	17	5,1	12	3,6	11	3,3	57	17,2	26	7,8	15	4,5	11	3,3	
445*00	BSD insg. in/aus Baubuden und Baustellen	M	96	40	41,7	17	17,7	4	4,2	10	10,4	24	25,0	3	3,1	1	1,0	2	2,1	
		W	7	2	28,6	2	28,6		0,0	1	14,3	2	28,6		0,0		0,0		0,0	
		G	103	42	40,8	19	18,4	4	3,9	11	10,7	26	25,2	3	2,9	1	1,0	2	1,9	
450*00	SDS insg. an/aus Kfz	M	333	89	26,7	49	14,7	49	14,7	40	12,0	97	29,1	39	11,7	8	2,4	33	9,9	
		W	22	8	36,4	7	31,8	2	9,1	2	9,1	2	9,1	2	9,1	1	4,5	1	4,5	
		G	355	97	27,3	56	15,8	51	14,4	42	11,8	99	27,9	41	11,5	9	2,5	34	9,6	
456000	Diebst. unter erschw. Umst. an Fahrrad - Sonstiger	M	47	24	51,1	5	10,6	4	8,5	1	2,1	10	21,3	3	6,4	1	2,1	2	4,3	
		W	5	2	40,0		0,0		0,0	1	20,0	2	40,0		0,0		0,0		0,0	
		G	52	26	50,0	5	9,6	4	7,7	2	3,8	12	23,1	3	5,8	1	1,9	2	3,8	
457000	Diebst. unter erschw. Umst. an Wasserfahrzeugen	M	5		0,0	1	20,0		0,0		0,0	4	80,0		0,0		0,0		0,0	
		W																		
		G	5		0,0	1	20,0		0,0		0,0	4	80,0		0,0		0,0		0,0	
460000	Diebst. unter erschw. Umst. von/in/aus sonstigen Wasserfahrzeugen	M	48	23	47,9	3	6,3	6	12,5	1	2,1	11	22,9	5	10,4	3	6,3	2	4,2	
		W	2	1	50,0		0,0	1	50,0	1	50,0		0,0		0,0		0,0		0,0	
		G	50	24	48,0	3	6,0	7	14,0	2	4,0	11	22,0	5	10,0	3	6,0	2	4,0	
461000	Diebst. unter erschw. Umst. von Motorboot	M	12	7	58,3		0,0	2	16,7		0,0	3	25,0		0,0		0,0		0,0	
		W	1		0,0		0,0	1	100,0		0,0		0,0		0,0		0,0		0,0	
		G	13	7	53,8		0,0	3	23,1		0,0	3	23,1		0,0		0,0		0,0	
463000	Diebst. unter erschw. Umst. von Ruderboot	M	9	7	77,8	1	11,1	1	11,1		0,0		0,0		0,0		0,0		0,0	
		W																		
		G	9	7	77,8	1	11,1	1	11,1		0,0		0,0		0,0		0,0		0,0	
464000	Diebst. unter erschw. Umst. in/aus Motorboot	M	7		0,0		0,0		0,0	1	14,3	3	42,9	3	42,9	3	42,9		0,0	
		W																		
		G	7		0,0		0,0		0,0	1	14,3	3	42,9	3	42,9	3	42,9		0,0	

Polizeiliche Kriminalstatistik des Landes Brandenburg
Tatort-Wohnortbeziehung der Tatverdächtigen

Berichtszeitraum: 01.01.2015 bis 31.12.2015

Schl.- zahl der Tat	Straftat	S E X U S	Tatver- dächtige insgesamt	Tatverdächtige mit Wohnsitz										TV ohne festen / mit unbekanntem Wohnsitz		ohne festen Wohnsitz		Wohnsitz unbekannt		
				in der Tatortgemeinde		im Landkreis der Tatortgemeinde		im Bundesland		im übrigen Bundesgebiet		außerhalb des Bundesgebietes		Anzahl	in %	Anzahl	in %	Anzahl	in %	
				Anzahl	in %	Anzahl	in %	Anzahl	in %	Anzahl	in %	Anzahl	in %							
1	2	3	4	5	6	7	8	9	10	11	12	13	14	15	16	17	18	19	20	
466000	Diebst. unter erschw. Umst. in/aus Ruderboot	M	2		0,0		0,0	2	100,0		0,0		0,0		0,0		0,0		0,0	
		W																		
		G	2		0,0		0,0	2	100,0		0,0		0,0		0,0		0,0		0,0	
467000	Diebst. unter erschw. Umst. von Bootsmotoren	M	16	5	31,3	2	12,5		0,0		0,0	7	43,8	2	12,5		0,0	2	12,5	
		W	1	1	100,0		0,0		0,0		0,0		0,0		0,0		0,0		0,0	
		G	17	6	35,3	2	11,8		0,0		0,0	7	41,2	2	11,8		0,0	2	11,8	
468000	Diebst. unter erschw. Umst. von Bootsmotoren, spez. Außenbootsmotoren	M	16	5	31,3	2	12,5		0,0		0,0	7	43,8	2	12,5		0,0	2	12,5	
		W	1	1	100,0		0,0		0,0		0,0		0,0		0,0		0,0		0,0	
		G	17	6	35,3	2	11,8		0,0		0,0	7	41,2	2	11,8		0,0	2	11,8	
471000	Schwerer Diebstahl - von Btm aus Apotheken	M	4		0,0	3	75,0		0,0		0,0		0,0	1	25,0	1	25,0		0,0	
		W																		
		G	4		0,0	3	75,0		0,0		0,0		0,0	1	25,0	1	25,0		0,0	
473000	Schwerer Diebstahl - von Btm aus Krankenhäusern	M																		
		W	2	1	50,0		0,0		0,0	1	50,0		0,0		0,0		0,0		0,0	
		G	2	1	50,0		0,0		0,0	1	50,0		0,0		0,0		0,0		0,0	
486*00	Diebst. unter erschw. Umst. auf Campingplätzen- und Raststätten	M	8	1	12,5	1	12,5		0,0	1	12,5	2	25,0	3	37,5		0,0	3	37,5	
		W	1	1	100,0		0,0		0,0		0,0		0,0		0,0		0,0		0,0	
		G	9	2	22,2	1	11,1		0,0	1	11,1	2	22,2	3	33,3		0,0	3	33,3	
490*00	BSD insg. - Taschendiebstahl	M	13	3	23,1	3	23,1	1	7,7	4	30,8	2	15,4		0,0		0,0		0,0	
		W	5	1	20,0	1	20,0		0,0	1	20,0	2	40,0		0,0		0,0		0,0	
		G	18	4	22,2	4	22,2	1	5,6	5	27,8	4	22,2		0,0		0,0		0,0	
****00	Diebstahl insgesamt	M	11.308	5.786	51,2	1.529	13,5	1.314	11,6	1.370	12,1	1.509	13,3	739	6,5	285	2,5	517	4,6	
		W	3.748	2.306	61,5	525	14,0	363	9,7	412	11,0	199	5,3	89	2,4	26	0,7	70	1,9	
		G	15.056	8.092	53,7	2.054	13,6	1.677	11,1	1.782	11,8	1.708	11,3	828	5,5	311	2,1	587	3,9	
***100	Diebstahl insg. von Kraftwagen einschl. unbefugter Gebrauch	M	536	128	23,9	60	11,2	46	8,6	43	8,0	235	43,8	52	9,7	10	1,9	42	7,8	
		W	37	21	56,8	6	16,2	2	5,4	3	8,1	7	18,9	1	2,7		0,0	1	2,7	
		G	573	149	26,0	66	11,5	48	8,4	46	8,0	242	42,2	53	9,2	10	1,7	43	7,5	
***200	Diebstahl insg. von Moped/Krad einschl. unbefugte Gebrauch	M	193	105	54,4	53	27,5	15	7,8	10	5,2	18	9,3	10	5,2	5	2,6	5	2,6	
		W	6	5	83,3		0,0		0,0		0,0		0,0	1	16,7	1	16,7		0,0	
		G	199	110	55,3	53	26,6	15	7,5	10	5,0	18	9,0	11	5,5	6	3,0	5	2,5	
***300	Diebstahl insg. von Fahrrad einschl. unbefugter Gebrauch	M	819	468	57,1	90	11,0	76	9,3	47	5,7	129	15,8	60	7,3	32	3,9	30	3,7	
		W	99	73	73,7	12	12,1	4	4,0	4	4,0	8	8,1	3	3,0	2	2,0	1	1,0	
		G	918	541	58,9	102	11,1	80	8,7	51	5,6	137	14,9	63	6,9	34	3,7	31	3,4	
***400	Diebstahl insg. von Schusswaffen	M	5	2	40,0		0,0	1	20,0		0,0	1	20,0	1	20,0	1	20,0		0,0	
		W	2		0,0	1	50,0		0,0	1	50,0		0,0		0,0		0,0		0,0	
		G	7	2	28,6	1	14,3	1	14,3	1	14,3	1	14,3	1	14,3	1	14,3		0,0	
***500	Diebstahl insg. von unbaren ZM	M	133	73	54,9	15	11,3	22	16,5	15	11,3	4	3,0	6	4,5	4	3,0	2	1,5	
		W	50	27	54,0	1	2,0	7	14,0	10	20,0	4	8,0	2	4,0	1	2,0	2	4,0	
		G	183	100	54,6	16	8,7	29	15,8	25	13,7	8	4,4	8	4,4	5	2,7	4	2,2	

Polizeiliche Kriminalstatistik des Landes Brandenburg
Tatort-Wohnortbeziehung der Tatverdächtigen

Berichtszeitraum: 01.01.2015 bis 31.12.2015

Schl.- zahl der Tat	Straftat	S E X U S	Tatver- dächtige insgesamt	Tatverdächtige mit Wohnsitz										TV ohne festen / mit unbekanntem Wohnsitz		ohne festen Wohnsitz		Wohnsitz unbekannt	
				in der Tatortgemeinde		im Landkreis der Tatortgemeinde		im Bundesland		im übrigen Bundesgebiet		außerhalb des Bundesgebietes		Anzahl	in %	Anzahl	in %	Anzahl	in %
				Anzahl	in %	Anzahl	in %	Anzahl	in %	Anzahl	in %	Anzahl	in %						
1	2	3	4	5	6	7	8	9	10	11	12	13	14	15	16	17	18	19	20
***700	Diebstahl insg. von/aus Automaten	M	54	21	38,9	14	25,9	8	14,8	8	14,8	5	9,3	7	13,0	4	7,4	3	5,6
		W	10	8	80,0		0,0	2	20,0		0,0		0,0		0,0		0,0		0,0
		G	64	29	45,3	14	21,9	10	15,6	8	12,5	5	7,8	7	10,9	4	6,3	3	4,7
***800	Diebstahl insg. von Antiquitäten, Kunst- und sakralen Gegenständen	M	10	4	40,0	2	20,0		0,0	2	20,0	2	20,0		0,0		0,0		0,0
		W																	
		G	10	4	40,0	2	20,0		0,0	2	20,0	2	20,0		0,0		0,0		0,0
*00000	Diebstahl insg. - Sonstiger	M	2.672	1.460	54,6	360	13,5	232	8,7	291	10,9	298	11,2	120	4,5	57	2,1	72	2,7
		W	667	397	59,5	78	11,7	69	10,3	93	13,9	32	4,8	15	2,2	6	0,9	9	1,3
		G	3.339	1.857	55,6	438	13,1	301	9,0	384	11,5	330	9,9	135	4,0	63	1,9	81	2,4
*01*00	Diebstahl insg. in/aus Gärten, Gartenanlagen, Gartenkolonien	M	215	131	60,9	24	11,2	23	10,7	14	6,5	20	9,3	11	5,1	4	1,9	8	3,7
		W	42	26	61,9	4	9,5	5	11,9	3	7,1	4	9,5		0,0		0,0		0,0
		G	257	157	61,1	28	10,9	28	10,9	17	6,6	24	9,3	11	4,3	4	1,6	8	3,1
*02*00	Diebstahl insg. in/aus Bungalow, Gartenlauben	M	162	84	51,9	18	11,1	10	6,2	27	16,7	21	13,0	12	7,4	7	4,3	7	4,3
		W	36	20	55,6	1	2,8	3	8,3	8	22,2	1	2,8	3	8,3	1	2,8	2	5,6
		G	198	104	52,5	19	9,6	13	6,6	35	17,7	22	11,1	15	7,6	8	4,0	9	4,5
*03*00	Diebstahl insg. in/aus Bungalow, Gartenl., Gärten, Gartenanl., Gartenk.	M	341	195	57,2	39	11,4	27	7,9	39	11,4	36	10,6	21	6,2	10	2,9	13	3,8
		W	74	43	58,1	5	6,8	8	10,8	11	14,9	4	5,4	3	4,1	1	1,4	2	2,7
		G	415	238	57,3	44	10,6	35	8,4	50	12,0	40	9,6	24	5,8	11	2,7	15	3,6
*04*00	Diebstahl insg. in/aus Garagen, Carports	M	271	120	44,3	45	16,6	27	10,0	11	4,1	59	21,8	25	9,2	11	4,1	16	5,9
		W	29	16	55,2	4	13,8		0,0	4	13,8	4	13,8	1	3,4	1	3,4		0,0
		G	300	136	45,3	49	16,3	27	9,0	15	5,0	63	21,0	26	8,7	12	4,0	16	5,3
*05*00	Diebstahl insg. in/aus Banken, Sparkassen, Postfilialen und -agenturen u. dgl.	M	29	17	58,6	8	27,6	1	3,4	2	6,9		0,0	1	3,4	1	3,4		0,0
		W	6	5	83,3		0,0	1	16,7		0,0		0,0		0,0		0,0		0,0
		G	35	22	62,9	8	22,9	2	5,7	2	5,7		0,0	1	2,9	1	2,9		0,0
*10*00	Diebstahl insg. in/aus Dienst-, Büro-, Fabrikations-,Werkstatt- u. Lagerräumen	M	850	384	45,2	146	17,2	106	12,5	118	13,9	105	12,4	50	5,9	17	2,0	36	4,2
		W	150	76	50,7	22	14,7	19	12,7	24	16,0	9	6,0	3	2,0	2	1,3	1	0,7
		G	1.000	460	46,0	168	16,8	125	12,5	142	14,2	114	11,4	53	5,3	19	1,9	37	3,7
*15*00	Diebstahl insg. in/aus Gaststätten, Kantinen, Hotels und Pensionen	M	210	99	47,1	37	17,6	26	12,4	28	13,3	13	6,2	13	6,2	9	4,3	4	1,9
		W	31	17	54,8	4	12,9	1	3,2	5	16,1	2	6,5	2	6,5		0,0	2	6,5
		G	241	116	48,1	41	17,0	27	11,2	33	13,7	15	6,2	15	6,2	9	3,7	6	2,5
*25*00	Diebstahl insg. in/aus Kiosken, Warenhäusern, Verkaufsräumen	M	5.816	3.049	52,4	732	12,6	723	12,4	659	11,3	651	11,2	389	6,7	142	2,4	273	4,7
		W	2.480	1.565	63,1	334	13,5	231	9,3	230	9,3	127	5,1	58	2,3	16	0,6	47	1,9
		G	8.296	4.614	55,6	1.066	12,8	954	11,5	889	10,7	778	9,4	447	5,4	158	1,9	320	3,9
*26*00	Diebstahl insg. Ladendiebstahl	M	5.589	2.949	52,8	693	12,4	685	12,3	617	11,0	629	11,3	369	6,6	134	2,4	260	4,7
		W	2.441	1.546	63,3	327	13,4	226	9,3	228	9,3	121	5,0	55	2,3	15	0,6	44	1,8
		G	8.030	4.495	56,0	1.020	12,7	911	11,3	845	10,5	750	9,3	424	5,3	149	1,9	304	3,8
*35*00	Diebstahl insg. in/aus Wohnungen	M	1.063	568	53,4	113	10,6	93	8,7	154	14,5	77	7,2	102	9,6	44	4,1	60	5,6
		W	371	211	56,9	69	18,6	34	9,2	44	11,9	10	2,7	14	3,8	4	1,1	10	2,7
		G	1.434	779	54,3	182	12,7	127	8,9	198	13,8	87	6,1	116	8,1	48	3,3	70	4,9

Polizeiliche Kriminalstatistik des Landes Brandenburg
Tatort-Wohnortbeziehung der Tatverdächtigen

Berichtszeitraum: 01.01.2015 bis 31.12.2015

Schl.-zahl der Tat	Straftat	SEXUS	Tatverdächtige insgesamt	Tatverdächtige mit Wohnsitz										TV ohne festen / mit unbekanntem Wohnsitz		ohne festen Wohnsitz		Wohnsitz unbekannt	
				in der Tatortgemeinde		im Landkreis der Tatortgemeinde		im Bundesland		im übrigen Bundesgebiet		außerhalb des Bundesgebietes		Anzahl	in %	Anzahl	in %	Anzahl	in %
				Anzahl	in %	Anzahl	in %	Anzahl	in %	Anzahl	in %	Anzahl	in %						
1	2	3	4	5	6	7	8	9	10	11	12	13	14	15	16	17	18	19	20
*36*00	Tageswohnungseinbruch	M	296	126	42,6	19	6,4	22	7,4	55	18,6	49	16,6	43	14,5	17	5,7	27	9,1
		W	46	25	54,3	8	17,4	4	8,7	6	13,0	1	2,2	3	6,5		0,0	3	6,5
		G	342	151	44,2	27	7,9	26	7,6	61	17,8	50	14,6	46	13,5	17	5,0	30	8,8
*40*00	Diebstahl insg. in/aus Boden-, Kellerräumen und Waschküchen	M	353	240	68,0	15	4,2	17	4,8	11	3,1	53	15,0	24	6,8	13	3,7	11	3,1
		W	49	37	75,5	4	8,2	2	4,1	2	4,1	4	8,2	2	4,1	2	4,1		0,0
		G	402	277	68,9	19	4,7	19	4,7	13	3,2	57	14,2	26	6,5	15	3,7	11	2,7
*45*00	Diebstahl insg. in/aus Baubuden und Baustellen	M	196	85	43,4	27	13,8	21	10,7	30	15,3	29	14,8	6	3,1	2	1,0	4	2,0
		W	14	5	35,7	4	28,6	2	14,3	1	7,1	2	14,3		0,0		0,0		0,0
		G	210	90	42,9	31	14,8	23	11,0	31	14,8	31	14,8	6	2,9	2	1,0	4	1,9
*50*00	Diebstahl insg. an/aus Kfz	M	522	167	32,0	85	16,3	81	15,5	63	12,1	120	23,0	52	10,0	15	2,9	41	7,9
		W	58	26	44,8	15	25,9	6	10,3	8	13,8	2	3,4	3	5,2	2	3,4	1	1,7
		G	580	193	33,3	100	17,2	87	15,0	71	12,2	122	21,0	55	9,5	17	2,9	42	7,2
*56000	Diebstahl insg. an Fahrrad	M	79	49	62,0	8	10,1	5	6,3	3	3,8	10	12,7	4	5,1	2	2,5	2	2,5
		W	7	4	57,1		0,0		0,0	1	14,3	2	28,6		0,0		0,0		0,0
		G	86	53	61,6	8	9,3	5	5,8	4	4,7	12	14,0	4	4,7	2	2,3	2	2,3
*57000	Diebstahl insg. an Wasserfahrzeug	M	13	3	23,1	1	7,7		0,0	5	38,5	4	30,8		0,0		0,0		0,0
		W																	
		G	13	3	23,1	1	7,7		0,0	5	38,5	4	30,8		0,0		0,0		0,0
*60000	Diebstahl insg. von/in/aus Wasserfahrzeugen	M	67	35	52,2	8	11,9	7	10,4	2	3,0	11	16,4	5	7,5	3	4,5	2	3,0
		W	3	1	33,3		0,0	1	33,3	2	66,7		0,0		0,0		0,0		0,0
		G	70	36	51,4	8	11,4	8	11,4	4	5,7	11	15,7	5	7,1	3	4,3	2	2,9
*61000	Diebstahl insg. von Motorboot	M	13	7	53,8	1	7,7	2	15,4		0,0	3	23,1		0,0		0,0		0,0
		W	1		0,0		0,0	1	100,0		0,0		0,0		0,0		0,0		0,0
		G	14	7	50,0	1	7,1	3	21,4		0,0	3	21,4		0,0		0,0		0,0
*63000	Diebstahl insg. von Ruderboot	M	18	12	66,7	4	22,2	1	5,6		0,0	1	5,6		0,0		0,0		0,0
		W																	
		G	18	12	66,7	4	22,2	1	5,6		0,0	1	5,6		0,0		0,0		0,0
*64*00	Diebstahl insg. in/aus Motorboot	M	11	4	36,4		0,0		0,0	1	9,1	3	27,3	3	27,3	3	27,3		0,0
		W																	
		G	11	4	36,4		0,0		0,0	1	9,1	3	27,3	3	27,3	3	27,3		0,0
*66*00	Diebstahl insg. in/aus Ruderboot	M	3		0,0		0,0	3	100,0		0,0		0,0		0,0		0,0		0,0
		W																	
		G	3		0,0		0,0	3	100,0		0,0		0,0		0,0		0,0		0,0
*67000	Diebstahl insg. von Bootsmotoren	M	17	6	35,3	2	11,8		0,0		0,0	7	41,2	2	11,8		0,0	2	11,8
		W	1	1	100,0		0,0		0,0		0,0		0,0		0,0		0,0		0,0
		G	18	7	38,9	2	11,1		0,0		0,0	7	38,9	2	11,1		0,0	2	11,1
*68000	Diebstahl insg. von Bootsmotoren, spez. Außenbootsmotoren	M	17	6	35,3	2	11,8		0,0		0,0	7	41,2	2	11,8		0,0	2	11,8
		W	1	1	100,0		0,0		0,0		0,0		0,0		0,0		0,0		0,0
		G	18	7	38,9	2	11,1		0,0		0,0	7	38,9	2	11,1		0,0	2	11,1

Polizeiliche Kriminalstatistik des Landes Brandenburg

Tatort-Wohnortbeziehung der Tatverdächtigen

Berichtszeitraum: 01.01.2015 bis 31.12.2015

Schl.- zahl der Tat	Straftat	S E X U S	Tatver- dächtige insgesamt	Tatverdächtige mit Wohnsitz										TV ohne festen / mit unbekanntem Wohnsitz		ohne festen Wohnsitz		Wohnsitz unbekannt		
				in der Tatortgemeinde		im Landkreis der Tatortgemeinde		im Bundesland		im übrigen Bundesgebiet		außerhalb des Bundesgebietes		Anzahl	in %	Anzahl	in %	Anzahl	in %	
				Anzahl	in %	Anzahl	in %	Anzahl	in %	Anzahl	in %	Anzahl	in %							
1	2	3	4	5	6	7	8	9	10	11	12	13	14	15	16	17	18	19	20	
*71000	Diebstahl insg. von Btm aus Apotheken	M	4		0,0	3	75,0			0,0			0,0		1	25,0	1	25,0		0,0
		W																		
		G	4		0,0	3	75,0			0,0			0,0		1	25,0	1	25,0		0,0
*73000	Diebstahl insg. von Btm aus Krankenhäusern	M																		
		W	2	1	50,0			0,0			1	50,0					0,0			0,0
		G	2	1	50,0			0,0			1	50,0					0,0			0,0
*81000	Diebstahl insg. von Fisch	M	1	1	100,0															0,0
		W																		
		G	1	1	100,0			0,0												0,0
*85000	Diebstahl insg. auf Friedhöfen und Grabstätten	M	2	2	100,0															0,0
		W	2		0,0		1	50,0							1	50,0	1	50,0		0,0
		G	4	2	50,0		1	25,0							1	25,0	1	25,0		0,0
*86*00	Diebstahl insg. auf Campingplätzen- und Raststätten	M	16	5	31,3	2	12,5	1	6,3	3	18,8	2	12,5	3	18,8			0,0	3	18,8
		W	2	2	100,0			0,0											0,0	0,0
		G	18	7	38,9	2	11,1	1	5,6	3	16,7	2	11,1	3	16,7			0,0	3	16,7
*90*00	Diebstahl insg. Taschendiebstahl	M	71	23	32,4	9	12,7	5	7,0	15	21,1	11	15,5	9	12,7	2	2,8	7	9,9	
		W	26	7	26,9	1	3,8	2	7,7	4	15,4	12	46,2					0,0		0,0
		G	97	30	30,9	10	10,3	7	7,2	19	19,6	23	23,7	9	9,3	2	2,1	7	7,2	
500000	Vermögens- und Fälschungsdelikte	M	10.974	4.847	44,2	1.317	12,0	1.336	12,2	2.456	22,4	887	8,1	835	7,6	409	3,7	462	4,2	
		W	5.025	3.019	60,1	671	13,4	559	11,1	741	14,7	123	2,4	145	2,9	40	0,8	111	2,2	
		G	15.999	7.866	49,2	1.988	12,4	1.895	11,8	3.197	20,0	1.010	6,3	980	6,1	449	2,8	573	3,6	
510000	Betrug	M	8.150	3.425	42,0	985	12,1	1.030	12,6	2.016	24,7	519	6,4	714	8,8	362	4,4	385	4,7	
		W	3.927	2.282	58,1	540	13,8	444	11,3	622	15,8	98	2,5	127	3,2	37	0,9	96	2,4	
		G	12.077	5.707	47,3	1.525	12,6	1.474	12,2	2.638	21,8	617	5,1	841	7,0	399	3,3	481	4,0	
511000	Waren- und Warenkreditbetrug	M	2.941	1.404	47,7	248	8,4	374	12,7	742	25,2	171	5,8	186	6,3	30	1,0	165	5,6	
		W	1.583	1.013	64,0	147	9,3	185	11,7	242	15,3	29	1,8	58	3,7	4	0,3	55	3,5	
		G	4.524	2.417	53,4	395	8,7	559	12,4	984	21,8	200	4,4	244	5,4	34	0,8	220	4,9	
511100	Betrügerisches Erlangen von Kfz	M	55	6	10,9	5	9,1	8	14,5	28	50,9	3	5,5	5	9,1	3	5,5	2	3,6	
		W	15	1	6,7	5	33,3	3	20,0	5	33,3	2	13,3					0,0	0,0	
		G	70	7	10,0	10	14,3	11	15,7	33	47,1	5	7,1	5	7,1	3	4,3	2	2,9	
511200	Sonstiger Warenkreditbetrug	M	1.913	710	37,1	205	10,7	258	13,5	546	28,5	158	8,3	124	6,5	21	1,1	111	5,8	
		W	1.070	617	57,7	117	10,9	140	13,1	182	17,0	22	2,1	40	3,7	4	0,4	37	3,5	
		G	2.983	1.327	44,5	322	10,8	398	13,3	728	24,4	180	6,0	164	5,5	25	0,8	148	5,0	
511201	Tankbetrug	M	970	155	16,0	135	13,9	144	14,8	404	41,6	137	14,1	36	3,7	9	0,9	32	3,3	
		W	251	68	27,1	43	17,1	39	15,5	97	38,6	12	4,8	4	1,6	1	0,4	3	1,2	
		G	1.221	223	18,3	178	14,6	183	15,0	501	41,0	149	12,2	40	3,3	10	0,8	35	2,9	
511300	Warenbetrug	M	1.056	734	69,5	39	3,7	112	10,6	175	16,6	10	0,9	59	5,6	7	0,7	53	5,0	
		W	534	420	78,7	27	5,1	43	8,1	56	10,5	5	0,9	18	3,4			0,0	18	3,4
		G	1.590	1.154	72,6	66	4,2	155	9,7	231	14,5	15	0,9	77	4,8	7	0,4	71	4,5	

Polizeiliche Kriminalstatistik des Landes Brandenburg
Tatort-Wohnortbeziehung der Tatverdächtigen

Berichtszeitraum: 01.01.2015 bis 31.12.2015

Schl.- zahl der Tat	Straftat	S E X U S	Tatver- dächtige insgesamt	Tatverdächtige mit Wohnsitz										TV ohne festen / mit unbekanntem Wohnsitz		ohne festen Wohnsitz		Wohnsitz unbekannt	
				in der Tatortgemeinde		im Landkreis der Tatortgemeinde		im Bundesland		im übrigen Bundesgebiet		außerhalb des Bundesgebietes		Anzahl	in %	Anzahl	in %	Anzahl	in %
				Anzahl	in %	Anzahl	in %	Anzahl	in %	Anzahl	in %	Anzahl	in %						
1	2	3	4	5	6	7	8	9	10	11	12	13	14	15	16	17	18	19	20
512000	Grundstücks- und Baubetrug	M	24	8	33,3	4	16,7	1	4,2	7	29,2	3	12,5	1	4,2		0,0	1	4,2
		W	6	1	16,7	2	33,3		0,0	2	33,3	1	16,7		0,0		0,0		0,0
		G	30	9	30,0	6	20,0	1	3,3	9	30,0	4	13,3	1	3,3		0,0	1	3,3
513000	Kapitalanlage- und Anlagebetrug	M	40	8	20,0	1	2,5	7	17,5	21	52,5	2	5,0	1	2,5		0,0	1	2,5
		W	7	3	42,9	2	28,6	1	14,3	1	14,3		0,0		0,0		0,0		0,0
		G	47	11	23,4	3	6,4	8	17,0	22	46,8	2	4,3	1	2,1		0,0	1	2,1
513100	Prospektbetrug	M	2		0,0		0,0		0,0	2	100,0		0,0		0,0		0,0		0,0
		W																	
		G	2		0,0		0,0		0,0	2	100,0		0,0		0,0		0,0		0,0
513200	Anlagebetrug	M	33	5	15,2		0,0	7	21,2	18	54,5	2	6,1	1	3,0		0,0	1	3,0
		W	6	3	50,0	1	16,7	1	16,7	1	16,7		0,0		0,0		0,0		0,0
		G	39	8	20,5	1	2,6	8	20,5	19	48,7	2	5,1	1	2,6		0,0	1	2,6
513300	Betrug bei Börsenspekulationen	M	2	2	100,0		0,0		0,0		0,0		0,0		0,0		0,0		0,0
		W																	
		G	2	2	100,0		0,0		0,0		0,0		0,0		0,0		0,0		0,0
513400	Beteiligungsbetrug	M	2		0,0		0,0	1	50,0	1	50,0		0,0		0,0		0,0		0,0
		W																	
		G	2		0,0		0,0	1	50,0	1	50,0		0,0		0,0		0,0		0,0
513500	Kautionsbetrug	M	2	1	50,0	1	50,0		0,0		0,0		0,0		0,0		0,0		0,0
		W	1		0,0	1	100,0		0,0		0,0		0,0		0,0		0,0		0,0
		G	3	1	33,3	2	66,7		0,0		0,0		0,0		0,0		0,0		0,0
514000	Geldkreditbetrug	M	142	48	33,8	17	12,0	29	20,4	44	31,0	3	2,1	3	2,1	1	0,7	2	1,4
		W	54	22	40,7	2	3,7	9	16,7	21	38,9		0,0		0,0		0,0		0,0
		G	196	70	35,7	19	9,7	38	19,4	65	33,2	3	1,5	3	1,5	1	0,5	2	1,0
514100	Kreditbetrug (im geschäftlichen Verkehr)	M	26	3	11,5	3	11,5	8	30,8	11	42,3	1	3,8		0,0		0,0		0,0
		W	16	2	12,5		0,0	3	18,8	11	68,8		0,0		0,0		0,0		0,0
		G	42	5	11,9	3	7,1	11	26,2	22	52,4	1	2,4		0,0		0,0		0,0
514200	Subventionsbetrug	M	52	18	34,6	5	9,6	9	17,3	18	34,6	2	3,8		0,0		0,0		0,0
		W	8	5	62,5		0,0		0,0	3	37,5		0,0		0,0		0,0		0,0
		G	60	23	38,3	5	8,3	9	15,0	21	35,0	2	3,3		0,0		0,0		0,0
514300	Krediterlangungsbetrug	M	63	27	42,9	9	14,3	12	19,0	15	23,8		0,0	2	3,2	1	1,6	1	1,6
		W	30	15	50,0	2	6,7	6	20,0	7	23,3		0,0		0,0		0,0		0,0
		G	93	42	45,2	11	11,8	18	19,4	22	23,7		0,0	2	2,2	1	1,1	1	1,1
514500	Wertpapierbetrug	M	1		0,0		0,0		0,0		0,0		0,0	1	100,0		0,0	1	100,0
		W																	
		G	1		0,0		0,0		0,0		0,0		0,0	1	100,0		0,0	1	100,0
515000	Erschleichen von Leistungen	M	1.755	397	22,6	256	14,6	227	12,9	498	28,4	200	11,4	313	17,8	273	15,6	47	2,7
		W	407	158	38,8	51	12,5	61	15,0	109	26,8	25	6,1	27	6,6	21	5,2	6	1,5
		G	2.162	555	25,7	307	14,2	288	13,3	607	28,1	225	10,4	340	15,7	294	13,6	53	2,5

Polizeiliche Kriminalstatistik des Landes Brandenburg
Tatort-Wohnortbeziehung der Tatverdächtigen

Berichtszeitraum: 01.01.2015 bis 31.12.2015

Schl.- zahl der Tat	Straftat	S E X U S	Tatver- dächtige insgesamt	Tatverdächtige mit Wohnsitz										TV ohne festen / mit unbekanntem Wohnsitz		ohne festen Wohnsitz		Wohnsitz unbekannt	
				in der Tatortgemeinde		im Landkreis der Tatortgemeinde		im Bundesland		im übrigen Bundesgebiet		außerhalb des Bundesgebietes		Anzahl	in %	Anzahl	in %	Anzahl	in %
				Anzahl	in %	Anzahl	in %	Anzahl	in %	Anzahl	in %	Anzahl	in %						
1	2	3	4	5	6	7	8	9	10	11	12	13	14	15	16	17	18	19	20
516000	Betrug bzw. Computerbetrug mittels rechtswidrig erlangter unbarer Zahlungsmittel	M	284	145	51,1	25	8,8	36	12,7	48	16,9	16	5,6	35	12,3	18	6,3	18	6,3
		W	130	75	57,7	10	7,7	11	8,5	23	17,7	8	6,2	11	8,5	4	3,1	10	7,7
		G	414	220	53,1	35	8,5	47	11,4	71	17,1	24	5,8	46	11,1	22	5,3	28	6,8
516200	Betrug mittels rechtswidrig erlangter Zahlungskarten ohne PIN (Lastschriftverfahren)	M	54	12	22,2	5	9,3	7	13,0	13	24,1	8	14,8	18	33,3	11	20,4	8	14,8
		W	23	7	30,4	2	8,7	3	13,0	8	34,8	2	8,7	6	26,1	3	13,0	5	21,7
		G	77	19	24,7	7	9,1	10	13,0	21	27,3	10	13,0	24	31,2	14	18,2	13	16,9
516300	Computerbetrug mittels rechtswidrig erlangter Zahlungskarten mit PIN	M	127	74	58,3	12	9,4	21	16,5	13	10,2		0,0	10	7,9	6	4,7	4	3,1
		W	61	39	63,9	6	9,8	4	6,6	5	8,2	4	6,6	5	8,2	1	1,6	5	8,2
		G	188	113	60,1	18	9,6	25	13,3	18	9,6	4	2,1	15	8,0	7	3,7	9	4,8
516400	Betrug m. rechtsw. erlangter Kreditkarten	M	25	9	36,0	4	16,0	3	12,0	6	24,0	1	4,0	5	20,0	2	8,0	3	12,0
		W	10	3	30,0		0,0	2	20,0	4	40,0		0,0	1	10,0		0,0	1	10,0
		G	35	12	34,3	4	11,4	5	14,3	10	28,6	1	2,9	6	17,1	2	5,7	4	11,4
516500	Betrug bzw. Computerbetrug mittels rechtswidrig erlangter Daten von Zahlungskarten	M	76	49	64,5	1	1,3	6	7,9	15	19,7	5	6,6	3	3,9		0,0	3	3,9
		W	35	27	77,1	2	5,7	1	2,9	4	11,4	2	5,7		0,0		0,0		0,0
		G	111	76	68,5	3	2,7	7	6,3	19	17,1	7	6,3	3	2,7		0,0	3	2,7
516900	Betrug bzw. Computerbetrug mittels rechtswidrig erlangter sonstiger unbarer Zahlungsmittel	M	15	6	40,0	3	20,0	3	20,0	3	20,0	2	13,3		0,0		0,0		0,0
		W	6	1	16,7		0,0	2	33,3	3	50,0		0,0		0,0		0,0		0,0
		G	21	7	33,3	3	14,3	5	23,8	6	28,6	2	9,5		0,0		0,0		0,0
517000	Sonstiger Betrug	M	3.382	1.594	47,1	449	13,3	390	11,5	712	21,1	130	3,8	204	6,0	47	1,4	167	4,9
		W	1.902	1.099	57,8	335	17,6	187	9,8	244	12,8	35	1,8	33	1,7	8	0,4	26	1,4
		G	5.284	2.693	51,0	784	14,8	577	10,9	956	18,1	165	3,1	237	4,5	55	1,0	193	3,7
517100	Leistungsbetrug	M	185	40	21,6	15	8,1	30	16,2	61	33,0	23	12,4	17	9,2	2	1,1	15	8,1
		W	32	9	28,1	6	18,8	6	18,8	8	25,0	2	6,3	2	6,3		0,0	2	6,3
		G	217	49	22,6	21	9,7	36	16,6	69	31,8	25	11,5	19	8,8	2	0,9	17	7,8
517200	Leistungskreditbetrug	M	306	138	45,1	30	9,8	50	16,3	61	19,9	7	2,3	23	7,5	2	0,7	21	6,9
		W	150	78	52,0	26	17,3	24	16,0	20	13,3		0,0	3	2,0		0,0	3	2,0
		G	456	216	47,4	56	12,3	74	16,2	81	17,8	7	1,5	26	5,7	2	0,4	24	5,3
517300	Arbeitsvermittlungsbetrug	M	5	3	60,0	1	20,0		0,0		0,0		0,0	1	20,0	1	20,0	1	20,0
		W	4	4	100,0		0,0		0,0		0,0		0,0		0,0		0,0		0,0
		G	9	7	77,8	1	11,1		0,0		0,0		0,0	1	11,1	1	11,1	1	11,1
517400	Betrug z.N.v. Versich. und Versich.missbrauch	M	121	43	35,5	6	5,0	41	33,9	28	23,1	2	1,7	2	1,7		0,0	2	1,7
		W	54	20	37,0	1	1,9	20	37,0	12	22,2	1	1,9		0,0		0,0		0,0
		G	175	63	36,0	7	4,0	61	34,9	40	22,9	3	1,7	2	1,1		0,0	2	1,1
517500	Computerbetrug (sonstiger)	M	109	75	68,8	3	2,8	9	8,3	20	18,3	1	0,9	4	3,7		0,0	4	3,7
		W	49	40	81,6	3	6,1	4	8,2	3	6,1		0,0		0,0		0,0		0,0
		G	158	115	72,8	6	3,8	13	8,2	23	14,6	1	0,6	4	2,5		0,0	4	2,5
517600	Provisionsbetrug	M	15	5	33,3		0,0	4	26,7	6	40,0		0,0		0,0		0,0		0,0
		W	4	1	25,0		0,0	1	25,0	2	50,0		0,0		0,0		0,0		0,0
		G	19	6	31,6		0,0	5	26,3	8	42,1		0,0		0,0		0,0		0,0

Polizeiliche Kriminalstatistik des Landes Brandenburg

Tatort-Wohnortbeziehung der Tatverdächtigen

Berichtszeitraum: 01.01.2015 bis 31.12.2015

Schl.- zahl der Tat	Straftat	S E X U S	Tatver- dächtige insgesamt	Tatverdächtige mit Wohnsitz										TV ohne festen / mit unbekanntem Wohnsitz		ohne festen Wohnsitz		Wohnsitz unbekannt	
				in der Tatortgemeinde		im Landkreis der Tatortgemeinde		im Bundesland		im übrigen Bundesgebiet		außerhalb des Bundesgebietes		Anzahl	in %	Anzahl	in %	Anzahl	in %
				Anzahl	in %	Anzahl	in %	Anzahl	in %	Anzahl	in %	Anzahl	in %						
1	2	3	4	5	6	7	8	9	10	11	12	13	14	15	16	17	18	19	20
517700	Betrug z.N.v. Sozialversich. und SV- trägern	M	21	15	71,4	2	9,5		0,0	4	19,0		0,0		0,0		0,0		0,0
		W	17	14	82,4	2	11,8		0,0		0,0		0,0	1	5,9		0,0	1	5,9
		G	38	29	76,3	4	10,5		0,0	4	10,5		0,0	1	2,6		0,0	1	2,6
517800	Sozialleistungsbetrug	M	745	495	66,4	176	23,6	37	5,0	31	4,2	2	0,3	8	1,1		0,0	8	1,1
		W	761	533	70,0	172	22,6	37	4,9	20	2,6	2	0,3	1	0,1		0,0	1	0,1
		G	1.506	1.028	68,3	348	23,1	74	4,9	51	3,4	4	0,3	9	0,6		0,0	9	0,6
517900	Missbräuchliche Nutzung von Telekommunikationsdiensten	M	25	17	68,0	4	16,0	2	8,0	2	8,0		0,0	1	4,0		0,0	1	4,0
		W	8	6	75,0	2	25,0		0,0		0,0		0,0		0,0		0,0		0,0
		G	33	23	69,7	6	18,2	2	6,1	2	6,1		0,0	1	3,0		0,0	1	3,0
518100	Abrechnungsbetrug	M	61	27	44,3	10	16,4	6	9,8	19	31,1	1	1,6	1	1,6		0,0	1	1,6
		W	58	35	60,3	9	15,5	7	12,1	7	12,1		0,0		0,0		0,0		0,0
		G	119	62	52,1	19	16,0	13	10,9	26	21,8	1	0,8	1	0,8		0,0	1	0,8
518200	Einmietbetrug	M	203	72	35,5	15	7,4	14	6,9	71	35,0	9	4,4	32	15,8	9	4,4	26	12,8
		W	103	41	39,8	14	13,6	5	4,9	29	28,2	6	5,8	9	8,7	1	1,0	8	7,8
		G	306	113	36,9	29	9,5	19	6,2	100	32,7	15	4,9	41	13,4	10	3,3	34	11,1
518300	Überweisungsbetrug	M	112	52	46,4	7	6,3	16	14,3	17	15,2	8	7,1	19	17,0	6	5,4	14	12,5
		W	49	29	59,2	5	10,2	7	14,3	8	16,3	2	4,1	1	2,0	1	2,0	1	2,0
		G	161	81	50,3	12	7,5	23	14,3	25	15,5	10	6,2	20	12,4	7	4,3	15	9,3
518400	Zechbetrug	M	57	16	28,1	4	7,0	2	3,5	24	42,1	6	10,5	7	12,3	4	7,0	3	5,3
		W	10	3	30,0		0,0	2	20,0	2	20,0	2	20,0	1	10,0		0,0	1	10,0
		G	67	19	28,4	4	6,0	4	6,0	26	38,8	8	11,9	8	11,9	4	6,0	4	6,0
518800	Kreditvermittlungsbetrug	M	8	3	37,5	1	12,5		0,0	4	50,0		0,0		0,0		0,0		0,0
		W	2	1	50,0		0,0		0,0	1	50,0		0,0		0,0		0,0		0,0
		G	10	4	40,0	1	10,0		0,0	5	50,0		0,0		0,0		0,0		0,0
518900	Sonstige weitere Betrugsarten	M	1.555	649	41,7	178	11,4	196	12,6	391	25,1	75	4,8	104	6,7	25	1,6	81	5,2
		W	659	318	48,3	97	14,7	78	11,8	139	21,1	21	3,2	15	2,3	6	0,9	9	1,4
		G	2.214	967	43,7	275	12,4	274	12,4	530	23,9	96	4,3	119	5,4	31	1,4	90	4,1
520000	Veruntreuungen	M	438	251	57,3	43	9,8	59	13,5	69	15,8	10	2,3	15	3,4	1	0,2	14	3,2
		W	149	94	63,1	17	11,4	19	12,8	19	12,8		0,0	1	0,7		0,0	1	0,7
		G	587	345	58,8	60	10,2	78	13,3	88	15,0	10	1,7	16	2,7	1	0,2	15	2,6
521000	Untreue	M	139	83	59,7	17	12,2	23	16,5	12	8,6		0,0	5	3,6	1	0,7	4	2,9
		W	81	48	59,3	12	14,8	11	13,6	10	12,3		0,0		0,0		0,0		0,0
		G	220	131	59,5	29	13,2	34	15,5	22	10,0		0,0	5	2,3	1	0,5	4	1,8
521100	Untreue bei Kapitalanlagegeschäften	M	4	1	25,0		0,0	3	75,0		0,0		0,0		0,0		0,0		0,0
		W	1		0,0		0,0	1	100,0		0,0		0,0		0,0		0,0		0,0
		G	5	1	20,0		0,0	4	80,0		0,0		0,0		0,0		0,0		0,0
522000	Vorenthalten und Veruntreuen von Arbeitsentgelt	M	298	168	56,4	26	8,7	36	12,1	57	19,1	10	3,4	9	3,0		0,0	9	3,0
		W	67	45	67,2	4	6,0	8	11,9	10	14,9		0,0	1	1,5		0,0	1	1,5
		G	365	213	58,4	30	8,2	44	12,1	67	18,4	10	2,7	10	2,7		0,0	10	2,7

Polizeiliche Kriminalstatistik des Landes Brandenburg
Tatort-Wohnortbeziehung der Tatverdächtigen

Berichtszeitraum: 01.01.2015 bis 31.12.2015

Schl.- zahl der Tat	Straftat	S E X U S	Tatver- dächtige insgesamt	Tatverdächtige mit Wohnsitz										TV ohne festen / mit unbekanntem Wohnsitz		ohne festen Wohnsitz		Wohnsitz unbekannt	
				in der Tatortgemeinde		im Landkreis der Tatortgemeinde		im Bundesland		im übrigen Bundesgebiet		außerhalb des Bundesgebietes		Anzahl	in %	Anzahl	in %	Anzahl	in %
				Anzahl	in %	Anzahl	in %	Anzahl	in %	Anzahl	in %	Anzahl	in %						
1	2	3	4	5	6	7	8	9	10	11	12	13	14	15	16	17	18	19	20
623000	Landfriedensbruch	M	137	44	32,1	17	12,4	37	27,0	32	23,4		0,0	7	5,1		0,0	7	5,1
		W	1		0,0		0,0		0,0	1	100,0		0,0		0,0		0,0		0,0
		G	138	44	31,9	17	12,3	37	26,8	33	23,9		0,0	7	5,1		0,0	7	5,1
624000	Vortäuschen einer Straftat	M	224	156	69,6	26	11,6	21	9,4	16	7,1	4	1,8	5	2,2	3	1,3	2	0,9
		W	104	62	59,6	22	21,2	10	9,6	6	5,8	2	1,9	2	1,9	2	1,9		0,0
		G	328	218	66,5	48	14,6	31	9,5	22	6,7	6	1,8	7	2,1	5	1,5	2	0,6
624100	Vortäuschen eines Raubes	M	26	18	69,2	4	15,4	3	11,5	1	3,8		0,0		0,0		0,0		0,0
		W	5	4	80,0		0,0	1	20,0		0,0		0,0		0,0		0,0		0,0
		G	31	22	71,0	4	12,9	4	12,9	1	3,2		0,0		0,0		0,0		0,0
624200	Vortäuschen eines Diebstahls	M	73	48	65,8	6	8,2	11	15,1	7	9,6	2	2,7		0,0		0,0		0,0
		W	20	11	55,0	6	30,0	2	10,0		0,0		0,0	1	5,0	1	5,0		0,0
		G	93	59	63,4	12	12,9	13	14,0	7	7,5	2	2,2	1	1,1	1	1,1		0,0
626000	Gewaltdarstellung	M	12	5	41,7	6	50,0		0,0	1	8,3		0,0		0,0		0,0		0,0
		W																	
		G	12	5	41,7	6	50,0		0,0	1	8,3		0,0		0,0		0,0		0,0
626100	Gewaltdarstellung - Schriften an Personen unter 18 Jahren	M	12	5	41,7	6	50,0		0,0	1	8,3		0,0		0,0		0,0		0,0
		W																	
		G	12	5	41,7	6	50,0		0,0	1	8,3		0,0		0,0		0,0		0,0
627000	Volksverhetzung	M	206	137	66,5	27	13,1	21	10,2	21	10,2	1	0,5	1	0,5		0,0	1	0,5
		W	33	22	66,7	3	9,1	5	15,2	3	9,1		0,0		0,0		0,0		0,0
		G	239	159	66,5	30	12,6	26	10,9	24	10,0	1	0,4	1	0,4		0,0	1	0,4
630000	Begünstigung, Strafvereitelung, Hehlerei u. Geldwäsche	M	900	386	42,9	51	5,7	40	4,4	59	6,6	347	38,6	23	2,6	10	1,1	13	1,4
		W	147	113	76,9	7	4,8	12	8,2	11	7,5	3	2,0	2	1,4		0,0	2	1,4
		G	1.047	499	47,7	58	5,5	52	5,0	70	6,7	350	33,4	25	2,4	10	1,0	15	1,4
631000	Hehlerei von Kfz	M	250	28	11,2	9	3,6	1	0,4	14	5,6	194	77,6	4	1,6	2	0,8	2	0,8
		W	6	2	33,3		0,0	3	50,0		0,0	1	16,7		0,0		0,0		0,0
		G	256	30	11,7	9	3,5	4	1,6	14	5,5	195	76,2	4	1,6	2	0,8	2	0,8
631100	Gewerbsmäßige Hehlerei von Kfz	M	20		0,0		0,0		0,0		0,0	20	100,0		0,0		0,0		0,0
		W																	
		G	20		0,0		0,0		0,0		0,0	20	100,0		0,0		0,0		0,0
631200	Bandenhehlerei von Kfz	M	7		0,0		0,0		0,0		0,0	7	100,0		0,0		0,0		0,0
		W	1		0,0		0,0		0,0		0,0	1	100,0		0,0		0,0		0,0
		G	8		0,0		0,0		0,0		0,0	8	100,0		0,0		0,0		0,0
631300	Gewerbsmäßige Bandenhehlerei von Kfz	M	9		0,0		0,0		0,0	4	44,4	5	55,6		0,0		0,0		0,0
		W																	
		G	9		0,0		0,0		0,0	4	44,4	5	55,6		0,0		0,0		0,0
632000	Sonstige Hehlerei	M	484	234	48,3	34	7,0	29	6,0	28	5,8	149	30,8	15	3,1	8	1,7	7	1,4
		W	49	37	75,5	4	8,2	4	8,2	3	6,1	2	4,1		0,0		0,0		0,0
		G	533	271	50,8	38	7,1	33	6,2	31	5,8	151	28,3	15	2,8	8	1,5	7	1,3

Polizeiliche Kriminalstatistik des Landes Brandenburg

Tatort-Wohnortbeziehung der Tatverdächtigen

Berichtszeitraum: 01.01.2015 bis 31.12.2015

Schl.- zahl der Tat	Straftat	S E X U S	Tatver- dächtige insgesamt	Tatverdächtige mit Wohnsitz										TV ohne festen / mit unbekanntem Wohnsitz		ohne festen Wohnsitz		Wohnsitz unbekannt	
				in der Tatortgemeinde		im Landkreis der Tatortgemeinde		im Bundesland		im übrigen Bundesgebiet		außerhalb des Bundesgebietes		Anzahl	in %	Anzahl	in %	Anzahl	in %
				Anzahl	in %	Anzahl	in %	Anzahl	in %	Anzahl	in %	Anzahl	in %						
1	2	3	4	5	6	7	8	9	10	11	12	13	14	15	16	17	18	19	20
632100	Gewerbsmäßige Hehlerei	M	36	14	38,9	2	5,6	4	11,1		0,0	15	41,7	1	2,8		0,0	1	2,8
		W	3	2	66,7		0,0	2	66,7		0,0		0,0		0,0		0,0		0,0
		G	39	16	41,0	2	5,1	6	15,4		0,0	15	38,5	1	2,6		0,0	1	2,6
632200	Bandenhehlerei	M	13	1	7,7	2	15,4		0,0	3	23,1	7	53,8		0,0		0,0		0,0
		W																	
		G	13	1	7,7	2	15,4		0,0	3	23,1	7	53,8		0,0		0,0		0,0
633000	Geldwäsche, Verschleierung unrechtmäßig erl. Vermögenswerte	M	126	103	81,7	3	2,4	4	3,2	12	9,5	2	1,6	3	2,4		0,0	3	2,4
		W	65	56	86,2	1	1,5	3	4,6	3	4,6		0,0	2	3,1		0,0	2	3,1
		G	191	159	83,2	4	2,1	7	3,7	15	7,9	2	1,0	5	2,6		0,0	5	2,6
640000	Brandstiftung und Herbeiführen einer Brandgefahr	M	478	333	69,7	58	12,1	37	7,7	45	9,4	7	1,5	7	1,5	5	1,0	2	0,4
		W	91	72	79,1	6	6,6	5	5,5	8	8,8		0,0		0,0		0,0		0,0
		G	569	405	71,2	64	11,2	42	7,4	53	9,3	7	1,2	7	1,2	5	0,9	2	0,4
641000	(Vorsätzliche) Brandstiftung und Herbeiführen einer Brandgefahr	M	267	186	69,7	46	17,2	17	6,4	19	7,1	3	1,1	5	1,9	4	1,5	1	0,4
		W	30	24	80,0	2	6,7	1	3,3	3	10,0		0,0		0,0		0,0		0,0
		G	297	210	70,7	48	16,2	18	6,1	22	7,4	3	1,0	5	1,7	4	1,3	1	0,3
650000	Wettbewerbs-, Korruptions- und Amtsdelikte	M	241	103	42,7	45	18,7	44	18,3	35	14,5	1	0,4	18	7,5		0,0	18	7,5
		W	50	33	66,0	5	10,0	9	18,0	3	6,0		0,0		0,0		0,0		0,0
		G	291	136	46,7	50	17,2	53	18,2	38	13,1	1	0,3	18	6,2		0,0	18	6,2
651000	Vorteilsannahme, Bestechlichkeit	M	48	27	56,3	6	12,5	12	25,0	3	6,3		0,0		0,0		0,0		0,0
		W	29	18	62,1	2	6,9	8	27,6	1	3,4		0,0		0,0		0,0		0,0
		G	77	45	58,4	8	10,4	20	26,0	4	5,2		0,0		0,0		0,0		0,0
651100	Vorteilsannahme § 331 StGB	M	31	19	61,3	3	9,7	8	25,8	1	3,2		0,0		0,0		0,0		0,0
		W	19	11	57,9		0,0	7	36,8	1	5,3		0,0		0,0		0,0		0,0
		G	50	30	60,0	3	6,0	15	30,0	2	4,0		0,0		0,0		0,0		0,0
651200	Bestechlichkeit § 332 StGB	M	17	9	52,9	3	17,6	4	23,5	1	5,9		0,0		0,0		0,0		0,0
		W	11	8	72,7	2	18,2	1	9,1		0,0		0,0		0,0		0,0		0,0
		G	28	17	60,7	5	17,9	5	17,9	1	3,6		0,0		0,0		0,0		0,0
651400	Alle sonst. bes. schweren Fälle der Bestechlichkeit	M	1		0,0		0,0		0,0	1	100,0		0,0		0,0		0,0		0,0
		W																	
		G	1		0,0		0,0		0,0	1	100,0		0,0		0,0		0,0		0,0
652000	Vorteilsgewährung, Bestechung	M	61	23	37,7	5	8,2	12	19,7	21	34,4		0,0	2	3,3		0,0	2	3,3
		W	4	3	75,0		0,0		0,0	1	25,0		0,0		0,0		0,0		0,0
		G	65	26	40,0	5	7,7	12	18,5	22	33,8		0,0	2	3,1		0,0	2	3,1
652100	Vorteilsgewährung	M	21	8	38,1	1	4,8	6	28,6	6	28,6		0,0		0,0		0,0		0,0
		W																	
		G	21	8	38,1	1	4,8	6	28,6	6	28,6		0,0		0,0		0,0		0,0
652200	Bestechung	M	42	21	50,0	4	9,5	7	16,7	10	23,8		0,0	2	4,8		0,0	2	4,8
		W	4	3	75,0		0,0		0,0	1	25,0		0,0		0,0		0,0		0,0
		G	46	24	52,2	4	8,7	7	15,2	11	23,9		0,0	2	4,3		0,0	2	4,3

Polizeiliche Kriminalstatistik des Landes Brandenburg
Tatort-Wohnortbeziehung der Tatverdächtigen

Berichtszeitraum: 01.01.2015 bis 31.12.2015

Schl.- zahl der Tat	Straftat	S E X U S	Tatver- dächtige insgesamt	Tatverdächtige mit Wohnsitz										TV ohne festen / mit unbekanntem Wohnsitz		ohne festen Wohnsitz		Wohnsitz unbekannt		
				in der Tatortgemeinde		im Landkreis der Tatortgemeinde		im Bundesland		im übrigen Bundesgebiet		außerhalb des Bundesgebietes		Anzahl	in %	Anzahl	in %	Anzahl	in %	
				Anzahl	in %	Anzahl	in %	Anzahl	in %	Anzahl	in %	Anzahl	in %							
1	2	3	4	5	6	7	8	9	10	11	12	13	14	15	16	17	18	19	20	
652400	Alle sonst. bes. schweren Fälle der Bestechung	M	5		0,0		0,0		0,0	5	100,0		0,0		0,0		0,0		0,0	
		W																		
		G	5		0,0		0,0		0,0	5	100,0		0,0		0,0		0,0		0,0	
655000	Sonstige Straftaten im Amt	M	111	46	41,4	30	27,0	16	14,4	5	4,5		0,0	16	14,4		0,0	16	14,4	
		W	15	10	66,7	3	20,0	1	6,7	1	6,7		0,0		0,0		0,0		0,0	
		G	126	56	44,4	33	26,2	17	13,5	6	4,8		0,0	16	12,7		0,0	16	12,7	
655100	Körperverletzung im Amt	M	58	27	46,6	15	25,9	8	13,8	2	3,4		0,0	8	13,8		0,0	8	13,8	
		W	6	3	50,0	1	16,7	1	16,7	1	16,7		0,0		0,0		0,0		0,0	
		G	64	30	46,9	16	25,0	9	14,1	3	4,7		0,0	8	12,5		0,0	8	12,5	
655200	Verletzung des Dienstgeheimnisses	M	7	1	14,3	1	14,3	3	42,9	2	28,6		0,0		0,0		0,0		0,0	
		W	3	3	100,0		0,0		0,0		0,0		0,0		0,0		0,0		0,0	
		G	10	4	40,0	1	10,0	3	30,0	2	20,0		0,0		0,0		0,0		0,0	
656000	Wettbewerbsbeschränk. Absprachen bei Ausschreibungen	M	11	4	36,4	1	9,1	1	9,1	5	45,5		0,0		0,0		0,0		0,0	
		W	1		0,0		0,0	1	100,0		0,0		0,0		0,0		0,0		0,0	
		G	12	4	33,3	1	8,3	2	16,7	5	41,7		0,0		0,0		0,0		0,0	
657000	Bestechlichkeit und Bestechung im geschäftlichen Verkehr	M	16	6	37,5	3	18,8	3	18,8	3	18,8	1	6,3		0,0		0,0		0,0	
		W	2	2	100,0		0,0		0,0		0,0		0,0		0,0		0,0		0,0	
		G	18	8	44,4	3	16,7	3	16,7	3	16,7	1	5,6		0,0		0,0		0,0	
657100	Bestechlichkeit und Bestechung gemäß § 299 StGB	M	16	6	37,5	3	18,8	3	18,8	3	18,8	1	6,3		0,0		0,0		0,0	
		W	2	2	100,0		0,0		0,0		0,0		0,0		0,0		0,0		0,0	
		G	18	8	44,4	3	16,7	3	16,7	3	16,7	1	5,6		0,0		0,0		0,0	
660000	Strafbarer Eigennutz	M	406	147	36,2	60	14,8	77	19,0	109	26,8	10	2,5	4	1,0	1	0,2	3	0,7	
		W	27	9	33,3	7	25,9	6	22,2	4	14,8		0,0	1	3,7	1	3,7		0,0	
		G	433	156	36,0	67	15,5	83	19,2	113	26,1	10	2,3	5	1,2	2	0,5	3	0,7	
662000	Wilderei	M	363	134	36,9	58	16,0	68	18,7	100	27,5	2	0,6	2	0,6	1	0,3	1	0,3	
		W	15	5	33,3	3	20,0	3	20,0	4	26,7		0,0		0,0		0,0		0,0	
		G	378	139	36,8	61	16,1	71	18,8	104	27,5	2	0,5	2	0,5	1	0,3	1	0,3	
662001	Fischwilderei	M	329	120	36,5	48	14,6	62	18,8	96	29,2	2	0,6	2	0,6	1	0,3	1	0,3	
		W	11	4	36,4	1	9,1	3	27,3	3	27,3		0,0		0,0		0,0		0,0	
		G	340	124	36,5	49	14,4	65	19,1	99	29,1	2	0,6	2	0,6	1	0,3	1	0,3	
662100	Jagdwilderei	M	34	14	41,2	10	29,4	6	17,6	4	11,8		0,0		0,0		0,0		0,0	
		W	4	1	25,0	2	50,0		0,0	1	25,0		0,0		0,0		0,0		0,0	
		G	38	15	39,5	12	31,6	6	15,8	5	13,2		0,0		0,0		0,0		0,0	
663000	Wucher	M	20	3	15,0		0,0	3	15,0	7	35,0	7	35,0		0,0		0,0		0,0	
		W	1		0,0	1	100,0		0,0		0,0		0,0		0,0		0,0		0,0	
		G	21	3	14,3	1	4,8	3	14,3	7	33,3	7	33,3		0,0		0,0		0,0	
670000	Alle sonstigen ST gemäß StGB - ohne Verkehrsdelikte	M	9.420	6.203	65,8	1.249	13,3	852	9,0	1.118	11,9	153	1,6	179	1,9	71	0,8	124	1,3	
		W	3.473	2.502	72,0	436	12,6	267	7,7	272	7,8	23	0,7	36	1,0	7	0,2	31	0,9	
		G	12.893	8.705	67,5	1.685	13,1	1.119	8,7	1.390	10,8	176	1,4	215	1,7	78	0,6	155	1,2	

Polizeiliche Kriminalstatistik des Landes Brandenburg
Tatort-Wohnortbeziehung der Tatverdächtigen

Berichtszeitraum: 01.01.2015 bis 31.12.2015

Schl.- zahl der Tat	Straftat	S E X U S	Tatver- dächtige insgesamt	Tatverdächtige mit Wohnsitz										TV ohne festen / mit unbekanntem Wohnsitz		ohne festen Wohnsitz		Wohnsitz unbekannt	
				in der Tatortgemeinde		im Landkreis der Tatortgemeinde		im Bundesland		im übrigen Bundesgebiet		außerhalb des Bundesgebietes		Anzahl	in %	Anzahl	in %	Anzahl	in %
				Anzahl	in %	Anzahl	in %	Anzahl	in %	Anzahl	in %	Anzahl	in %						
1	2	3	4	5	6	7	8	9	10	11	12	13	14	15	16	17	18	19	20
671000	Verletzung der Unterhaltspflicht	M	276	79	28,6	38	13,8	51	18,5	100	36,2	4	1,4	5	1,8	1	0,4	4	1,4
		W	22	7	31,8	3	13,6	5	22,7	5	22,7	1	4,5	1	4,5		0,0	1	4,5
		G	298	86	28,9	41	13,8	56	18,8	105	35,2	5	1,7	6	2,0	1	0,3	5	1,7
672000	Verletzung der Fürsorge- oder Erziehungspflicht	M	85	61	71,8	9	10,6	3	3,5	9	10,6	2	2,4	1	1,2		0,0	1	1,2
		W	196	158	80,6	14	7,1	9	4,6	12	6,1	3	1,5	1	0,5	1	0,5		0,0
		G	281	219	77,9	23	8,2	12	4,3	21	7,5	5	1,8	2	0,7	1	0,4	1	0,4
673000	Beleidigung	M	3.743	2.545	68,0	442	11,8	329	8,8	399	10,7	36	1,0	50	1,3	22	0,6	30	0,8
		W	1.986	1.477	74,4	206	10,4	153	7,7	144	7,3	11	0,6	19	1,0	5	0,3	16	0,8
		G	5.729	4.022	70,2	648	11,3	482	8,4	543	9,5	47	0,8	69	1,2	27	0,5	46	0,8
673100	Beleidigung auf sex. Grundlage	M	290	199	68,6	40	13,8	18	6,2	27	9,3	2	0,7	4	1,4	3	1,0	1	0,3
		W	81	55	67,9	8	9,9	8	9,9	8	9,9	1	1,2	1	1,2	1	1,2		0,0
		G	371	254	68,5	48	12,9	26	7,0	35	9,4	3	0,8	5	1,3	4	1,1	1	0,3
674000	Sachbeschädigung	M	4.193	2.961	70,6	501	11,9	295	7,0	409	9,8	56	1,3	117	2,8	52	1,2	78	1,9
		W	757	563	74,4	86	11,4	38	5,0	64	8,5	8	1,1	12	1,6	2	0,3	10	1,3
		G	4.950	3.524	71,2	587	11,9	333	6,7	473	9,6	64	1,3	129	2,6	54	1,1	88	1,8
674100	Sachbeschädigung an Kfz	M	852	606	71,1	86	10,1	60	7,0	73	8,6	13	1,5	28	3,3	15	1,8	16	1,9
		W	145	107	73,8	19	13,1	5	3,4	13	9,0		0,0	4	2,8		0,0	4	2,8
		G	997	713	71,5	105	10,5	65	6,5	86	8,6	13	1,3	32	3,2	15	1,5	20	2,0
674200	Datenveränderung, Computersabotage	M	28	12	42,9	5	17,9	4	14,3	6	21,4		0,0	1	3,6		0,0	1	3,6
		W	10	6	60,0		0,0	1	10,0	2	20,0	1	10,0		0,0		0,0		0,0
		G	38	18	47,4	5	13,2	5	13,2	8	21,1	1	2,6	1	2,6		0,0	1	2,6
674300	Sonstige Sachb. auf Straßen, Wegen oder Plätzen	M	568	380	66,9	75	13,2	46	8,1	60	10,6	3	0,5	9	1,6	6	1,1	3	0,5
		W	47	35	74,5	5	10,6	1	2,1	2	4,3	3	6,4	1	2,1		0,0	1	2,1
		G	615	415	67,5	80	13,0	47	7,6	62	10,1	6	1,0	10	1,6	6	1,0	4	0,7
674500	Zerstörung wichtiger Arbeitsmittel	M	14	10	71,4		0,0		0,0	3	21,4		0,0	1	7,1		0,0	1	7,1
		W	1	1	100,0		0,0		0,0		0,0		0,0		0,0		0,0		0,0
		G	15	11	73,3		0,0		0,0	3	20,0		0,0	1	6,7		0,0	1	6,7
675000	Sprengstoff- und Strahlungsverbrechen	M	48	24	50,0	17	35,4	8	16,7	5	10,4	3	6,3	1	2,1		0,0	1	2,1
		W	3	1	33,3	1	33,3	1	33,3		0,0		0,0		0,0		0,0		0,0
		G	51	25	49,0	18	35,3	9	17,6	5	9,8	3	5,9	1	2,0		0,0	1	2,0
675200	Herbeiführen einer Sprengstoffexplosion	M	47	23	48,9	17	36,2	8	17,0	5	10,6	3	6,4	1	2,1		0,0	1	2,1
		W	3	1	33,3	1	33,3	1	33,3		0,0		0,0		0,0		0,0		0,0
		G	50	24	48,0	18	36,0	9	18,0	5	10,0	3	6,0	1	2,0		0,0	1	2,0
675400	Vorbereit. eines Explosions- oder Strahlungsverbrechens	M	1	1	100,0		0,0		0,0		0,0		0,0		0,0		0,0		0,0
		W																	
		G	1	1	100,0		0,0		0,0		0,0		0,0		0,0		0,0		0,0
676000	Straftaten gg. die Umwelt	M	211	100	47,4	29	13,7	15	7,1	53	25,1	17	8,1	5	2,4		0,0	5	2,4
		W	22	16	72,7	4	18,2		0,0	1	4,5		0,0	1	4,5		0,0	1	4,5
		G	233	116	49,8	33	14,2	15	6,4	54	23,2	17	7,3	6	2,6		0,0	6	2,6

Polizeiliche Kriminalstatistik des Landes Brandenburg

Tatort-Wohnortbeziehung der Tatverdächtigen

Berichtszeitraum: 01.01.2015 bis 31.12.2015

Schl.- zahl der Tat	Straftat	S E X U S	Tatver- dächtige insgesamt	Tatverdächtige mit Wohnsitz										TV ohne festen / mit unbekanntem Wohnsitz		ohne festen Wohnsitz		Wohnsitz unbekannt		
				in der Tatortgemeinde		im Landkreis der Tatortgemeinde		im Bundesland		im übrigen Bundesgebiet		außerhalb des Bundesgebietes		Anzahl	in %	Anzahl	in %	Anzahl	in %	
				Anzahl	in %	Anzahl	in %	Anzahl	in %	Anzahl	in %	Anzahl	in %							
1	2	3	4	5	6	7	8	9	10	11	12	13	14	15	16	17	18	19	20	
676100	Gewässerverunreinigung	M	35	9	25,7	8	22,9	4	11,4	11	31,4	3	8,6		0,0		0,0		0,0	
		W																		
		G	35	9	25,7	8	22,9	4	11,4	11	31,4	3	8,6		0,0		0,0		0,0	
676200	Luftverunreinigung	M	6	5	83,3		0,0		0,0	1	16,7		0,0		0,0		0,0		0,0	
		W	1		0,0	1	100,0		0,0		0,0		0,0		0,0		0,0		0,0	
		G	7	5	71,4	1	14,3		0,0	1	14,3		0,0		0,0		0,0		0,0	
676300	Verurs. v. Lärm, Erschütterungen und nichtionisierenden Strahlen	M	3	1	33,3		0,0		0,0	2	66,7		0,0		0,0		0,0		0,0	
		W	1		0,0		0,0		0,0	1	100,0		0,0		0,0		0,0		0,0	
		G	4	1	25,0		0,0		0,0	3	75,0		0,0		0,0		0,0		0,0	
676400	Unerlaubter Umgang mit gefährlichen Abfällen	M	97	46	47,4	12	12,4	7	7,2	28	28,9	6	6,2	2	2,1		0,0	2	2,1	
		W	8	7	87,5	1	12,5		0,0		0,0		0,0		0,0		0,0		0,0	
		G	105	53	50,5	13	12,4	7	6,7	28	26,7	6	5,7	2	1,9		0,0	2	1,9	
676500	Unerlaubtes Betreiben von Anlagen	M	28	12	42,9	7	25,0	2	7,1	6	21,4		0,0	3	10,7		0,0	3	10,7	
		W	1		0,0		0,0		0,0		0,0		0,0	1	100,0		0,0	1	100,0	
		G	29	12	41,4	7	24,1	2	6,9	6	20,7		0,0	4	13,8		0,0	4	13,8	
676600	Unerl. Umgang mit radioaktiven Stoffen und anderen gef. Gütern	M	2	1	50,0		0,0		0,0		0,0	1	50,0		0,0		0,0		0,0	
		W																		
		G	2	1	50,0		0,0		0,0		0,0	1	50,0		0,0		0,0		0,0	
676700	Gefährdung schutzbedürftiger Gebiete	M																		
		W	1		0,0	1	100,0		0,0		0,0		0,0		0,0		0,0		0,0	
		G	1		0,0	1	100,0		0,0		0,0		0,0		0,0		0,0		0,0	
676800	Abfallein- / -aus- und -durchfuhr gemäß § 326 Abs. 2 StGB	M	13	2	15,4		0,0	2	15,4	5	38,5	4	30,8		0,0		0,0		0,0	
		W																		
		G	13	2	15,4		0,0	2	15,4	5	38,5	4	30,8		0,0		0,0		0,0	
677000	Gemeingefährl. Vergiftung gemäß § 314 StGB	M	1		0,0		0,0	1	100,0		0,0		0,0		0,0		0,0		0,0	
		W																		
		G	1		0,0		0,0	1	100,0		0,0		0,0		0,0		0,0		0,0	
678000	Ausspähen von Daten	M	69	45	65,2	7	10,1	5	7,2	9	13,0	1	1,4	3	4,3		0,0	3	4,3	
		W	14	10	71,4	2	14,3	2	14,3	1	7,1		0,0		0,0		0,0		0,0	
		G	83	55	66,3	9	10,8	7	8,4	10	12,0	1	1,2	3	3,6		0,0	3	3,6	
700000	Strafrechtliche Nebengesetze	M	9.832	4.782	48,6	990	10,1	791	8,0	1.129	11,5	1.696	17,2	848	8,6	436	4,4	432	4,4	
		W	2.206	859	38,9	167	7,6	118	5,3	166	7,5	731	33,1	206	9,3	114	5,2	95	4,3	
		G	12.038	5.641	46,9	1.157	9,6	909	7,6	1.295	10,8	2.427	20,2	1.054	8,8	550	4,6	527	4,4	
710000	ST gg. strafrechtl. Nebengesetze auf dem Wirtschaftssektor	M	530	268	50,6	41	7,7	60	11,3	117	22,1	26	4,9	22	4,2	6	1,1	16	3,0	
		W	130	71	54,6	18	13,8	14	10,8	25	19,2	3	2,3		0,0		0,0		0,0	
		G	660	339	51,4	59	8,9	74	11,2	142	21,5	29	4,4	22	3,3	6	0,9	16	2,4	
712000	Straftaten nach AktG, GenG, GmbHG, HGB, RechnungslegungsG, UmwandlungsG, InsO	M	246	107	43,5	19	7,7	38	15,4	56	22,8	16	6,5	11	4,5	1	0,4	10	4,1	
		W	50	25	50,0	5	10,0	8	16,0	13	26,0		0,0		0,0		0,0		0,0	
		G	296	132	44,6	24	8,1	46	15,5	69	23,3	16	5,4	11	3,7	1	0,3	10	3,4	

Polizeiliche Kriminalstatistik des Landes Brandenburg

Tatort-Wohnortbeziehung der Tatverdächtigen

Berichtszeitraum: 01.01.2015 bis 31.12.2015

Schl.- zahl der Tat	Straftat	S E X U S	Tatver- dächtige insgesamt	Tatverdächtige mit Wohnsitz										TV ohne festen / mit unbekanntem Wohnsitz		ohne festen Wohnsitz		Wohnsitz unbekannt	
				in der Tatortgemeinde		im Landkreis der Tatortgemeinde		im Bundesland		im übrigen Bundesgebiet		außerhalb des Bundesgebietes		Anzahl	in %	Anzahl	in %	Anzahl	in %
				Anzahl	in %	Anzahl	in %	Anzahl	in %	Anzahl	in %	Anzahl	in %						
1	2	3	4	5	6	7	8	9	10	11	12	13	14	15	16	17	18	19	20
712200	Insolvenzverschleppung § 15a InsO	M	244	106	43,4	19	7,8	38	15,6	55	22,5	16	6,6	11	4,5	1	0,4	10	4,1
		W	49	24	49,0	5	10,2	8	16,3	13	26,5		0,0		0,0		0,0		0,0
		G	293	130	44,4	24	8,2	46	15,7	68	23,2	16	5,5	11	3,8	1	0,3	10	3,4
713000	Delikte i.Z.m. Schwarzarbeitsbekämpfungs- und Arbeitnehmerüberlassungsgesetz	M	10	3	30,0	1	10,0		0,0	6	60,0		0,0		0,0		0,0		0,0
		W	2	1	50,0	1	50,0		0,0		0,0		0,0		0,0		0,0		0,0
		G	12	4	33,3	2	16,7		0,0	6	50,0		0,0		0,0		0,0		0,0
714000	Straftaten i.V.m. dem Bankgewerbe sowie Wertpapierhandelsgesetz	M	1		0,0		0,0		0,0	1	100,0		0,0		0,0		0,0		0,0
		W	2		0,0	1	50,0		0,0	1	50,0		0,0		0,0		0,0		0,0
		G	3		0,0	1	33,3		0,0	2	66,7		0,0		0,0		0,0		0,0
715000	ST i.Z.m. Urheberrechtsbestimmungen	M	125	76	60,8	17	13,6	8	6,4	20	16,0		0,0	4	3,2		0,0	4	3,2
		W	41	26	63,4	6	14,6	6	14,6	3	7,3		0,0		0,0		0,0		0,0
		G	166	102	61,4	23	13,9	14	8,4	23	13,9		0,0	4	2,4		0,0	4	2,4
715100	Softwarepiraterie (private Anwendung z.B. Computerspiele)	M	1		0,0		0,0		0,0	1	100,0		0,0		0,0		0,0		0,0
		W																	
		G	1		0,0		0,0		0,0	1	100,0		0,0		0,0		0,0		0,0
715300	Verrat von Betriebs- und Geschäftsgeheim. nach § 17 Abs. 1 und 4 UWG	M	8	1	12,5	3	37,5	2	25,0	2	25,0		0,0		0,0		0,0		0,0
		W	3		0,0	1	33,3	2	66,7		0,0		0,0		0,0		0,0		0,0
		G	11	1	9,1	4	36,4	4	36,4	2	18,2		0,0		0,0		0,0		0,0
715400	Verrat von Betriebs- und Geschäftsgeheim. nach § 17 Abs. 2 und 4 UWG	M	5	1	20,0	1	20,0		0,0	3	60,0		0,0		0,0		0,0		0,0
		W	2	1	50,0	1	50,0		0,0		0,0		0,0		0,0		0,0		0,0
		G	7	2	28,6	2	28,6		0,0	3	42,9		0,0		0,0		0,0		0,0
716000	ST i.Z.m. Lebensmitteln (z.B. Lebensmittel- und Futtermittelgesetzbuch)	M	95	60	63,2	3	3,2	8	8,4	20	21,1	4	4,2	1	1,1		0,0	1	1,1
		W	22	14	63,6	4	18,2		0,0	2	9,1	2	9,1		0,0		0,0		0,0
		G	117	74	63,2	7	6,0	8	6,8	22	18,8	6	5,1	1	0,9		0,0	1	0,9
716100	ST nach dem Lebensmittel- und Bedarfsgg.ständegesetz	M	14	4	28,6	1	7,1	4	28,6	5	35,7		0,0		0,0		0,0		0,0
		W	8	3	37,5	4	50,0		0,0	1	12,5		0,0		0,0		0,0		0,0
		G	22	7	31,8	5	22,7	4	18,2	6	27,3		0,0		0,0		0,0		0,0
719000	Sonst. ST (Nebengesetze) a. d. Wirtschaftssektor (z.B. RennwG)	M	54	23	42,6	1	1,9	6	11,1	14	25,9	6	11,1	6	11,1	5	9,3	1	1,9
		W	13	5	38,5	1	7,7		0,0	6	46,2	1	7,7		0,0		0,0		0,0
		G	67	28	41,8	2	3,0	6	9,0	20	29,9	7	10,4	6	9,0	5	7,5	1	1,5
719200	ST nach UWG ohne § 17	M	1		0,0		0,0	1	100,0		0,0		0,0		0,0		0,0		0,0
		W	1		0,0		0,0		0,0	1	100,0		0,0		0,0		0,0		0,0
		G	2		0,0		0,0	1	50,0	1	50,0		0,0		0,0		0,0		0,0
720000	ST gg. sonstige strafrechtliche Nebengesetze -ohne Verkehrsdelikte-	M	4.167	1.162	27,9	170	4,1	228	5,5	469	11,3	1.516	36,4	675	16,2	355	8,5	331	7,9
		W	1.133	119	10,5	13	1,1	27	2,4	71	6,3	716	63,2	192	16,9	105	9,3	88	7,8
		G	5.300	1.281	24,2	183	3,5	255	4,8	540	10,2	2.232	42,1	867	16,4	460	8,7	419	7,9
721000	ST gg. § 27 Abs. 2 des Jugendschutzgesetzes	M	3	2	66,7		0,0		0,0	1	33,3		0,0		0,0		0,0		0,0
		W	1	1	100,0		0,0		0,0		0,0		0,0		0,0		0,0		0,0
		G	4	3	75,0		0,0		0,0	1	25,0		0,0		0,0		0,0		0,0

Polizeiliche Kriminalstatistik des Landes Brandenburg
Tatort-Wohnortbeziehung der Tatverdächtigen

Berichtszeitraum: 01.01.2015 bis 31.12.2015

Schl.- zahl der Tat	Straftat	S E X U S	Tatver- dächtige insgesamt	Tatverdächtige mit Wohnsitz										TV ohne festen / mit unbekanntem Wohnsitz		ohne festen Wohnsitz		Wohnsitz unbekannt		
				in der Tatortgemeinde		im Landkreis der Tatortgemeinde		im Bundesland		im übrigen Bundesgebiet		außerhalb des Bundesgebietes		Anzahl	in %	Anzahl	in %	Anzahl	in %	
				Anzahl	in %	Anzahl	in %	Anzahl	in %	Anzahl	in %	Anzahl	in %							
1	2	3	4	5	6	7	8	9	10	11	12	13	14	15	16	17	18	19	20	
722000	ST gg. § 27 Abs. 1 des Jugendschutzgesetzes	M	6	2	33,3		0,0	4	66,7		0,0		0,0		0,0		0,0		0,0	
		W																		
		G	6	2	33,3		0,0	4	66,7		0,0		0,0		0,0		0,0		0,0	
724000	ST gg. § 24 des Passgesetzes	M	1		0,0		0,0		0,0	1	100,0		0,0		0,0		0,0		0,0	
		W																		
		G	1		0,0		0,0		0,0	1	100,0		0,0		0,0		0,0		0,0	
725000	Straftaten gegen das Aufenthalts-, das Asyl- und das Freizügigkeitsgesetz/EU	M	2.338	65	2,8	14	0,6	64	2,7	207	8,9	1.379	59,0	622	26,6	330	14,1	302	12,9	
		W	978	38	3,9	7	0,7	18	1,8	45	4,6	685	70,0	190	19,4	104	10,6	87	8,9	
		G	3.316	103	3,1	21	0,6	82	2,5	252	7,6	2.064	62,2	812	24,5	434	13,1	389	11,7	
725100	Unerlaubte Einreise gem. § 95 Abs. 1 Nr. 3 und Abs. 2 Nr. 1a Aufenthaltsgesetz	M	1.098	25	2,3	4	0,4	24	2,2	57	5,2	701	63,8	290	26,4	146	13,3	144	13,1	
		W	538	16	3,0	1	0,2	7	1,3	13	2,4	384	71,4	117	21,7	65	12,1	52	9,7	
		G	1.636	41	2,5	5	0,3	31	1,9	70	4,3	1.085	66,3	407	24,9	211	12,9	196	12,0	
725200	Einschleusen von Ausländern gemäß § 96 Aufenthaltsgesetz	M	105	2	1,9		0,0	5	4,8	24	22,9	72	68,6	2	1,9	2	1,9		0,0	
		W	12	1	8,3		0,0		0,0	4	33,3	7	58,3		0,0		0,0		0,0	
		G	117	3	2,6		0,0	5	4,3	28	23,9	79	67,5	2	1,7	2	1,7		0,0	
725300	Erschleichen eines Aufenthaltstitels gemäß § 95 Abs. 2 Nr. 2 Aufenthaltsgesetz	M	49	3	6,1	3	6,1	5	10,2	5	10,2	31	63,3	2	4,1	2	4,1		0,0	
		W	32	1	3,1	2	6,3	4	12,5	5	15,6	20	62,5	1	3,1	1	3,1		0,0	
		G	81	4	4,9	5	6,2	9	11,1	10	12,3	51	63,0	3	3,7	3	3,7		0,0	
725400	Einschleusen mit Todesfolge; gewerbs- und bandenm. Einschl. v. Ausländern	M	13		0,0		0,0	2	15,4	7	53,8	4	30,8		0,0		0,0		0,0	
		W	3		0,0		0,0	1	33,3	1	33,3	1	33,3		0,0		0,0		0,0	
		G	16		0,0		0,0	3	18,8	8	50,0	5	31,3		0,0		0,0		0,0	
725500	Straftaten gegen §§ 84, 85 Asylgesetz	M	20	1	5,0		0,0		0,0	17	85,0		0,0	2	10,0	2	10,0		0,0	
		W	2		0,0		0,0	1	50,0	1	50,0		0,0		0,0		0,0		0,0	
		G	22	1	4,5		0,0	1	4,5	18	81,8		0,0	2	9,1	2	9,1		0,0	
725700	Unerl. Aufenthalt gem. § 95 Abs. 1 Nr. 1, 2 und Abs. 2 Nr. 1b Aufenthaltsgesetz	M	952	21	2,2	5	0,5	23	2,4	64	6,7	548	57,6	293	30,8	170	17,9	127	13,3	
		W	380	12	3,2	2	0,5	6	1,6	22	5,8	274	72,1	64	16,8	38	10,0	27	7,1	
		G	1.332	33	2,5	7	0,5	29	2,2	86	6,5	822	61,7	357	26,8	208	15,6	154	11,6	
725800	Einreise oder Aufenthalt trotz Versagung des Freizügigkeitsrechts	M	24		0,0		0,0		0,0	1	4,2	17	70,8	6	25,0	4	16,7	2	8,3	
		W																		
		G	24		0,0		0,0		0,0	1	4,2	17	70,8	6	25,0	4	16,7	2	8,3	
725900	Sonstige Verstöße gg. das Aufenthaltsgesetz	M	120	13	10,8	2	1,7	6	5,0	38	31,7	21	17,5	40	33,3	9	7,5	31	25,8	
		W	26	8	30,8	2	7,7		0,0	3	11,5	4	15,4	9	34,6		0,0	9	34,6	
		G	146	21	14,4	4	2,7	6	4,1	41	28,1	25	17,1	49	33,6	9	6,2	40	27,4	
726000	ST gg. das Sprengstoff-, das Waffen- und das KriegswaffenkontrollG	M	1.637	999	61,0	132	8,1	132	8,1	220	13,4	133	8,1	46	2,8	21	1,3	25	1,5	
		W	124	65	52,4	3	2,4	5	4,0	20	16,1	31	25,0		0,0		0,0		0,0	
		G	1.761	1.064	60,4	135	7,7	137	7,8	240	13,6	164	9,3	46	2,6	21	1,2	25	1,4	
726100	ST gg. das Sprengstoffgesetz	M	408	239	58,6	35	8,6	33	8,1	86	21,1	12	2,9	8	2,0	4	1,0	4	1,0	
		W	12	8	66,7	1	8,3		0,0	2	16,7	1	8,3		0,0		0,0		0,0	
		G	420	247	58,8	36	8,6	33	7,9	88	21,0	13	3,1	8	1,9	4	1,0	4	1,0	

Polizeiliche Kriminalstatistik des Landes Brandenburg
Tatort-Wohnortbeziehung der Tatverdächtigen

Berichtszeitraum: 01.01.2015 bis 31.12.2015

Schl.- zahl der Tat	Straftat	S E X U S	Tatver- dächtige insgesamt	Tatverdächtige mit Wohnsitz										TV ohne festen / mit unbekanntem Wohnsitz		ohne festen Wohnsitz		Wohnsitz unbekannt	
				in der Tatortgemeinde		im Landkreis der Tatortgemeinde		im Bundesland		im übrigen Bundesgebiet		außerhalb des Bundesgebietes		Anzahl	in %	Anzahl	in %	Anzahl	in %
				Anzahl	in %	Anzahl	in %	Anzahl	in %	Anzahl	in %	Anzahl	in %						
1	2	3	4	5	6	7	8	9	10	11	12	13	14	15	16	17	18	19	20
726200	ST gg. das Waffengesetz	M	1.273	794	62,4	102	8,0	98	7,7	134	10,5	119	9,3	39	3,1	18	1,4	21	1,6
		W	111	56	50,5	2	1,8	5	4,5	18	16,2	30	27,0		0,0		0,0		0,0
		G	1.384	850	61,4	104	7,5	103	7,4	152	11,0	149	10,8	39	2,8	18	1,3	21	1,5
726300	ST gg. das Kriegswaffenkontrollgesetz	M	27	16	59,3	3	11,1	1	3,7	5	18,5	2	7,4		0,0		0,0		0,0
		W	1	1	100,0		0,0		0,0		0,0		0,0		0,0		0,0		0,0
		G	28	17	60,7	3	10,7	1	3,6	5	17,9	2	7,1		0,0		0,0		0,0
728000	ST gg. das Bundes- (oder Landes-) Datenschutzgesetz	M	9	8	88,9		0,0		0,0	1	11,1		0,0		0,0		0,0		0,0
		W	8	5	62,5	1	12,5	1	12,5		0,0		0,0	1	12,5		0,0	1	12,5
		G	17	13	76,5	1	5,9	1	5,9	1	5,9		0,0	1	5,9		0,0	1	5,9
730000	Rauschgiftdelikte -BtMG-	M	5.436	3.546	65,2	793	14,6	518	9,5	540	9,9	160	2,9	172	3,2	89	1,6	88	1,6
		W	930	665	71,5	130	14,0	75	8,1	67	7,2	13	1,4	14	1,5	9	1,0	7	0,8
		G	6.366	4.211	66,1	923	14,5	593	9,3	607	9,5	173	2,7	186	2,9	98	1,5	95	1,5
731000	Allg. Verstöße gemäß § 29 BtMG (soweit nicht unter 7340 pp. zu erfassen)	M	4.548	2.865	63,0	691	15,2	438	9,6	465	10,2	154	3,4	146	3,2	82	1,8	67	1,5
		W	806	567	70,3	114	14,1	71	8,8	58	7,2	12	1,5	11	1,4	7	0,9	6	0,7
		G	5.354	3.432	64,1	805	15,0	509	9,5	523	9,8	166	3,1	157	2,9	89	1,7	73	1,4
731100	Allg. Verstoß (§ 29 BtMG) - mit Heroin	M	40	15	37,5	3	7,5	2	5,0	12	30,0	4	10,0	5	12,5	3	7,5	2	5,0
		W	12	7	58,3	1	8,3		0,0	3	25,0	1	8,3		0,0		0,0		0,0
		G	52	22	42,3	4	7,7	2	3,8	15	28,8	5	9,6	5	9,6	3	5,8	2	3,8
731200	Allgemeiner Verstoß (§ 29 BtMG) - mit Kokain einschl. Crack	M	151	81	53,6	15	9,9	11	7,3	26	17,2	14	9,3	8	5,3	4	2,6	4	2,6
		W	23	12	52,2	3	13,0	2	8,7	5	21,7	1	4,3		0,0		0,0		0,0
		G	174	93	53,4	18	10,3	13	7,5	31	17,8	15	8,6	8	4,6	4	2,3	4	2,3
731300	Allg. Verstoß (§ 29 BtMG) - mit LSD	M	6	3	50,0		0,0		0,0	3	50,0		0,0		0,0		0,0		0,0
		W	1		0,0		0,0		0,0		0,0	1	100,0		0,0		0,0		0,0
		G	7	3	42,9		0,0		0,0	3	42,9	1	14,3		0,0		0,0		0,0
731600	Allg. Verstoß mit Amphet. u. Deriv. in Pulver-/flüss.-/Tabl.-/Kapself. (Ecstasy)	M	1.176	705	59,9	190	16,2	111	9,4	106	9,0	57	4,8	43	3,7	21	1,8	23	2,0
		W	241	159	66,0	34	14,1	22	9,1	19	7,9	6	2,5	5	2,1	3	1,2	3	1,2
		G	1.417	864	61,0	224	15,8	133	9,4	125	8,8	63	4,4	48	3,4	24	1,7	26	1,8
731700	Allg. Verstoß mit Methamphet. in Pulver- /krist.-/flüss.-/Tabl.-/Kapselform	M	315	183	58,1	52	16,5	38	12,1	26	8,3	8	2,5	25	7,9	20	6,3	5	1,6
		W	81	67	82,7	12	14,8	4	4,9	2	2,5		0,0	1	1,2	1	1,2	1	1,2
		G	396	250	63,1	64	16,2	42	10,6	28	7,1	8	2,0	26	6,6	21	5,3	6	1,5
731800	Allg. Verstoß (§ 29 BtMG) - mit Cannabis und Zubereitungen	M	2.909	1.886	64,8	419	14,4	272	9,4	277	9,5	64	2,2	66	2,3	37	1,3	29	1,0
		W	455	325	71,4	60	13,2	41	9,0	26	5,7	4	0,9	6	1,3	4	0,9	2	0,4
		G	3.364	2.211	65,7	479	14,2	313	9,3	303	9,0	68	2,0	72	2,1	41	1,2	31	0,9
731900	Allg. Verstoß (§ 29 BtMG) - mit sonst. Btm	M	263	161	61,2	38	14,4	18	6,8	28	10,6	8	3,0	11	4,2	5	1,9	6	2,3
		W	41	28	68,3	7	17,1	4	9,8	3	7,3		0,0		0,0		0,0		0,0
		G	304	189	62,2	45	14,8	22	7,2	31	10,2	8	2,6	11	3,6	5	1,6	6	2,0
732000	Unerl. Handel/Schmuggel mit/von Rauschgiften gemäß § 29 BtMG	M	733	558	76,1	74	10,1	51	7,0	42	5,7	3	0,4	18	2,5	8	1,1	10	1,4
		W	98	77	78,6	9	9,2	3	3,1	6	6,1	1	1,0	2	2,0	1	1,0	1	1,0
		G	831	635	76,4	83	10,0	54	6,5	48	5,8	4	0,5	20	2,4	9	1,1	11	1,3

Polizeiliche Kriminalstatistik des Landes Brandenburg
Tatort-Wohnortbeziehung der Tatverdächtigen

Berichtszeitraum: 01.01.2015 bis 31.12.2015

Schl.- zahl der Tat	Straftat	S E X U S	Tatver- dächtige insgesamt	Tatverdächtige mit Wohnsitz										TV ohne festen / mit unbekanntem Wohnsitz		ohne festen Wohnsitz		Wohnsitz unbekannt	
				in der Tatortgemeinde		im Landkreis der Tatortgemeinde		im Bundesland		im übrigen Bundesgebiet		außerhalb des Bundesgebietes		Anzahl	in %	Anzahl	in %	Anzahl	in %
				Anzahl	in %	Anzahl	in %	Anzahl	in %	Anzahl	in %	Anzahl	in %						
1	2	3	4	5	6	7	8	9	10	11	12	13	14	15	16	17	18	19	20
732100	Unerl. Handel und Schmuggel mit/von Heroin	M	6	4	66,7	1	16,7		0,0		0,0	1	16,7		0,0		0,0		0,0
		W	1	1	100,0		0,0		0,0		0,0		0,0		0,0		0,0		0,0
		G	7	5	71,4	1	14,3		0,0		0,0	1	14,3		0,0		0,0		0,0
732200	Unerl. Handel und Schmuggel mit/von Kokain einschl. Crack	M	12	7	58,3	1	8,3	2	16,7	2	16,7		0,0		0,0		0,0		0,0
		W	3	2	66,7		0,0		0,0	1	33,3		0,0		0,0		0,0		0,0
		G	15	9	60,0	1	6,7	2	13,3	3	20,0		0,0		0,0		0,0		0,0
732600	Unerl. Handel/Schmuggel Amphet./Deriv. in Pulver-/flüss.-/Tabl.-/Kapsel. (Ecs.)	M	199	159	79,9	11	5,5	8	4,0	15	7,5	2	1,0	5	2,5	1	0,5	4	2,0
		W	30	22	73,3	4	13,3	1	3,3	3	10,0		0,0		0,0		0,0		0,0
		G	229	181	79,0	15	6,6	9	3,9	18	7,9	2	0,9	5	2,2	1	0,4	4	1,7
732700	Unerl. Handel/Schmuggel Methamphet. in Pulver-/krist.-/flüss.-/Tabl.-/Kapsel. form	M	63	41	65,1	6	9,5	10	15,9	3	4,8		0,0	4	6,3	3	4,8	1	1,6
		W	13	10	76,9	2	15,4		0,0	1	7,7		0,0		0,0		0,0		0,0
		G	76	51	67,1	8	10,5	10	13,2	4	5,3		0,0	4	5,3	3	3,9	1	1,3
732800	Unerl. Handel und Schmuggel (§ 29 BtMG) mit/von Cannabis und Zubereitungen	M	400	303	75,8	49	12,3	31	7,8	17	4,3	1	0,3	5	1,3	3	0,8	2	0,5
		W	39	31	79,5	2	5,1	2	5,1	1	2,6	1	2,6	2	5,1	1	2,6	1	2,6
		G	439	334	76,1	51	11,6	33	7,5	18	4,1	2	0,5	7	1,6	4	0,9	3	0,7
732900	Unerl. Handel und Schmuggel (§ 29 BtMG) mit/von sonstigen Btm	M	79	63	79,7	7	8,9		0,0	5	6,3		0,0	4	5,1	1	1,3	3	3,8
		W	14	13	92,9	1	7,1		0,0		0,0		0,0		0,0		0,0		0,0
		G	93	76	81,7	8	8,6		0,0	5	5,4		0,0	4	4,3	1	1,1	3	3,2
733000	Unerl. Einfuhr von Btm gemäß § 30 Abs. 1 Nr. 4 BtMG (in ngM)	M	25	6	24,0	2	8,0	9	36,0	5	20,0	2	8,0	1	4,0		0,0	1	4,0
		W	1	1	100,0		0,0		0,0		0,0		0,0		0,0		0,0		0,0
		G	26	7	26,9	2	7,7	9	34,6	5	19,2	2	7,7	1	3,8		0,0	1	3,8
733200	Unerl. Einfuhr in ngM von Kokain einschl. Crack	M	17	2	11,8		0,0	8	47,1	5	29,4	1	5,9	1	5,9		0,0	1	5,9
		W	1	1	100,0		0,0		0,0		0,0		0,0		0,0		0,0		0,0
		G	18	3	16,7		0,0	8	44,4	5	27,8	1	5,6	1	5,6		0,0	1	5,6
733600	Unerl. Einfuhr in ngM v. Amphet./Deriv. in Pulv.-/flüss.-/Tabl.-/Kapsel. (Ecs.)	M	1		0,0	1	100,0		0,0		0,0		0,0		0,0		0,0		0,0
		W																	
		G	1		0,0	1	100,0		0,0		0,0		0,0		0,0		0,0		0,0
733700	Unerl. Einfuhr in ngM v. Methamphet. in Pulver-/krist.-/flüss.-/Tabl.-/Kapsel.	M	4	2	50,0		0,0	1	25,0		0,0	1	25,0		0,0		0,0		0,0
		W																	
		G	4	2	50,0		0,0	1	25,0		0,0	1	25,0		0,0		0,0		0,0
733800	Unerl. Einfuhr in ngM von Cannabis und Zubereitungen	M	3	2	66,7	1	33,3		0,0		0,0		0,0		0,0		0,0		0,0
		W																	
		G	3	2	66,7	1	33,3		0,0		0,0		0,0		0,0		0,0		0,0
734000	Sonstige Verstöße gg. das BtMG	M	445	324	72,8	46	10,3	30	6,7	36	8,1	1	0,2	13	2,9	2	0,4	11	2,5
		W	49	36	73,5	8	16,3	1	2,0	3	6,1		0,0	1	2,0	1	2,0		0,0
		G	494	360	72,9	54	10,9	31	6,3	39	7,9	1	0,2	14	2,8	3	0,6	11	2,2
734100	Unerl. Anbau von Betäubungsmitteln	M	133	116	87,2	5	3,8	5	3,8	5	3,8		0,0	3	2,3		0,0	3	2,3
		W	21	18	85,7	1	4,8		0,0	2	9,5		0,0		0,0		0,0		0,0
		G	154	134	87,0	6	3,9	5	3,2	7	4,5		0,0	3	1,9		0,0	3	1,9

Polizeiliche Kriminalstatistik des Landes Brandenburg
Tatort-Wohnortbeziehung der Tatverdächtigen

Berichtszeitraum: 01.01.2015 bis 31.12.2015

Schl.- zahl der Tat	Straftat	S E X U S	Tatver- dächtige insgesamt	Tatverdächtige mit Wohnsitz										TV ohne festen / mit unbekanntem Wohnsitz		ohne festen Wohnsitz		Wohnsitz unbekannt		
				in der Tatortgemeinde		im Landkreis der Tatortgemeinde		im Bundesland		im übrigen Bundesgebiet		außerhalb des Bundesgebietes		Anzahl	in %	Anzahl	in %	Anzahl	in %	
				Anzahl	in %	Anzahl	in %	Anzahl	in %	Anzahl	in %	Anzahl	in %							
1	2	3	4	5	6	7	8	9	10	11	12	13	14	15	16	17	18	19	20	
734200	Betäubungsmittelanbau, -herstellung und -handel als Mitglied einer Bande	M	14	7	50,0	2	14,3	1	7,1	2	14,3		0,0	2	14,3		0,0	2	14,3	
		W																		
		G	14	7	50,0	2	14,3	1	7,1	2	14,3		0,0	2	14,3		0,0	2	14,3	
734300	Bereitstell. von Geldmitteln/anderen Vermögensgegenständen	M	1	1	100,0		0,0		0,0		0,0		0,0		0,0		0,0		0,0	
		W																		
		G	1	1	100,0		0,0		0,0		0,0		0,0		0,0		0,0		0,0	
734500	Abgabe, Verabr. o. Überl. v. Btm an Minderjährige	M	69	56	81,2	5	7,2	2	2,9	4	5,8		0,0	2	2,9		0,0	2	2,9	
		W	4	3	75,0		0,0		0,0		0,0		0,0	1	25,0	1	25,0		0,0	
		G	73	59	80,8	5	6,8	2	2,7	4	5,5		0,0	3	4,1	1	1,4	2	2,7	
734800	Unerl. Handel, Herstellung, Abgabe und Besitz in ngM von Btm	M	236	150	63,6	34	14,4	22	9,3	25	10,6	1	0,4	6	2,5	2	0,8	4	1,7	
		W	24	15	62,5	7	29,2	1	4,2	1	4,2		0,0		0,0		0,0		0,0	
		G	260	165	63,5	41	15,8	23	8,8	26	10,0	1	0,4	6	2,3	2	0,8	4	1,5	
740000	Straft. gg. strafrechtl. Nebenges. auf dem Umwelt- und Verbraucherschutzsektor	M	203	139	68,5	21	10,3	13	6,4	29	14,3		0,0	1	0,5		0,0	1	0,5	
		W	36	23	63,9	6	16,7	2	5,6	4	11,1	1	2,8		0,0		0,0		0,0	
		G	239	162	67,8	27	11,3	15	6,3	33	13,8	1	0,4	1	0,4		0,0	1	0,4	
741000	ST nach dem ChemikalienG	M	1	1	100,0		0,0		0,0		0,0		0,0		0,0		0,0		0,0	
		W																		
		G	1	1	100,0		0,0		0,0		0,0		0,0		0,0		0,0		0,0	
743000	ST nach dem Bundesnaturschutz-, Tierschutz-, Bundesjagd- und PflanzenschutzG	M	190	128	67,4	20	10,5	13	6,8	28	14,7		0,0	1	0,5		0,0	1	0,5	
		W	36	23	63,9	6	16,7	2	5,6	4	11,1	1	2,8		0,0		0,0		0,0	
		G	226	151	66,8	26	11,5	15	6,6	32	14,2	1	0,4	1	0,4		0,0	1	0,4	
890000	ST insgesamt, o. Verst. g. Aufenth.-, Asyl- u. FreizügigkeitsG/EU	M	47.630	27.336	57,4	6.395	13,4	5.460	11,5	7.540	15,8	3.205	6,7	2.077	4,4	883	1,9	1.389	2,9	
		W	15.824	10.424	65,9	2.117	13,4	1.529	9,7	1.864	11,8	421	2,7	299	1,9	83	0,5	235	1,5	
		G	63.454	37.760	59,5	8.512	13,4	6.989	11,0	9.404	14,8	3.626	5,7	2.376	3,7	966	1,5	1.624	2,6	
891000	Rauschgiftkriminalität	M	5.443	3.547	65,2	797	14,6	518	9,5	542	10,0	160	2,9	173	3,2	90	1,7	88	1,6	
		W	935	668	71,4	131	14,0	75	8,0	68	7,3	13	1,4	14	1,5	9	1,0	7	0,7	
		G	6.378	4.215	66,1	928	14,6	593	9,3	610	9,6	173	2,7	187	2,9	99	1,6	95	1,5	
891100	direkte Beschaffungskriminalität	M	9	2	22,2	4	44,4		0,0	2	22,2		0,0	1	11,1	1	11,1		0,0	
		W	5	3	60,0	1	20,0		0,0	1	20,0		0,0		0,0		0,0		0,0	
		G	14	5	35,7	5	35,7		0,0	3	21,4		0,0	1	7,1	1	7,1		0,0	
892000	Gewaltkriminalität	M	3.351	2.215	66,1	367	11,0	314	9,4	347	10,4	87	2,6	110	3,3	49	1,5	66	2,0	
		W	574	418	72,8	66	11,5	42	7,3	36	6,3	12	2,1	5	0,9	2	0,3	3	0,5	
		G	3.925	2.633	67,1	433	11,0	356	9,1	383	9,8	99	2,5	115	2,9	51	1,3	69	1,8	
892500	Mord und Totschlag	M	86	37	43,0	3	3,5	14	16,3	30	34,9	2	2,3	1	1,2	1	1,2		0,0	
		W	11	7	63,6	2	18,2	1	9,1	1	9,1		0,0		0,0		0,0		0,0	
		G	97	44	45,4	5	5,2	15	15,5	31	32,0	2	2,1	1	1,0	1	1,0		0,0	
893000	Wirtschaftskriminalität und zwar:	M	964	405	42,0	72	7,5	173	17,9	256	26,6	43	4,5	34	3,5	6	0,6	28	2,9	
		W	285	139	48,8	23	8,1	52	18,2	70	24,6	1	0,4	2	0,7		0,0	2	0,7	
		G	1.249	544	43,6	95	7,6	225	18,0	326	26,1	44	3,5	36	2,9	6	0,5	30	2,4	

Polizeiliche Kriminalstatistik des Landes Brandenburg
Tatort-Wohnortbeziehung der Tatverdächtigen

Berichtszeitraum: 01.01.2015 bis 31.12.2015

Schl.- zahl der Tat	Straftat	S E X U S	Tatver- dächtige insgesamt	Tatverdächtige mit Wohnsitz										TV ohne festen / mit unbekanntem Wohnsitz		ohne festen Wohnsitz		Wohnsitz unbekannt	
				in der Tatortgemeinde		im Landkreis der Tatortgemeinde		im Bundesland		im übrigen Bundesgebiet		außerhalb des Bundesgebietes		Anzahl	in %	Anzahl	in %	Anzahl	in %
				Anzahl	in %	Anzahl	in %	Anzahl	in %	Anzahl	in %	Anzahl	in %						
1	2	3	4	5	6	7	8	9	10	11	12	13	14	15	16	17	18	19	20
893100	Wikri bei Betrug	M	348	95	27,3	25	7,2	84	24,1	123	35,3	13	3,7	10	2,9	2	0,6	8	2,3
		W	136	49	36,0	10	7,4	32	23,5	44	32,4	1	0,7		0,0		0,0		0,0
		G	484	144	29,8	35	7,2	116	24,0	167	34,5	14	2,9	10	2,1	2	0,4	8	1,7
893200	Wikri - Insolvenzstraftaten gemäß StGB und Nebenstrafrecht	M	266	119	44,7	20	7,5	40	15,0	59	22,2	18	6,8	12	4,5	1	0,4	11	4,1
		W	65	34	52,3	7	10,8	9	13,8	16	24,6		0,0		0,0		0,0		0,0
		G	331	153	46,2	27	8,2	49	14,8	75	22,7	18	5,4	12	3,6	1	0,3	11	3,3
893300	Wikri - im Anlage- und Finanzierungsbereich pp.	M	69	13	18,8	4	5,8	15	21,7	33	47,8	3	4,3	1	1,4		0,0	1	1,4
		W	26	6	23,1	3	11,5	4	15,4	13	50,0		0,0		0,0		0,0		0,0
		G	95	19	20,0	7	7,4	19	20,0	46	48,4	3	3,2	1	1,1		0,0	1	1,1
893400	Wikri - Wettbewerbsdelikte	M	64	33	51,6	5	7,8	5	7,8	19	29,7		0,0	2	3,1		0,0	2	3,1
		W	19	10	52,6	2	10,5	4	21,1	3	15,8		0,0		0,0		0,0		0,0
		G	83	43	51,8	7	8,4	9	10,8	22	26,5		0,0	2	2,4		0,0	2	2,4
893500	Wikri - i.Z.m. Arbeitsverhältnissen	M	287	167	58,2	23	8,0	32	11,1	56	19,5	9	3,1	8	2,8		0,0	8	2,8
		W	62	44	71,0	2	3,2	6	9,7	10	16,1		0,0	1	1,6		0,0	1	1,6
		G	349	211	60,5	25	7,2	38	10,9	66	18,9	9	2,6	9	2,6		0,0	9	2,6
893600	Wikri - Betrug und Untreue i.Z.m. Beteiligungen und Kapitalanlagen	M	42	8	19,0		0,0	10	23,8	21	50,0	2	4,8	1	2,4		0,0	1	2,4
		W	7	3	42,9	1	14,3	2	28,6	1	14,3		0,0		0,0		0,0		0,0
		G	49	11	22,4	1	2,0	12	24,5	22	44,9	2	4,1	1	2,0		0,0	1	2,0
894000	KFZ-Kriminalität	M	2.450	1.078	44,0	293	12,0	231	9,4	264	10,8	554	22,6	164	6,7	51	2,1	120	4,9
		W	308	192	62,3	43	14,0	23	7,5	39	12,7	13	4,2	10	3,2	3	1,0	7	2,3
		G	2.758	1.270	46,0	336	12,2	254	9,2	303	11,0	567	20,6	174	6,3	54	2,0	127	4,6
895000	Menschenhandel	M	6	3	50,0		0,0		0,0	2	33,3		0,0	1	16,7	1	16,7		0,0
		W																	
		G	6	3	50,0		0,0		0,0	2	33,3		0,0	1	16,7	1	16,7		0,0
896000	ST gegen Bestimmungen zum Schutze der Jugend	M	43	26	60,5	7	16,3	5	11,6	5	11,6		0,0		0,0		0,0		0,0
		W	6	3	50,0	1	16,7	1	16,7	1	16,7		0,0		0,0		0,0		0,0
		G	49	29	59,2	8	16,3	6	12,2	6	12,2		0,0		0,0		0,0		0,0
897000	Computerkriminalität	M	398	235	59,0	31	7,8	47	11,8	60	15,1	14	3,5	20	5,0	6	1,5	14	3,5
		W	156	111	71,2	14	9,0	13	8,3	12	7,7	5	3,2	5	3,2	1	0,6	5	3,2
		G	554	346	62,5	45	8,1	60	10,8	72	13,0	19	3,4	25	4,5	7	1,3	19	3,4
898000	Straftaten insgesamt auf dem Umwelt- und Verbraucherschutzsektor	M	919	455	49,5	128	13,9	113	12,3	207	22,5	26	2,8	10	1,1	1	0,1	9	1,0
		W	98	59	60,2	18	18,4	6	6,1	11	11,2	3	3,1	1	1,0		0,0	1	1,0
		G	1.017	514	50,5	146	14,4	119	11,7	218	21,4	29	2,9	11	1,1	1	0,1	10	1,0
898100	Umweltstraftaten gemäß 29. Abschnitt des StGB	M	211	100	47,4	29	13,7	15	7,1	53	25,1	17	8,1	5	2,4		0,0	5	2,4
		W	22	16	72,7	4	18,2		0,0	1	4,5		0,0	1	4,5		0,0	1	4,5
		G	233	116	49,8	33	14,2	15	6,4	54	23,2	17	7,3	6	2,6		0,0	6	2,6
898200	Sonstige Straftaten nach dem StGB mit Umweltrelevanz	M	412	158	38,3	75	18,2	77	18,7	105	25,5	5	1,2	3	0,7	1	0,2	2	0,5
		W	18	6	33,3	4	22,2	4	22,2	4	22,2		0,0		0,0		0,0		0,0
		G	430	164	38,1	79	18,4	81	18,8	109	25,3	5	1,2	3	0,7	1	0,2	2	0,5

Polizeiliche Kriminalstatistik des Landes Brandenburg
Tatort-Wohnortbeziehung der Tatverdächtigen

Berichtszeitraum: 01.01.2015 bis 31.12.2015

Schl.- zahl der Tat	Straftat	S E X U S	Tatver- dächtige insgesamt	Tatverdächtige mit Wohnsitz										TV ohne festen / mit unbekanntem Wohnsitz		ohne festen Wohnsitz		Wohnsitz unbekannt	
				in der Tatortgemeinde		im Landkreis der Tatortgemeinde		im Bundesland		im übrigen Bundesgebiet		außerhalb des Bundesgebietes		Anzahl	in %	Anzahl	in %	Anzahl	in %
				Anzahl	in %	Anzahl	in %	Anzahl	in %	Anzahl	in %	Anzahl	in %						
1	2	3	4	5	6	7	8	9	10	11	12	13	14	15	16	17	18	19	20
898300	Straftaten auf dem Umwelt- und Verbraucherschutzsektor gem. strafr. Nebengesetze	M	298	199	66,8	24	8,1	21	7,0	49	16,4	4	1,3	2	0,7		0,0	2	0,7
		W	58	37	63,8	10	17,2	2	3,4	6	10,3	3	5,2		0,0		0,0		0,0
		G	356	236	66,3	34	9,6	23	6,5	55	15,4	7	2,0	2	0,6		0,0	2	0,6
899000	Straßenkriminalität	M	4.436	2.427	54,7	581	13,1	452	10,2	474	10,7	513	11,6	238	5,4	93	2,1	162	3,7
		W	554	368	66,4	72	13,0	38	6,9	47	8,5	34	6,1	12	2,2	4	0,7	8	1,4
		G	4.990	2.795	56,0	653	13,1	490	9,8	521	10,4	547	11,0	250	5,0	97	1,9	170	3,4
899100	Straßenraub	M	303	183	60,4	31	10,2	34	11,2	32	10,6	18	5,9	10	3,3	4	1,3	6	2,0
		W	33	22	66,7	3	9,1	5	15,2	1	3,0	2	6,1		0,0		0,0		0,0
		G	336	205	61,0	34	10,1	39	11,6	33	9,8	20	6,0	10	3,0	4	1,2	6	1,8
899200	Straßendiebstahl	M	1.879	754	40,1	274	14,6	207	11,0	180	9,6	467	24,9	164	8,7	56	3,0	114	6,1
		W	207	120	58,0	30	14,5	14	6,8	19	9,2	27	13,0	6	2,9	3	1,4	3	1,4
		G	2.086	874	41,9	304	14,6	221	10,6	199	9,5	494	23,7	170	8,1	59	2,8	117	5,6
899500	Sachbeschädigung durch Graffiti insgesamt	M	500	334	66,8	78	15,6	39	7,8	67	13,4	2	0,4	9	1,8	2	0,4	8	1,6
		W	64	46	71,9	10	15,6	5	7,8	3	4,7		0,0		0,0		0,0		0,0
		G	564	380	67,4	88	15,6	44	7,8	70	12,4	2	0,4	9	1,6	2	0,4	8	1,4

Tabelle 22

- Sonstige Angaben zum Tatverdächtigen

Die Tabelle 22 enthält sonstige Angaben zum Tatverdächtigen. Sie enthält die gleichen Merkmale wie Tabelle 12, jedoch den Tatverdächtigen und nicht den Fällen zugeordnet.

In der Spalte 4 'Tatverdächtige insgesamt' ist die Anzahl der ermittelten Tatverdächtigen, aufgeschlüsselt nach Geschlecht sowie Tatverdächtigen insgesamt zu den Straftaten insgesamt und zu jeder einzelnen Deliktsart aufgeführt. Die Spalten 4 bis 14 enthalten Angaben über Merkmale, die auf den Tatverdächtigen zu treffen. Bei der Berechnung der Prozentanteile in den Spalten 6, 8, 10, 12, und 14 werden die Tatverdächtigen bei jedem Merkmal jeweils auf die Zahl der Tatverdächtigen insgesamt (Spalte 4 = 100%) des jeweiligen Straftatenschlüssels bezogen.

Ein Merkmal

- allein handelnde Tatverdächtige,
- als Tatverdächtige bereits in Erscheinung getretene Personen,
- Konsument harter Drogen,
- Tatverdächtige unter Alkoholeinfluss,
- Schusswaffe mitgeführt

wird gezählt, wenn es mindestens einmal beim Tatverdächtigen verwirklicht ist.

Die Zählung der Tatverdächtigen innerhalb der Straftatengruppen erfolgt wie in Tabelle 01 (**echte Tatverdächtigenzählung**)

Soweit bei einem Tabellenausdruck für Schlüsselzahlen keine Werte auszuwerfen sind, wird diese Zeile unterdrückt.

Polizeiliche Kriminalstatistik des Landes Brandenburg
Sonstige Angaben zum Tatverdächtigen

Berichtszeitraum: 01.01.2015 bis 31.12.2015

Schl.- zahl der Tat	Straftat	S e x u s	Tatver- dächtige insgesamt	alleinhandelnde Tatverdächtige		bereits als TV in Erscheinung getretene Person		Konsumenten harter Drogen		unter Alkoholeinfluss		Schusswaffe mitgeführt	
				Anzahl	in %	Anzahl	in %	Anzahl	in %	Anzahl	in %	Anzahl	in %
1	2	3	4	5	6	7	8	9	10	11	12	13	14
-----	Straftaten insgesamt	M	49.716	40.897	82,3	23.732	47,7	3.173	6,4	4.485	9,0	403	0,8
		W	16.763	13.392	79,9	5.289	31,6	457	2,7	548	3,3	28	0,2
		G	66.479	54.289	81,7	29.021	43,7	3.630	5,5	5.033	7,6	431	0,6
000000	ST gg. das Leben	M	109	53	48,6	68	62,4	8	7,3	18	16,5	9	8,3
		W	21	15	71,4	7	33,3		0,0	4	19,0		0,0
		G	130	68	52,3	75	57,7	8	6,2	22	16,9	9	6,9
010000	Mord	M	49	14	28,6	39	79,6	4	8,2	5	10,2	6	12,2
		W	4	2	50,0	3	75,0		0,0	2	50,0		0,0
		G	53	16	30,2	42	79,2	4	7,5	7	13,2	6	11,3
011000	Mord i.Z.m. Raubdelikten	M	4	2	50,0	3	75,0	2	50,0	1	25,0		0,0
		W											
		G	4	2	50,0	3	75,0	2	50,0	1	25,0		0,0
020000	Totschlag und Tötung auf Verlangen	M	38	28	73,7	28	73,7	4	10,5	13	34,2	3	7,9
		W	7	6	85,7	4	57,1		0,0	2	28,6		0,0
		G	45	34	75,6	32	71,1	4	8,9	15	33,3	3	6,7
030000	Fahrlässige Tötung - nicht i.V.m. Verkehrsunfall -	M	21	10	47,6	1	4,8		0,0		0,0		0,0
		W	10	7	70,0		0,0		0,0		0,0		0,0
		G	31	17	54,8	1	3,2		0,0		0,0		0,0
040000	Abbruch der Schwangerschaft	M	2	2	100,0	1	50,0		0,0		0,0		0,0
		W											
		G	2	2	100,0	1	50,0		0,0		0,0		0,0
100000	ST gg. die sex. Selbstbestimmung	M	1.013	885	87,4	520	51,3	31	3,1	135	13,3	1	0,1
		W	57	36	63,2	21	36,8		0,0		0,0		0,0
		G	1.070	921	86,1	541	50,6	31	2,9	135	12,6	1	0,1
110000	unter Gewaltanw. o. Ausnutzen e. Abhängigkeitsverh.	M	321	277	86,3	182	56,7	11	3,4	75	23,4		0,0
		W	5	4	80,0	2	40,0		0,0		0,0		0,0
		G	326	281	86,2	184	56,4	11	3,4	75	23,0		0,0
111000	Vergewaltigung und sex. Nötigung	M	171	145	84,8	102	59,6	8	4,7	41	24,0		0,0
		W	1		0,0	1	100,0		0,0		0,0		0,0
		G	172	145	84,3	103	59,9	8	4,7	41	23,8		0,0

Polizeiliche Kriminalstatistik des Landes Brandenburg
Sonstige Angaben zum Tatverdächtigen

Berichtszeitraum: 01.01.2015 bis 31.12.2015

Schl.- zahl der Tat	Straftat	S e x u s	Tatver- dächtige insgesamt	alleinhandelnde Tatverdächtige		bereits als TV in Erscheinung getretene Person		Konsumenten harter Drogen		unter Alkoholeinfluss		Schusswaffe mitgeführt	
				Anzahl	in %	Anzahl	in %	Anzahl	in %	Anzahl	in %	Anzahl	in %
1	2	3	4	5	6	7	8	9	10	11	12	13	14
111100	Vergewalt./sex. Nötigung überfallartig (Einzeltäter)	M	13	13	100,0	9	69,2		0,0	3	23,1		0,0
		W											
		G	13	13	100,0	9	69,2		0,0	3	23,1		0,0
111300	Vergewalt./sex. Nötigung durch Gruppen	M	18		0,0	10	55,6	2	11,1	7	38,9		0,0
		W											
		G	18		0,0	10	55,6	2	11,1	7	38,9		0,0
111400	Sonstige Straftaten gemäß § 177 Abs. 2 Nr. 1, Abs. 3 und 4 StGB	M	141	132	93,6	84	59,6	6	4,3	32	22,7		0,0
		W	1		0,0	1	100,0		0,0		0,0		0,0
		G	142	132	93,0	85	59,9	6	4,2	32	22,5		0,0
112000	Sonstige sex. Nötigung	M	129	111	86,0	77	59,7	4	3,1	30	23,3		0,0
		W	2	2	100,0		0,0		0,0		0,0		0,0
		G	131	113	86,3	77	58,8	4	3,1	30	22,9		0,0
113000	Sex. Missbr. v. Schutzbef. pp., u. Ausnutzung e. Amtsst. o.e. Vertrauensverh.	M	25	25	100,0	6	24,0		0,0	4	16,0		0,0
		W	2	2	100,0	1	50,0		0,0		0,0		0,0
		G	27	27	100,0	7	25,9		0,0	4	14,8		0,0
130000	Sexueller Missbrauch	M	499	442	88,6	262	52,5	15	3,0	57	11,4	1	0,2
		W	25	12	48,0	9	36,0		0,0		0,0		0,0
		G	524	454	86,6	271	51,7	15	2,9	57	10,9	1	0,2
131000	Sex. Missbr. von Kindern	M	361	308	85,3	183	50,7	7	1,9	27	7,5		0,0
		W	22	9	40,9	7	31,8		0,0		0,0		0,0
		G	383	317	82,8	190	49,6	7	1,8	27	7,0		0,0
131100	Sexuelle Handlungen gemäß § 176 Abs. 1 und 2 StGB	M	209	173	82,8	109	52,2	3	1,4	18	8,6		0,0
		W	10	4	40,0	4	40,0		0,0		0,0		0,0
		G	219	177	80,8	113	51,6	3	1,4	18	8,2		0,0
131200	Exhibitionistische/sex. Handlungen vor Kindern	M	23	15	65,2	12	52,2	2	8,7		0,0		0,0
		W	2	1	50,0		0,0		0,0		0,0		0,0
		G	25	16	64,0	12	48,0	2	8,0		0,0		0,0
131300	sex. Handlungen gemäß § 176 Abs. 4 Nr. 2 StGB	M	5	5	100,0	4	80,0	1	20,0		0,0		0,0
		W											
		G	5	5	100,0	4	80,0	1	20,0		0,0		0,0

Polizeiliche Kriminalstatistik des Landes Brandenburg
Sonstige Angaben zum Tatverdächtigen

Berichtszeitraum: 01.01.2015 bis 31.12.2015

Schl.- zahl der Tat	Straftat	S e x u s	Tatver- dächtige insgesamt	alleinhandelnde Tatverdächtige		bereits als TV in Erscheinung getretene Person		Konsumenten harter Drogen		unter Alkoholeinfluss		Schusswaffe mitgeführt	
				Anzahl	in %	Anzahl	in %	Anzahl	in %	Anzahl	in %	Anzahl	in %
1	2	3	4	5	6	7	8	9	10	11	12	13	14
131400	Einwirken auf Kinder	M	54	47	87,0	22	40,7		0,0		0,0		0,0
		W	2		0,0		0,0		0,0		0,0		0,0
		G	56	47	83,9	22	39,3		0,0		0,0		0,0
131500	Vollzug des Beischlafs mit einem Kind oder Vornahme einer ähnl. sex. Handlung	M	52	52	100,0	30	57,7	1	1,9	4	7,7		0,0
		W	4	2	50,0		0,0		0,0		0,0		0,0
		G	56	54	96,4	30	53,6	1	1,8	4	7,1		0,0
131600	Schw. sex. Missbr. von Kindern zur Herst. u. Verbr. pornogr. Schriften	M	10	7	70,0	4	40,0		0,0		0,0		0,0
		W	3	1	33,3	2	66,7		0,0		0,0		0,0
		G	13	8	61,5	6	46,2		0,0		0,0		0,0
131700	Sonstiger schwerer sex. Missbr. von Kindern	M	25	24	96,0	16	64,0		0,0	5	20,0		0,0
		W	3		0,0	1	33,3		0,0		0,0		0,0
		G	28	24	85,7	17	60,7		0,0	5	17,9		0,0
132000	Exhibitionistische Handlungen und Erregung öffentlichen Ärgernisses	M	64	62	96,9	37	57,8	6	9,4	19	29,7		0,0
		W	1	1	100,0	1	100,0		0,0		0,0		0,0
		G	65	63	96,9	38	58,5	6	9,2	19	29,2		0,0
133000	Sex. Missbr. von Jugendlichen	M	44	44	100,0	25	56,8	2	4,5	3	6,8		0,0
		W	2	2	100,0	1	50,0		0,0		0,0		0,0
		G	46	46	100,0	26	56,5	2	4,3	3	6,5		0,0
134000	Sex. Missbr. Widerstandsunfähiger	M	39	37	94,9	24	61,5	1	2,6	8	20,5	1	2,6
		W											
		G	39	37	94,9	24	61,5	1	2,6	8	20,5	1	2,6
140000	Ausnutzen sexueller Neigung	M	210	182	86,7	87	41,4	6	2,9	3	1,4		0,0
		W	28	20	71,4	10	35,7		0,0		0,0		0,0
		G	238	202	84,9	97	40,8	6	2,5	3	1,3		0,0
141000	Förderung sex. Handl. Minderj. oder Ausbeuten von Prostituierten	M											
		W	2	2	100,0		0,0		0,0		0,0		0,0
		G	2	2	100,0		0,0		0,0		0,0		0,0
141100	Förderung sex.r Handlungen Minderjähriger	M											
		W	2	2	100,0		0,0		0,0		0,0		0,0
		G	2	2	100,0		0,0		0,0		0,0		0,0

Polizeiliche Kriminalstatistik des Landes Brandenburg
Sonstige Angaben zum Tatverdächtigen

Berichtszeitraum: 01.01.2015 bis 31.12.2015

Schl.- zahl der Tat	Straftat	S e x u s	Tatver- dächtige insgesamt	alleinhandelnde Tatverdächtige		bereits als TV in Erscheinung getretene Person		Konsumenten harter Drogen		unter Alkoholeinfluss		Schusswaffe mitgeführt	
				Anzahl	in %	Anzahl	in %	Anzahl	in %	Anzahl	in %	Anzahl	in %
1	2	3	4	5	6	7	8	9	10	11	12	13	14
142000	Zuhälterei	M	2	2	100,0	1	50,0		0,0		0,0		0,0
		W											
		G	2	2	100,0	1	50,0		0,0		0,0		0,0
143000	Verbreitung pornographischer Schriften (Erzeugnisse)	M	208	180	86,5	86	41,3	6	2,9	3	1,4		0,0
		W	26	18	69,2	10	38,5		0,0		0,0		0,0
		G	234	198	84,6	96	41,0	6	2,6	3	1,3		0,0
143100	Verbr. pornogr. Schriften (Erzeugnisse) an Personen unter 18 Jahren	M	22	17	77,3	9	40,9	1	4,5		0,0		0,0
		W	5	5	100,0	1	20,0		0,0		0,0		0,0
		G	27	22	81,5	10	37,0	1	3,7		0,0		0,0
143200	Verbreitung, Erwerb, Besitz und Herstellung kinderpornographischer Schriften	M	4	2	50,0	2	50,0		0,0		0,0		0,0
		W											
		G	4	2	50,0	2	50,0		0,0		0,0		0,0
143300	Besitz/Verschaffung von Kinderpornographie	M	93	76	81,7	35	37,6	3	3,2	3	3,2		0,0
		W	7	3	42,9	1	14,3		0,0		0,0		0,0
		G	100	79	79,0	36	36,0	3	3,0	3	3,0		0,0
143400	Verbreitung von Kinderpornographie	M	44	42	95,5	24	54,5	2	4,5		0,0		0,0
		W	5	5	100,0	3	60,0		0,0		0,0		0,0
		G	49	47	95,9	27	55,1	2	4,1		0,0		0,0
143600	Besitz/Verschaffung von Jugendpornographie	M	12	12	100,0	4	33,3		0,0		0,0		0,0
		W	1	1	100,0	1	100,0		0,0		0,0		0,0
		G	13	13	100,0	5	38,5		0,0		0,0		0,0
143700	Verbreitung von Jugendpornographie	M	18	16	88,9	7	38,9		0,0		0,0		0,0
		W	3	1	33,3	1	33,3		0,0		0,0		0,0
		G	21	17	81,0	8	38,1		0,0		0,0		0,0
200000	Rohheitsdelikte und ST gg. die persönliche Freiheit	M	13.432	11.203	83,4	7.219	53,7	574	4,3	2.465	18,4	128	1,0
		W	3.262	2.533	77,7	1.151	35,3	40	1,2	280	8,6	10	0,3
		G	16.694	13.736	82,3	8.370	50,1	614	3,7	2.745	16,4	138	0,8
210000	Raub, räuberische Erpressung und räuberischer Angriff auf Kraftfahrer	M	716	361	50,4	581	81,1	83	11,6	89	12,4	32	4,5
		W	77	22	28,6	52	67,5	8	10,4	4	5,2	1	1,3
		G	793	383	48,3	633	79,8	91	11,5	93	11,7	33	4,2

Polizeiliche Kriminalstatistik des Landes Brandenburg
Sonstige Angaben zum Tatverdächtigen

Berichtszeitraum: 01.01.2015 bis 31.12.2015

Schl.- zahl der Tat	Straftat	S e x u s	Tatver- dächtige insgesamt	alleinhandelnde Tatverdächtige		bereits als TV in Erscheinung getretene Person		Konsumenten harter Drogen		unter Alkoholeinfluss		Schusswaffe mitgeführt	
				Anzahl	in %	Anzahl	in %	Anzahl	in %	Anzahl	in %	Anzahl	in %
1	2	3	4	5	6	7	8	9	10	11	12	13	14
211000	Raub, räub. Erpressung auf Geldinstitute, Postfilialen und -agenturen	M	3	2	66,7	2	66,7	1	33,3		0,0	2	66,7
		W	1	1	100,0	1	100,0		0,0		0,0		0,0
		G	4	3	75,0	3	75,0	1	25,0		0,0	2	50,0
211100	Raubüberfälle auf Geldinstitute (Banken/Sparkassen)	M	1	1	100,0		0,0		0,0		0,0		0,0
		W											
		G	1	1	100,0		0,0		0,0		0,0		0,0
211200	Raub auf Postfilialen und -agenturen	M	2	1	50,0	2	100,0	1	50,0		0,0	2	100,0
		W	1	1	100,0	1	100,0		0,0		0,0		0,0
		G	3	2	66,7	3	100,0	1	33,3		0,0	2	66,7
212000	Raubüberfälle auf sonstige Zahlstellen und Geschäfte	M	63	19	30,2	52	82,5	9	14,3	2	3,2	18	28,6
		W	1		0,0	1	100,0		0,0		0,0	1	100,0
		G	64	19	29,7	53	82,8	9	14,1	2	3,1	19	29,7
212100	Raubüberfälle auf Spielhallen	M	8	1	12,5	7	87,5	2	25,0		0,0	1	12,5
		W											
		G	8	1	12,5	7	87,5	2	25,0		0,0	1	12,5
212200	Raubüberfälle auf Tankstellen	M	19	5	26,3	16	84,2	2	10,5		0,0	5	26,3
		W											
		G	19	5	26,3	16	84,2	2	10,5		0,0	5	26,3
213000	Raubüberfälle auf Geld- und Werttransporte	M	6		0,0	6	100,0	2	33,3		0,0	1	16,7
		W											
		G	6		0,0	6	100,0	2	33,3		0,0	1	16,7
213100	Raubüberfälle auf Geld- und Kassenboten	M	6		0,0	6	100,0	2	33,3		0,0	1	16,7
		W											
		G	6		0,0	6	100,0	2	33,3		0,0	1	16,7
214000	Räuberischer Angriff auf Kraftfahrer	M	3	3	100,0	1	33,3		0,0	2	66,7		0,0
		W											
		G	3	3	100,0	1	33,3		0,0	2	66,7		0,0
216000	Handtaschenraub	M	32	19	59,4	27	84,4	3	9,4	5	15,6		0,0
		W	7		0,0	7	100,0		0,0		0,0		0,0
		G	39	19	48,7	34	87,2	3	7,7	5	12,8		0,0

Polizeiliche Kriminalstatistik des Landes Brandenburg
Sonstige Angaben zum Tatverdächtigen

Berichtszeitraum: 01.01.2015 bis 31.12.2015

Schl.- zahl der Tat	Straftat	S e x u s	Tatver- dächtige insgesamt	alleinhandelnde Tatverdächtige		bereits als TV in Erscheinung getretene Person		Konsumenten harter Drogen		unter Alkoholeinfluss		Schusswaffe mitgeführt	
				Anzahl	in %	Anzahl	in %	Anzahl	in %	Anzahl	in %	Anzahl	in %
1	2	3	4	5	6	7	8	9	10	11	12	13	14
217000	Sonstige Raubüberfälle auf Straßen, Wegen oder Plätzen	M	268	117	43,7	214	79,9	23	8,6	45	16,8	8	3,0
		W	26	5	19,2	15	57,7		0,0		0,0		0,0
		G	294	122	41,5	229	77,9	23	7,8	45	15,3	8	2,7
218000	Raub zur Erlangung von Betäubungsmitteln	M	3	1	33,3	3	100,0	1	33,3		0,0		0,0
		W											
		G	3	1	33,3	3	100,0	1	33,3		0,0		0,0
219000	Raubüberfälle in Wohnungen	M	121	45	37,2	100	82,6	15	12,4	10	8,3	3	2,5
		W	20	8	40,0	14	70,0	6	30,0	3	15,0		0,0
		G	141	53	37,6	114	80,9	21	14,9	13	9,2	3	2,1
220000	Körperverletzung	M	8.801	7.273	82,6	4.754	54,0	342	3,9	2.016	22,9	39	0,4
		W	2.273	1.838	80,9	786	34,6	23	1,0	256	11,3	3	0,1
		G	11.074	9.111	82,3	5.540	50,0	365	3,3	2.272	20,5	42	0,4
221000	Körperverletzung mit Todesfolge	M	4	4	100,0	3	75,0		0,0	1	25,0		0,0
		W											
		G	4	4	100,0	3	75,0		0,0	1	25,0		0,0
222000	Gefährliche und schwere Körperverletzung	M	2.478	1.448	58,4	1.527	61,6	123	5,0	656	26,5	21	0,8
		W	493	311	63,1	196	39,8	9	1,8	83	16,8		0,0
		G	2.971	1.759	59,2	1.723	58,0	132	4,4	739	24,9	21	0,7
222100	Gefährliche und schwere Körperverletzung auf Straßen, Wegen oder Plätzen	M	943	427	45,3	582	61,7	43	4,6	261	27,7	8	0,8
		W	135	54	40,0	54	40,0	4	3,0	21	15,6		0,0
		G	1.078	481	44,6	636	59,0	47	4,4	282	26,2	8	0,7
223000	Misshandlung von Schutzbefohlenen	M	141	111	78,7	60	42,6	3	2,1	8	5,7		0,0
		W	119	70	58,8	36	30,3		0,0	1	0,8		0,0
		G	260	181	69,6	96	36,9	3	1,2	9	3,5		0,0
223100	Misshandlung von Kindern	M	96	76	79,2	47	49,0	3	3,1	5	5,2		0,0
		W	92	59	64,1	32	34,8		0,0		0,0		0,0
		G	188	135	71,8	79	42,0	3	1,6	5	2,7		0,0
224000	Vorsätzliche einfache Körperverletzung § 223 StGB	M	6.255	5.708	91,3	3.414	54,6	234	3,7	1.420	22,7	15	0,2
		W	1.476	1.283	86,9	553	37,5	16	1,1	178	12,1	3	0,2
		G	7.731	6.991	90,4	3.967	51,3	250	3,2	1.598	20,7	18	0,2

Polizeiliche Kriminalstatistik des Landes Brandenburg
Sonstige Angaben zum Tatverdächtigen

Berichtszeitraum: 01.01.2015 bis 31.12.2015

Schl.- zahl der Tat	Straftat	S e x u s	Tatver- dächtige insgesamt	alleinhandelnde Tatverdächtige		bereits als TV in Erscheinung getretene Person		Konsumenten harter Drogen		unter Alkoholeinfluss		Schusswaffe mitgeführt	
				Anzahl	in %	Anzahl	in %	Anzahl	in %	Anzahl	in %	Anzahl	in %
1	2	3	4	5	6	7	8	9	10	11	12	13	14
225000	Fahrlässige Körperverletzung	M	385	330	85,7	116	30,1	8	2,1	22	5,7	4	1,0
		W	260	225	86,5	45	17,3		0,0	3	1,2		0,0
		G	645	555	86,0	161	25,0	8	1,2	25	3,9	4	0,6
230000	ST gg. die persönliche Freiheit	M	5.154	4.542	88,1	2.851	55,3	214	4,2	514	10,0	61	1,2
		W	1.068	785	73,5	412	38,6	14	1,3	27	2,5	6	0,6
		G	6.222	5.327	85,6	3.263	52,4	228	3,7	541	8,7	67	1,1
231000	Menschenraub, Entziehung Minderjähriger, Kinderhandel	M	57	48	84,2	29	50,9	1	1,8		0,0		0,0
		W	58	47	81,0	15	25,9		0,0		0,0		0,0
		G	115	95	82,6	44	38,3	1	0,9		0,0		0,0
231100	Menschenraub	M	1		0,0		0,0		0,0		0,0		0,0
		W	2		0,0		0,0		0,0		0,0		0,0
		G	3		0,0		0,0		0,0		0,0		0,0
231200	Entziehung Minderjähriger	M	56	48	85,7	29	51,8	1	1,8		0,0		0,0
		W	56	47	83,9	15	26,8		0,0		0,0		0,0
		G	112	95	84,8	44	39,3	1	0,9		0,0		0,0
232000	Freiheitsber., Nötigung, Bedrohung, Zwangsheirat, Nachstellung (Stalking)	M	5.098	4.497	88,2	2.824	55,4	213	4,2	514	10,1	59	1,2
		W	1.013	741	73,1	400	39,5	14	1,4	27	2,7	6	0,6
		G	6.111	5.238	85,7	3.224	52,8	227	3,7	541	8,9	65	1,1
232100	Freiheitsberaubung	M	134	90	67,2	81	60,4	5	3,7	14	10,4	1	0,7
		W	37	20	54,1	14	37,8	1	2,7	5	13,5		0,0
		G	171	110	64,3	95	55,6	6	3,5	19	11,1	1	0,6
232200	Nötigung	M	2.062	1.779	86,3	916	44,4	48	2,3	85	4,1	10	0,5
		W	435	313	72,0	143	32,9	5	1,1	5	1,1	2	0,5
		G	2.497	2.092	83,8	1.059	42,4	53	2,1	90	3,6	12	0,5
232300	Bedrohung	M	2.473	2.218	89,7	1.649	66,7	153	6,2	403	16,3	47	1,9
		W	385	291	75,6	189	49,1	9	2,3	15	3,9	4	1,0
		G	2.858	2.509	87,8	1.838	64,3	162	5,7	418	14,6	51	1,8
232400	Nachstellung	M	755	699	92,6	434	57,5	19	2,5	41	5,4	2	0,3
		W	179	134	74,9	69	38,5	1	0,6	2	1,1		0,0
		G	934	833	89,2	503	53,9	20	2,1	43	4,6	2	0,2

Polizeiliche Kriminalstatistik des Landes Brandenburg
Sonstige Angaben zum Tatverdächtigen

Berichtszeitraum: 01.01.2015 bis 31.12.2015

Schl.- zahl der Tat	Straftat	S e x u s	Tatver- dächtige insgesamt	alleinhandelnde Tatverdächtige		bereits als TV in Erscheinung getretene Person		Konsumenten harter Drogen		unter Alkoholeinfluss		Schusswaffe mitgeführt	
				Anzahl	in %	Anzahl	in %	Anzahl	in %	Anzahl	in %	Anzahl	in %
1	2	3	4	5	6	7	8	9	10	11	12	13	14
233000	Erpress. Menschenraub	M	2	2	100,0	2	100,0		0,0		0,0	2	100,0
		W											
		G	2	2	100,0	2	100,0		0,0		0,0	2	100,0
236000	Menschenhandel z. Z. der sex. Ausbeutung	M	4	2	50,0	3	75,0		0,0		0,0		0,0
		W											
		G	4	2	50,0	3	75,0		0,0		0,0		0,0
236100	Menschenhandel z. Z. der sex. Ausbeutung gemäß § 232 Abs. 1 StGB	M	3	1	33,3	2	66,7		0,0		0,0		0,0
		W											
		G	3	1	33,3	2	66,7		0,0		0,0		0,0
236500	Menschenhandel zum Zweck der sex. Ausbeutung § 232 Abs. 4 StGB	M	1	1	100,0	1	100,0		0,0		0,0		0,0
		W											
		G	1	1	100,0	1	100,0		0,0		0,0		0,0
237000	Menschenhandel zum Zweck der Ausbeutung der AK	M	1	1	100,0		0,0		0,0		0,0		0,0
		W											
		G	1	1	100,0		0,0		0,0		0,0		0,0
237100	Menschenhandel zum Zweck der Ausbeutung der AK gemäß § 233 Abs. 1 StGB	M	1	1	100,0		0,0		0,0		0,0		0,0
		W											
		G	1	1	100,0		0,0		0,0		0,0		0,0
238000	Förderung des Menschenhandels	M	1	1	100,0	1	100,0		0,0		0,0		0,0
		W											
		G	1	1	100,0	1	100,0		0,0		0,0		0,0
238100	Förd. des Menschenhandels § 233a Abs. 1 StGB i.V.m. § 232 StGB	M	1	1	100,0	1	100,0		0,0		0,0		0,0
		W											
		G	1	1	100,0	1	100,0		0,0		0,0		0,0
3****	Diebstahl ohne erschwerende Umstände	M	8.579	6.774	79,0	4.607	53,7	447	5,2	384	4,5		0,0
		W	3.405	2.676	78,6	1.165	34,2	70	2,1	34	1,0		0,0
		G	11.984	9.450	78,9	5.772	48,2	517	4,3	418	3,5		0,0
3**100	EDS insg. von Kraftwagen einschl. unbefugter Gebrauch	M	124	99	79,8	85	68,5	13	10,5	14	11,3		0,0
		W	20	18	90,0	12	60,0		0,0	1	5,0		0,0
		G	144	117	81,3	97	67,4	13	9,0	15	10,4		0,0

Polizeiliche Kriminalstatistik des Landes Brandenburg
Sonstige Angaben zum Tatverdächtigen

Berichtszeitraum: 01.01.2015 bis 31.12.2015

Schl.- zahl der Tat	Straftat	S e x u s	Tatver- dächtige insgesamt	alleinhandelnde Tatverdächtige		bereits als TV in Erscheinung getretene Person		Konsumenten harter Drogen		unter Alkoholeinfluss		Schusswaffe mitgeführt	
				Anzahl	in %	Anzahl	in %	Anzahl	in %	Anzahl	in %	Anzahl	in %
1	2	3	4	5	6	7	8	9	10	11	12	13	14
3**200	EDS insg. von Moped/Krad einschl. unbefugter Gebrauch	M	25	20	80,0	15	60,0	3	12,0	1	4,0		0,0
		W	1		0,0	1	100,0		0,0		0,0		0,0
		G	26	20	76,9	16	61,5	3	11,5	1	3,8		0,0
3**300	EDS insg. von Fahrrad einschl. unbefugter Gebrauch	M	301	231	76,7	225	74,8	42	14,0	15	5,0		0,0
		W	40	26	65,0	26	65,0	4	10,0	1	2,5		0,0
		G	341	257	75,4	251	73,6	46	13,5	16	4,7		0,0
3**400	EDS insg. von Schusswaffen	M	2	2	100,0	2	100,0		0,0		0,0		0,0
		W	2		0,0	2	100,0		0,0		0,0		0,0
		G	4	2	50,0	4	100,0		0,0		0,0		0,0
3**500	EDS insg. von unbaren Zahlungsmitteln	M	93	67	72,0	70	75,3	13	14,0	4	4,3		0,0
		W	45	37	82,2	26	57,8	1	2,2		0,0		0,0
		G	138	104	75,4	96	69,6	14	10,1	4	2,9		0,0
3**700	EDS insg. von/aus Automaten	M	8	5	62,5	5	62,5		0,0		0,0		0,0
		W	7	3	42,9	2	28,6		0,0		0,0		0,0
		G	15	8	53,3	7	46,7		0,0		0,0		0,0
3**800	EDS insg. von Antiquitäten, Kunst- und sakralen Gegenständen	M	4	2	50,0	2	50,0		0,0		0,0		0,0
		W											
		G	4	2	50,0	2	50,0		0,0		0,0		0,0
300000	EDS - Sonstiger	M	1.853	1.244	67,1	1.035	55,9	91	4,9	107	5,8		0,0
		W	539	366	67,9	224	41,6	25	4,6	14	2,6		0,0
		G	2.392	1.610	67,3	1.259	52,6	116	4,8	121	5,1		0,0
301*00	EDS in/aus Gärten, Gartenanlagen, Gartenkolonien	M	109	65	59,6	56	51,4	2	1,8	8	7,3		0,0
		W	29	17	58,6	9	31,0		0,0	1	3,4		0,0
		G	138	82	59,4	65	47,1	2	1,4	9	6,5		0,0
302*00	EDS in/aus Bungalow, Gartenlauben	M	36	17	47,2	25	69,4	1	2,8	3	8,3		0,0
		W	7	3	42,9	5	71,4	2	28,6		0,0		0,0
		G	43	20	46,5	30	69,8	3	7,0	3	7,0		0,0
303*00	EDS in/aus Bungalow, Gartenlauben, Gärten, Gartenanlagen, Gartenkolonien	M	140	81	57,9	77	55,0	3	2,1	9	6,4		0,0
		W	36	20	55,6	14	38,9	2	5,6	1	2,8		0,0
		G	176	101	57,4	91	51,7	5	2,8	10	5,7		0,0

Polizeiliche Kriminalstatistik des Landes Brandenburg
Sonstige Angaben zum Tatverdächtigen

Berichtszeitraum: 01.01.2015 bis 31.12.2015

Schl.- zahl der Tat	Straftat	S e x u s	Tatver- dächtige insgesamt	alleinhandelnde Tatverdächtige		bereits als TV in Erscheinung getretene Person		Konsumenten harter Drogen		unter Alkoholeinfluss		Schusswaffe mitgeführt	
				Anzahl	in %	Anzahl	in %	Anzahl	in %	Anzahl	in %	Anzahl	in %
1	2	3	4	5	6	7	8	9	10	11	12	13	14
304*00	EDS in/aus Garagen, Carports	M	70	32	45,7	53	75,7	8	11,4	4	5,7		0,0
		W	10	7	70,0	3	30,0	1	10,0		0,0		0,0
		G	80	39	48,8	56	70,0	9	11,3	4	5,0		0,0
305*00	EDS insg. in/aus Banken, Sparkassen, Postfilialen und -agenturen und dgl.	M	15	12	80,0	8	53,3	1	6,7		0,0		0,0
		W	5	4	80,0		0,0		0,0		0,0		0,0
		G	20	16	80,0	8	40,0	1	5,0		0,0		0,0
310*00	EDS insg. in/aus Dienst-, Büro-, Fabrikations-, Werkstatt- und Lagerräumen	M	295	201	68,1	181	61,4	19	6,4	9	3,1		0,0
		W	88	60	68,2	40	45,5	1	1,1		0,0		0,0
		G	383	261	68,1	221	57,7	20	5,2	9	2,3		0,0
315*00	EDS insg. in/aus Gaststätten, Kantinen, Hotels und Pensionen	M	92	58	63,0	61	66,3	5	5,4	13	14,1		0,0
		W	20	14	70,0	10	50,0	2	10,0		0,0		0,0
		G	112	72	64,3	71	63,4	7	6,3	13	11,6		0,0
325*00	EDS insg. in/aus Kiosken, Warenhäusern, Verkaufsräumen	M	5.496	4.613	83,9	2.817	51,3	278	5,1	187	3,4		0,0
		W	2.442	1.999	81,9	752	30,8	41	1,7	8	0,3		0,0
		G	7.938	6.612	83,3	3.569	45,0	319	4,0	195	2,5		0,0
326*00	EDS insg. - Ladendiebstahl	M	5.445	4.571	83,9	2.783	51,1	270	5,0	185	3,4		0,0
		W	2.410	1.973	81,9	738	30,6	40	1,7	8	0,3		0,0
		G	7.855	6.544	83,3	3.521	44,8	310	3,9	193	2,5		0,0
335*00	EDS insg. in/aus Wohnungen	M	546	413	75,6	379	69,4	46	8,4	34	6,2		0,0
		W	282	216	76,6	138	48,9	10	3,5	9	3,2		0,0
		G	828	629	76,0	517	62,4	56	6,8	43	5,2		0,0
340*00	EDS insg. in/aus Boden-/Kellerräumen, Waschküchen	M	69	42	60,9	46	66,7	6	8,7	4	5,8		0,0
		W	18	12	66,7	9	50,0		0,0		0,0		0,0
		G	87	54	62,1	55	63,2	6	6,9	4	4,6		0,0
345*00	EDS insg. in/aus Baubuden und Baustellen	M	104	56	53,8	53	51,0	10	9,6	6	5,8		0,0
		W	7	1	14,3	3	42,9	1	14,3	1	14,3		0,0
		G	111	57	51,4	56	50,5	11	9,9	7	6,3		0,0
350*00	EDS insg. an/aus Kfz	M	241	154	63,9	185	76,8	23	9,5	7	2,9		0,0
		W	41	22	53,7	28	68,3	2	4,9		0,0		0,0
		G	282	176	62,4	213	75,5	25	8,9	7	2,5		0,0

Polizeiliche Kriminalstatistik des Landes Brandenburg
Sonstige Angaben zum Tatverdächtigen

Berichtszeitraum: 01.01.2015 bis 31.12.2015

Schl.- zahl der Tat	Straftat	S e x u s	Tatver- dächtige insgesamt	alleinhandelnde Tatverdächtige		bereits als TV in Erscheinung getretene Person		Konsumenten harter Drogen		unter Alkoholeinfluss		Schusswaffe mitgeführt	
				Anzahl	in %	Anzahl	in %	Anzahl	in %	Anzahl	in %	Anzahl	in %
1	2	3	4	5	6	7	8	9	10	11	12	13	14
356000	EDS an Fahrrad - Sonstiger	M	35	20	57,1	26	74,3	6	17,1	1	2,9		0,0
		W	2		0,0		0,0		0,0		0,0		0,0
		G	37	20	54,1	26	70,3	6	16,2	1	2,7		0,0
357000	EDS an Wasserfahrzeugen	M	8	2	25,0	2	25,0		0,0	4	50,0		0,0
		W											
		G	8	2	25,0	2	25,0		0,0	4	50,0		0,0
360000	EDS von/in/aus sonstigen Wasserfahrzeugen	M	20	7	35,0	17	85,0	1	5,0	6	30,0		0,0
		W	1	1	100,0		0,0		0,0		0,0		0,0
		G	21	8	38,1	17	81,0	1	4,8	6	28,6		0,0
361000	EDS von Motorboot	M	1	1	100,0	1	100,0		0,0		0,0		0,0
		W											
		G	1	1	100,0	1	100,0		0,0		0,0		0,0
363000	EDS von Ruderboot	M	9	1	11,1	9	100,0		0,0	6	66,7		0,0
		W											
		G	9	1	11,1	9	100,0		0,0	6	66,7		0,0
364000	EDS in/aus Motorboot	M	4	1	25,0	4	100,0		0,0		0,0		0,0
		W											
		G	4	1	25,0	4	100,0		0,0		0,0		0,0
366000	EDS in/aus Ruderboot	M	1	1	100,0		0,0		0,0		0,0		0,0
		W											
		G	1	1	100,0		0,0		0,0		0,0		0,0
367000	EDS von Bootsmotoren	M	1	1	100,0	1	100,0	1	100,0		0,0		0,0
		W											
		G	1	1	100,0	1	100,0	1	100,0		0,0		0,0
368000	EDS von Bootsmotoren, spez. Außenbootsmotoren	M	1	1	100,0	1	100,0	1	100,0		0,0		0,0
		W											
		G	1	1	100,0	1	100,0	1	100,0		0,0		0,0
373000	EDS von Betäubungsmitteln aus Krankenhäusern	M											
		W	1	1	100,0	1	100,0		0,0		0,0		0,0
		G	1	1	100,0	1	100,0		0,0		0,0		0,0

Polizeiliche Kriminalstatistik des Landes Brandenburg
Sonstige Angaben zum Tatverdächtigen

Berichtszeitraum: 01.01.2015 bis 31.12.2015

Schl.- zahl der Tat	Straftat	S e x u s	Tatver- dächtige insgesamt	alleinhandelnde Tatverdächtige		bereits als TV in Erscheinung getretene Person		Konsumenten harter Drogen		unter Alkoholeinfluss		Schusswaffe mitgeführt	
				Anzahl	in %	Anzahl	in %	Anzahl	in %	Anzahl	in %	Anzahl	in %
1	2	3	4	5	6	7	8	9	10	11	12	13	14
381000	EDS von Fisch	M	1	1	100,0	1	100,0		0,0		0,0		0,0
		W											
		G	1	1	100,0	1	100,0		0,0		0,0		0,0
385000	EDS auf Friedhöfen und Grabstätten	M	2		0,0	2	100,0		0,0		0,0		0,0
		W	2	2	100,0	1	50,0	1	50,0		0,0		0,0
		G	4	2	50,0	3	75,0	1	25,0		0,0		0,0
386*00	EDS auf Campingplätzen- und Raststätten	M	10	8	80,0	6	60,0		0,0		0,0		0,0
		W	1		0,0		0,0		0,0		0,0		0,0
		G	11	8	72,7	6	54,5		0,0		0,0		0,0
390*00	EDS insg. - Taschendiebstahl	M	58	43	74,1	40	69,0	4	6,9	4	6,9		0,0
		W	21	13	61,9	11	52,4		0,0		0,0		0,0
		G	79	56	70,9	51	64,6	4	5,1	4	5,1		0,0
4****	Diebstahl unter erschwerenden Umständen	M	3.570	1.834	51,4	2.511	70,3	306	8,6	157	4,4	10	0,3
		W	450	202	44,9	263	58,4	42	9,3	11	2,4	1	0,2
		G	4.020	2.036	50,6	2.774	69,0	348	8,7	168	4,2	11	0,3
4**100	BSD insg. von Kraftwagen	M	416	177	42,5	254	61,1	30	7,2	11	2,6		0,0
		W	17	4	23,5	7	41,2	3	17,6		0,0		0,0
		G	433	181	41,8	261	60,3	33	7,6	11	2,5		0,0
4**200	BSD insg. von Moped/Krad	M	174	72	41,4	141	81,0	20	11,5	5	2,9	1	0,6
		W	5		0,0	3	60,0		0,0		0,0		0,0
		G	179	72	40,2	144	80,4	20	11,2	5	2,8	1	0,6
4**300	BSD insg. von Fahrrad	M	586	373	63,7	463	79,0	96	16,4	24	4,1	1	0,2
		W	63	41	65,1	43	68,3	13	20,6	1	1,6		0,0
		G	649	414	63,8	506	78,0	109	16,8	25	3,9	1	0,2
4**400	BSD insg. von Schusswaffen	M	3	3	100,0	3	100,0		0,0		0,0		0,0
		W											
		G	3	3	100,0	3	100,0		0,0		0,0		0,0
4**500	BSD insg. von unbaren Zahlungsmitteln	M	47	21	44,7	43	91,5	7	14,9	1	2,1		0,0
		W	8	3	37,5	5	62,5		0,0		0,0		0,0
		G	55	24	43,6	48	87,3	7	12,7	1	1,8		0,0

Polizeiliche Kriminalstatistik des Landes Brandenburg
Sonstige Angaben zum Tatverdächtigen

Berichtszeitraum: 01.01.2015 bis 31.12.2015

Schl.- zahl der Tat	Straftat	S e x u s	Tatver- dächtige insgesamt	alleinhandelnde Tatverdächtige		bereits als TV in Erscheinung getretene Person		Konsumenten harter Drogen		unter Alkoholeinfluss		Schusswaffe mitgeführt	
				Anzahl	in %	Anzahl	in %	Anzahl	in %	Anzahl	in %	Anzahl	in %
1	2	3	4	5	6	7	8	9	10	11	12	13	14
4**700	BSD insg. von/aus Automaten	M	46	16	34,8	43	93,5	14	30,4	2	4,3		0,0
		W	3		0,0	3	100,0	1	33,3		0,0		0,0
		G	49	16	32,7	46	93,9	15	30,6	2	4,1		0,0
4**800	BSD insg. von Antiquitäten, Kunst- und sakralen Gegenständen	M	6	3	50,0	4	66,7		0,0		0,0		0,0
		W											
		G	6	3	50,0	4	66,7		0,0		0,0		0,0
400000	Schwerer Diebstahl - Sonstiger	M	953	482	50,6	659	69,2	79	8,3	33	3,5	5	0,5
		W	149	60	40,3	90	60,4	13	8,7	6	4,0		0,0
		G	1.102	542	49,2	749	68,0	92	8,3	39	3,5	5	0,5
401*00	Diebst. unter erschw. Umst. in/aus Gärten, Gartenanlagen, Gartenkolonien	M	113	59	52,2	88	77,9	12	10,6	9	8,0		0,0
		W	14	8	57,1	10	71,4		0,0	5	35,7		0,0
		G	127	67	52,8	98	77,2	12	9,4	14	11,0		0,0
402*00	Diebst. unter erschw. Umst. in/aus Bungalow, Gartenlauben	M	132	68	51,5	107	81,1	16	12,1	9	6,8	1	0,8
		W	29	11	37,9	17	58,6		0,0		0,0		0,0
		G	161	79	49,1	124	77,0	16	9,9	9	5,6	1	0,6
403*00	Diebst. u. erschw. Umst. in/aus Bungalow, Gartenl., Gärten, Gartenanl., Gartenk.	M	214	112	52,3	165	77,1	24	11,2	16	7,5	1	0,5
		W	41	17	41,5	25	61,0		0,0	5	12,2		0,0
		G	255	129	50,6	190	74,5	24	9,4	21	8,2	1	0,4
404*00	Diebst. unter erschw. Umst. in/aus Garagen, Carports	M	215	107	49,8	172	80,0	33	15,3	6	2,8	1	0,5
		W	19	9	47,4	15	78,9	4	21,1	1	5,3		0,0
		G	234	116	49,6	187	79,9	37	15,8	7	3,0	1	0,4
405*00	BSD insg. in/aus Banken, Sparkassen, Postfilialen und -agenturen und dgl.	M	14	4	28,6	11	78,6		0,0	3	21,4		0,0
		W	1		0,0	1	100,0		0,0		0,0		0,0
		G	15	4	26,7	12	80,0		0,0	3	20,0		0,0
410*00	BSD insg. in/aus Dienst-, Büro-, Fabrikations-, Werkstatt- und Lagerräumen	M	583	262	44,9	435	74,6	60	10,3	12	2,1		0,0
		W	67	21	31,3	44	65,7	10	14,9	1	1,5		0,0
		G	650	283	43,5	479	73,7	70	10,8	13	2,0		0,0
415*00	BSD insg. in/aus Gaststätten, Kantinen, Hotels und Pensionen	M	124	49	39,5	94	75,8	23	18,5	10	8,1		0,0
		W	11	1	9,1	8	72,7	3	27,3		0,0		0,0
		G	135	50	37,0	102	75,6	26	19,3	10	7,4		0,0

Polizeiliche Kriminalstatistik des Landes Brandenburg
Sonstige Angaben zum Tatverdächtigen

Berichtszeitraum: 01.01.2015 bis 31.12.2015

Schl.- zahl der Tat	Straftat	S e x u s	Tatver- dächtige insgesamt	alleinhandelnde Tatverdächtige		bereits als TV in Erscheinung getretene Person		Konsumenten harter Drogen		unter Alkoholeinfluss		Schusswaffe mitgeführt	
				Anzahl	in %	Anzahl	in %	Anzahl	in %	Anzahl	in %	Anzahl	in %
1	2	3	4	5	6	7	8	9	10	11	12	13	14
425*00	BSD insg. in/aus Kiosken, Warenhäusern, Verkaufsräumen	M	464	175	37,7	341	73,5	47	10,1	26	5,6	1	0,2
		W	52	19	36,5	29	55,8	6	11,5		0,0		0,0
		G	516	194	37,6	370	71,7	53	10,3	26	5,0	1	0,2
426*00	BSD insg. - Ladendiebstahl	M	252	94	37,3	168	66,7	23	9,1	6	2,4		0,0
		W	41	13	31,7	22	53,7	2	4,9		0,0		0,0
		G	293	107	36,5	190	64,8	25	8,5	6	2,0		0,0
435*00	Wohnungseinbruchdiebstahl	M	553	290	52,4	419	75,8	68	12,3	24	4,3	1	0,2
		W	98	56	57,1	55	56,1	8	8,2	2	2,0		0,0
		G	651	346	53,1	474	72,8	76	11,7	26	4,0	1	0,2
436*00	Tageswohnungseinbruchdiebstahl	M	296	142	48,0	219	74,0	41	13,9	6	2,0		0,0
		W	46	26	56,5	30	65,2	6	13,0	1	2,2		0,0
		G	342	168	49,1	249	72,8	47	13,7	7	2,0		0,0
440*00	BSD insg. in/aus Boden-, Kellerräumen, Waschküchen	M	299	187	62,5	248	82,9	54	18,1	11	3,7		0,0
		W	33	18	54,5	26	78,8	7	21,2		0,0		0,0
		G	332	205	61,7	274	82,5	61	18,4	11	3,3		0,0
445*00	BSD insg. in/aus Baubuden und Baustellen	M	96	45	46,9	66	68,8	10	10,4	1	1,0		0,0
		W	7	1	14,3	4	57,1		0,0		0,0		0,0
		G	103	46	44,7	70	68,0	10	9,7	1	1,0		0,0
450*00	SDS insg. an/aus Kfz	M	333	162	48,6	235	70,6	41	12,3	12	3,6	1	0,3
		W	22	10	45,5	20	90,9	4	18,2		0,0	1	4,5
		G	355	172	48,5	255	71,8	45	12,7	12	3,4	2	0,6
456000	Diebst. unter erschw. Umst. an Fahrrad - Sonstiger	M	47	33	70,2	37	78,7	9	19,1		0,0		0,0
		W	5	3	60,0	4	80,0	1	20,0		0,0		0,0
		G	52	36	69,2	41	78,8	10	19,2		0,0		0,0
457000	Diebst. unter erschw. Umst. an Wasserfahrzeugen	M	5	3	60,0	3	60,0		0,0		0,0		0,0
		W											
		G	5	3	60,0	3	60,0		0,0		0,0		0,0
460000	Diebst. unter erschw. Umst. von/in/aus sonstigen Wasserfahrzeugen	M	48	17	35,4	30	62,5	1	2,1		0,0	1	2,1
		W	2	1	50,0	1	50,0		0,0		0,0		0,0
		G	50	18	36,0	31	62,0	1	2,0		0,0	1	2,0

Polizeiliche Kriminalstatistik des Landes Brandenburg
Sonstige Angaben zum Tatverdächtigen

Berichtszeitraum: 01.01.2015 bis 31.12.2015

Schl.- zahl der Tat	Straftat	S e x u s	Tatver- dächtige insgesamt	alleinhandelnde Tatverdächtige		bereits als TV in Erscheinung getretene Person		Konsumenten harter Drogen		unter Alkoholeinfluss		Schusswaffe mitgeführt	
				Anzahl	in %	Anzahl	in %	Anzahl	in %	Anzahl	in %	Anzahl	in %
1	2	3	4	5	6	7	8	9	10	11	12	13	14
461000	Diebst. unter erschw. Umst. von Motorboot	M	12	3	25,0	7	58,3	1	8,3		0,0		0,0
		W	1		0,0	1	100,0		0,0		0,0		0,0
		G	13	3	23,1	8	61,5	1	7,7		0,0		0,0
463000	Diebst. unter erschw. Umst. von Ruderboot	M	9	2	22,2	4	44,4		0,0		0,0		0,0
		W											
		G	9	2	22,2	4	44,4		0,0		0,0		0,0
464000	Diebst. unter erschw. Umst. in/aus Motorboot	M	7	1	14,3	4	57,1		0,0		0,0		0,0
		W											
		G	7	1	14,3	4	57,1		0,0		0,0		0,0
466000	Diebst. unter erschw. Umst. in/aus Ruderboot	M	2		0,0	2	100,0		0,0		0,0		0,0
		W											
		G	2		0,0	2	100,0		0,0		0,0		0,0
467000	Diebst. unter erschw. Umst. von Bootsmotoren	M	16	8	50,0	10	62,5		0,0		0,0	1	6,3
		W	1		0,0	1	100,0		0,0		0,0		0,0
		G	17	8	47,1	11	64,7		0,0		0,0	1	5,9
468000	Diebst. unter erschw. Umst. von Bootsmotoren, spez. Außenbootsmotoren	M	16	8	50,0	10	62,5		0,0		0,0	1	6,3
		W	1		0,0	1	100,0		0,0		0,0		0,0
		G	17	8	47,1	11	64,7		0,0		0,0	1	5,9
471000	Schwerer Diebstahl - von Btm aus Apotheken	M	4	2	50,0	2	50,0		0,0	1	25,0		0,0
		W											
		G	4	2	50,0	2	50,0		0,0	1	25,0		0,0
473000	Schwerer Diebstahl - von Btm aus Krankenhäusern	M											
		W	2	2	100,0	2	100,0		0,0	1	50,0		0,0
		G	2	2	100,0	2	100,0		0,0	1	50,0		0,0
486*00	Diebst. unter erschw. Umst. auf Campingplätzen- und Raststätten	M	8	6	75,0	6	75,0	2	25,0		0,0		0,0
		W	1	1	100,0	1	100,0		0,0		0,0		0,0
		G	9	7	77,8	7	77,8	2	22,2		0,0		0,0
490*00	BSD insg. - Taschendiebstahl	M	13	5	38,5	11	84,6	1	7,7	1	7,7		0,0
		W	5	2	40,0	4	80,0		0,0		0,0		0,0
		G	18	7	38,9	15	83,3	1	5,6	1	5,6		0,0

Polizeiliche Kriminalstatistik des Landes Brandenburg
Sonstige Angaben zum Tatverdächtigen

Berichtszeitraum: 01.01.2015 bis 31.12.2015

Schl.- zahl der Tat	Straftat	S e x u s	Tatver- dächtige insgesamt	alleinhandelnde Tatverdächtige		bereits als TV in Erscheinung getretene Person		Konsumenten harter Drogen		unter Alkoholeinfluss		Schusswaffe mitgeführt	
				Anzahl	in %	Anzahl	in %	Anzahl	in %	Anzahl	in %	Anzahl	in %
1	2	3	4	5	6	7	8	9	10	11	12	13	14
****00	Diebstahl insgesamt	M	11.308	8.156	72,1	6.423	56,8	660	5,8	519	4,6	10	0,1
		W	3.748	2.826	75,4	1.352	36,1	99	2,6	44	1,2	1	0,0
		G	15.056	10.982	72,9	7.775	51,6	759	5,0	563	3,7	11	0,1
***100	Diebstahl insg. von Kraftwagen einschl. unbefugter Gebrauch	M	536	272	50,7	335	62,5	42	7,8	25	4,7		0,0
		W	37	22	59,5	19	51,4	3	8,1	1	2,7		0,0
		G	573	294	51,3	354	61,8	45	7,9	26	4,5		0,0
***200	Diebstahl insg. von Moped/Krad einschl. unbefugte Gebrauch	M	193	87	45,1	150	77,7	21	10,9	6	3,1	1	0,5
		W	6		0,0	4	66,7		0,0		0,0		0,0
		G	199	87	43,7	154	77,4	21	10,6	6	3,0	1	0,5
***300	Diebstahl insg. von Fahrrad einschl. unbefugter Gebrauch	M	819	560	68,4	633	77,3	122	14,9	39	4,8	1	0,1
		W	99	65	65,7	65	65,7	15	15,2	2	2,0		0,0
		G	918	625	68,1	698	76,0	137	14,9	41	4,5	1	0,1
***400	Diebstahl insg. von Schusswaffen	M	5	5	100,0	5	100,0		0,0		0,0		0,0
		W	2		0,0	2	100,0		0,0		0,0		0,0
		G	7	5	71,4	7	100,0		0,0		0,0		0,0
***500	Diebstahl insg. von unbaren ZM	M	133	87	65,4	107	80,5	18	13,5	5	3,8		0,0
		W	50	39	78,0	29	58,0	1	2,0		0,0		0,0
		G	183	126	68,9	136	74,3	19	10,4	5	2,7		0,0
***700	Diebstahl insg. von/aus Automaten	M	54	21	38,9	48	88,9	14	25,9	2	3,7		0,0
		W	10	3	30,0	5	50,0	1	10,0		0,0		0,0
		G	64	24	37,5	53	82,8	15	23,4	2	3,1		0,0
***800	Diebstahl insg. von Antiquitäten, Kunst- und sakralen Gegenständen	M	10	5	50,0	6	60,0		0,0		0,0		0,0
		W											
		G	10	5	50,0	6	60,0		0,0		0,0		0,0
*00000	Diebstahl insg. - Sonstiger	M	2.672	1.674	62,6	1.583	59,2	150	5,6	137	5,1	5	0,2
		W	667	418	62,7	296	44,4	34	5,1	20	3,0		0,0
		G	3.339	2.092	62,7	1.879	56,3	184	5,5	157	4,7	5	0,1
*01*00	Diebstahl insg. in/aus Gärten, Gartenanlagen, Gartenkolonien	M	215	122	56,7	139	64,7	12	5,6	17	7,9		0,0
		W	42	25	59,5	18	42,9		0,0	6	14,3		0,0
		G	257	147	57,2	157	61,1	12	4,7	23	8,9		0,0

Polizeiliche Kriminalstatistik des Landes Brandenburg
Sonstige Angaben zum Tatverdächtigen

Berichtszeitraum: 01.01.2015 bis 31.12.2015

Schl.- zahl der Tat	Straftat	S e x u s	Tatver- dächtige insgesamt	alleinhandelnde Tatverdächtige		bereits als TV in Erscheinung getretene Person		Konsumenten harter Drogen		unter Alkoholeinfluss		Schusswaffe mitgeführt	
				Anzahl	in %	Anzahl	in %	Anzahl	in %	Anzahl	in %	Anzahl	in %
1	2	3	4	5	6	7	8	9	10	11	12	13	14
*02*00	Diebstahl insg. in/aus Bungalow, Gartenlauben	M	162	84	51,9	129	79,6	16	9,9	9	5,6	1	0,6
		W	36	14	38,9	22	61,1	2	5,6		0,0		0,0
		G	198	98	49,5	151	76,3	18	9,1	9	4,5	1	0,5
*03*00	Diebstahl insg. in/aus Bungalow, Gartenl., Gärten, Gartenanl., Gartenk.	M	341	189	55,4	234	68,6	24	7,0	22	6,5	1	0,3
		W	74	37	50,0	37	50,0	2	2,7	6	8,1		0,0
		G	415	226	54,5	271	65,3	26	6,3	28	6,7	1	0,2
*04*00	Diebstahl insg. in/aus Garagen, Carports	M	271	137	50,6	211	77,9	39	14,4	10	3,7	1	0,4
		W	29	16	55,2	18	62,1	5	17,2	1	3,4		0,0
		G	300	153	51,0	229	76,3	44	14,7	11	3,7	1	0,3
*05*00	Diebstahl insg. in/aus Banken, Sparkassen, Postfilialen und -agenturen u. dgl.	M	29	16	55,2	19	65,5	1	3,4	3	10,3		0,0
		W	6	4	66,7	1	16,7		0,0		0,0		0,0
		G	35	20	57,1	20	57,1	1	2,9	3	8,6		0,0
*10*00	Diebstahl insg. in/aus Dienst-, Büro-, Fabrikations- ,Werkstatt- u. Lagerräumen	M	850	453	53,3	591	69,5	71	8,4	21	2,5		0,0
		W	150	80	53,3	82	54,7	11	7,3	1	0,7		0,0
		G	1.000	533	53,3	673	67,3	82	8,2	22	2,2		0,0
*15*00	Diebstahl insg. in/aus Gaststätten, Kantinen, Hotels und Pensionen	M	210	104	49,5	150	71,4	26	12,4	23	11,0		0,0
		W	31	15	48,4	18	58,1	5	16,1		0,0		0,0
		G	241	119	49,4	168	69,7	31	12,9	23	9,5		0,0
*25*00	Diebstahl insg. in/aus Kiosken, Warenhäusern, Verkaufsräumen	M	5.816	4.731	81,3	3.045	52,4	309	5,3	213	3,7	1	0,0
		W	2.480	2.009	81,0	770	31,0	45	1,8	8	0,3		0,0
		G	8.296	6.740	81,2	3.815	46,0	354	4,3	221	2,7	1	0,0
*26*00	Diebstahl insg. Ladendiebstahl	M	5.589	4.621	82,7	2.864	51,2	280	5,0	191	3,4		0,0
		W	2.441	1.980	81,1	753	30,8	41	1,7	8	0,3		0,0
		G	8.030	6.601	82,2	3.617	45,0	321	4,0	199	2,5		0,0
*35*00	Diebstahl insg. in/aus Wohnungen	M	1.063	681	64,1	768	72,2	109	10,3	58	5,5	1	0,1
		W	371	266	71,7	186	50,1	17	4,6	11	3,0		0,0
		G	1.434	947	66,0	954	66,5	126	8,8	69	4,8	1	0,1
*36*00	Tageswohnungseinbruch	M	296	142	48,0	219	74,0	41	13,9	6	2,0		0,0
		W	46	26	56,5	30	65,2	6	13,0	1	2,2		0,0
		G	342	168	49,1	249	72,8	47	13,7	7	2,0		0,0

Polizeiliche Kriminalstatistik des Landes Brandenburg
Sonstige Angaben zum Tatverdächtigen

Berichtszeitraum: 01.01.2015 bis 31.12.2015

Schl.- zahl der Tat	Straftat	S e x u s	Tatver- dächtige insgesamt	alleinhandelnde Tatverdächtige		bereits als TV in Erscheinung getretene Person		Konsumenten harter Drogen		unter Alkoholeinfluss		Schusswaffe mitgeführt	
				Anzahl	in %	Anzahl	in %	Anzahl	in %	Anzahl	in %	Anzahl	in %
1	2	3	4	5	6	7	8	9	10	11	12	13	14
*40*00	Diebstahl insg. in/aus Boden-, Kellerräumen und Waschküchen	M	353	221	62,6	282	79,9	58	16,4	15	4,2		0,0
		W	49	30	61,2	33	67,3	7	14,3		0,0		0,0
		G	402	251	62,4	315	78,4	65	16,2	15	3,7		0,0
*45*00	Diebstahl insg. in/aus Baubuden und Baustellen	M	196	99	50,5	115	58,7	19	9,7	7	3,6		0,0
		W	14	2	14,3	7	50,0	1	7,1	1	7,1		0,0
		G	210	101	48,1	122	58,1	20	9,5	8	3,8		0,0
*50*00	Diebstahl insg. an/aus Kfz	M	522	297	56,9	373	71,5	58	11,1	18	3,4	1	0,2
		W	58	31	53,4	43	74,1	6	10,3		0,0	1	1,7
		G	580	328	56,6	416	71,7	64	11,0	18	3,1	2	0,3
*56000	Diebstahl insg. an Fahrrad	M	79	52	65,8	60	75,9	13	16,5	1	1,3		0,0
		W	7	3	42,9	4	57,1	1	14,3		0,0		0,0
		G	86	55	64,0	64	74,4	14	16,3	1	1,2		0,0
*57000	Diebstahl insg. an Wasserfahrzeug	M	13	5	38,5	5	38,5		0,0	4	30,8		0,0
		W											
		G	13	5	38,5	5	38,5		0,0	4	30,8		0,0
*60000	Diebstahl insg. von/in/aus Wasserfahrzeugen	M	67	23	34,3	46	68,7	2	3,0	6	9,0	1	1,5
		W	3	2	66,7	1	33,3		0,0		0,0		0,0
		G	70	25	35,7	47	67,1	2	2,9	6	8,6	1	1,4
*61000	Diebstahl insg. von Motorboot	M	13	4	30,8	8	61,5	1	7,7		0,0		0,0
		W	1		0,0	1	100,0		0,0		0,0		0,0
		G	14	4	28,6	9	64,3	1	7,1		0,0		0,0
*63000	Diebstahl insg. von Ruderboot	M	18	3	16,7	13	72,2		0,0	6	33,3		0,0
		W											
		G	18	3	16,7	13	72,2		0,0	6	33,3		0,0
*64*00	Diebstahl insg. in/aus Motorboot	M	11	2	18,2	8	72,7		0,0		0,0		0,0
		W											
		G	11	2	18,2	8	72,7		0,0		0,0		0,0
*66*00	Diebstahl insg. in/aus Ruderboot	M	3	1	33,3	2	66,7		0,0		0,0		0,0
		W											
		G	3	1	33,3	2	66,7		0,0		0,0		0,0

Polizeiliche Kriminalstatistik des Landes Brandenburg
Sonstige Angaben zum Tatverdächtigen

Berichtszeitraum: 01.01.2015 bis 31.12.2015

Schl.- zahl der Tat	Straftat	S e x u s	Tatver- dächtige insgesamt	alleinhandelnde Tatverdächtige		bereits als TV in Erscheinung getretene Person		Konsumenten harter Drogen		unter Alkoholeinfluss		Schusswaffe mitgeführt	
				Anzahl	in %	Anzahl	in %	Anzahl	in %	Anzahl	in %	Anzahl	in %
1	2	3	4	5	6	7	8	9	10	11	12	13	14
*67000	Diebstahl insg. von Bootsmotoren	M	17	9	52,9	11	64,7	1	5,9		0,0	1	5,9
		W	1		0,0	1	100,0		0,0		0,0		0,0
		G	18	9	50,0	12	66,7	1	5,6		0,0	1	5,6
*68000	Diebstahl insg. von Bootsmotoren, spez. Außenbootsmotoren	M	17	9	52,9	11	64,7	1	5,9		0,0	1	5,9
		W	1		0,0	1	100,0		0,0		0,0		0,0
		G	18	9	50,0	12	66,7	1	5,6		0,0	1	5,6
*71000	Diebstahl insg. von Btm aus Apotheken	M	4	2	50,0	2	50,0		0,0	1	25,0		0,0
		W											
		G	4	2	50,0	2	50,0		0,0	1	25,0		0,0
*73000	Diebstahl insg. von Btm aus Krankenhäusern	M											
		W	2	2	100,0	2	100,0		0,0	1	50,0		0,0
		G	2	2	100,0	2	100,0		0,0	1	50,0		0,0
*81000	Diebstahl insg. von Fisch	M	1	1	100,0	1	100,0		0,0		0,0		0,0
		W											
		G	1	1	100,0	1	100,0		0,0		0,0		0,0
*85000	Diebstahl insg. auf Friedhöfen und Grabstätten	M	2		0,0	2	100,0		0,0		0,0		0,0
		W	2	2	100,0	1	50,0	1	50,0		0,0		0,0
		G	4	2	50,0	3	75,0	1	25,0		0,0		0,0
*86*00	Diebstahl insg. auf Campingplätzen- und Raststätten	M	16	14	87,5	11	68,8	2	12,5		0,0		0,0
		W	2	1	50,0	1	50,0		0,0		0,0		0,0
		G	18	15	83,3	12	66,7	2	11,1		0,0		0,0
*90*00	Diebstahl insg. Taschendiebstahl	M	71	48	67,6	51	71,8	5	7,0	5	7,0		0,0
		W	26	15	57,7	15	57,7		0,0		0,0		0,0
		G	97	63	64,9	66	68,0	5	5,2	5	5,2		0,0
500000	Vermögens- und Fälschungsdelikte	M	10.974	9.409	85,7	5.410	49,3	336	3,1	149	1,4	16	0,1
		W	5.025	4.210	83,8	1.769	35,2	51	1,0	18	0,4	5	0,1
		G	15.999	13.619	85,1	7.179	44,9	387	2,4	167	1,0	21	0,1
510000	Betrug	M	8.150	6.998	85,9	4.180	51,3	225	2,8	111	1,4	9	0,1
		W	3.927	3.310	84,3	1.458	37,1	39	1,0	10	0,3	5	0,1
		G	12.077	10.308	85,4	5.638	46,7	264	2,2	121	1,0	14	0,1

Polizeiliche Kriminalstatistik des Landes Brandenburg
Sonstige Angaben zum Tatverdächtigen

Berichtszeitraum: 01.01.2015 bis 31.12.2015

Schl.- zahl der Tat	Straftat	S e x u s	Tatver- dächtige insgesamt	alleinhandelnde Tatverdächtige		bereits als TV in Erscheinung getretene Person		Konsumenten harter Drogen		unter Alkoholeinfluss		Schusswaffe mitgeführt	
				Anzahl	in %	Anzahl	in %	Anzahl	in %	Anzahl	in %	Anzahl	in %
1	2	3	4	5	6	7	8	9	10	11	12	13	14
511000	Waren- und Warenkreditbetrug	M	2.941	2.570	87,4	1.544	52,5	64	2,2	12	0,4	4	0,1
		W	1.583	1.385	87,5	671	42,4	11	0,7	2	0,1	5	0,3
		G	4.524	3.955	87,4	2.215	49,0	75	1,7	14	0,3	9	0,2
511100	Betrügerisches Erlangen von Kfz	M	55	25	45,5	37	67,3	1	1,8		0,0	1	1,8
		W	15	10	66,7	9	60,0	1	6,7		0,0		0,0
		G	70	35	50,0	46	65,7	2	2,9		0,0	1	1,4
511200	Sonstiger Warenkreditbetrug	M	1.913	1.726	90,2	917	47,9	41	2,1	7	0,4	2	0,1
		W	1.070	960	89,7	415	38,8	4	0,4	1	0,1	4	0,4
		G	2.983	2.686	90,0	1.332	44,7	45	1,5	8	0,3	6	0,2
511201	Tankbetrug	M	970	915	94,3	312	32,2	19	2,0	3	0,3		0,0
		W	251	239	95,2	36	14,3	2	0,8		0,0	1	0,4
		G	1.221	1.154	94,5	348	28,5	21	1,7	3	0,2	1	0,1
511300	Warenbetrug	M	1.056	883	83,6	657	62,2	24	2,3	5	0,5	1	0,1
		W	534	445	83,3	274	51,3	6	1,1	1	0,2	1	0,2
		G	1.590	1.328	83,5	931	58,6	30	1,9	6	0,4	2	0,1
512000	Grundstücks- und Baubetrug	M	24	14	58,3	12	50,0		0,0		0,0		0,0
		W	6	2	33,3	1	16,7		0,0		0,0		0,0
		G	30	16	53,3	13	43,3		0,0		0,0		0,0
513000	Kapitalanlage- und Anlagebetrug	M	40	30	75,0	23	57,5		0,0		0,0		0,0
		W	7	6	85,7	3	42,9		0,0		0,0		0,0
		G	47	36	76,6	26	55,3		0,0		0,0		0,0
513100	Prospektbetrug	M	2	2	100,0		0,0		0,0		0,0		0,0
		W											
		G	2	2	100,0		0,0		0,0		0,0		0,0
513200	Anlagebetrug	M	33	23	69,7	21	63,6		0,0		0,0		0,0
		W	6	5	83,3	2	33,3		0,0		0,0		0,0
		G	39	28	71,8	23	59,0		0,0		0,0		0,0
513300	Betrug bei Börsenspekulationen	M	2	2	100,0	1	50,0		0,0		0,0		0,0
		W											
		G	2	2	100,0	1	50,0		0,0		0,0		0,0

Polizeiliche Kriminalstatistik des Landes Brandenburg
Sonstige Angaben zum Tatverdächtigen

Berichtszeitraum: 01.01.2015 bis 31.12.2015

Schl.- zahl der Tat	Straftat	S e x u s	Tatver- dächtige insgesamt	alleinhandelnde Tatverdächtige		bereits als TV in Erscheinung getretene Person		Konsumenten harter Drogen		unter Alkoholeinfluss		Schusswaffe mitgeführt	
				Anzahl	in %	Anzahl	in %	Anzahl	in %	Anzahl	in %	Anzahl	in %
1	2	3	4	5	6	7	8	9	10	11	12	13	14
513400	Beteiligungsbetrug	M	2	2	100,0	1	50,0		0,0		0,0		0,0
		W											
		G	2	2	100,0	1	50,0		0,0		0,0		0,0
513500	Kautionsbetrug	M	2	2	100,0	1	50,0		0,0		0,0		0,0
		W	1	1	100,0	1	100,0		0,0		0,0		0,0
		G	3	3	100,0	2	66,7		0,0		0,0		0,0
514000	Geldkreditbetrug	M	142	76	53,5	52	36,6	3	2,1		0,0		0,0
		W	54	27	50,0	13	24,1		0,0		0,0		0,0
		G	196	103	52,6	65	33,2	3	1,5		0,0		0,0
514100	Kreditbetrug (im geschäftlichen Verkehr)	M	26	19	73,1	7	26,9		0,0		0,0		0,0
		W	16	9	56,3	1	6,3		0,0		0,0		0,0
		G	42	28	66,7	8	19,0		0,0		0,0		0,0
514200	Subventionsbetrug	M	52	17	32,7	5	9,6	1	1,9		0,0		0,0
		W	8	1	12,5		0,0		0,0		0,0		0,0
		G	60	18	30,0	5	8,3	1	1,7		0,0		0,0
514300	Krediterlangungsbetrug	M	63	39	61,9	40	63,5	2	3,2		0,0		0,0
		W	30	17	56,7	12	40,0		0,0		0,0		0,0
		G	93	56	60,2	52	55,9	2	2,2		0,0		0,0
514500	Wertpapierbetrug	M	1	1	100,0		0,0		0,0		0,0		0,0
		W											
		G	1	1	100,0		0,0		0,0		0,0		0,0
515000	Erschleichen von Leistungen	M	1.755	1.720	98,0	936	53,3	70	4,0	74	4,2		0,0
		W	407	401	98,5	182	44,7	12	2,9	3	0,7		0,0
		G	2.162	2.121	98,1	1.118	51,7	82	3,8	77	3,6		0,0
516000	Betrug bzw. Computerbetrug mittels rechtswidrig erlangter unbarer Zahlungsmittel	M	284	216	76,1	218	76,8	27	9,5	1	0,4		0,0
		W	130	102	78,5	78	60,0	4	3,1	1	0,8		0,0
		G	414	318	76,8	296	71,5	31	7,5	2	0,5		0,0
516200	Betrug mittels rechtswidrig erlangter Zahlungskarten ohne PIN (Lastschriftverfahren)	M	54	40	74,1	47	87,0	8	14,8		0,0		0,0
		W	23	20	87,0	22	95,7	2	8,7	1	4,3		0,0
		G	77	60	77,9	69	89,6	10	13,0	1	1,3		0,0

Polizeiliche Kriminalstatistik des Landes Brandenburg
Sonstige Angaben zum Tatverdächtigen

Berichtszeitraum: 01.01.2015 bis 31.12.2015

Schl.- zahl der Tat	Straftat	S e x u s	Tatver- dächtige insgesamt	alleinhandelnde Tatverdächtige		bereits als TV in Erscheinung getretene Person		Konsumenten harter Drogen		unter Alkoholeinfluss		Schusswaffe mitgeführt	
				Anzahl	in %	Anzahl	in %	Anzahl	in %	Anzahl	in %	Anzahl	in %
1	2	3	4	5	6	7	8	9	10	11	12	13	14
516300	Computerbetrug mittels rechtswidrig erlangter Zahlungskarten mit PIN	M	127	91	71,7	105	82,7	14	11,0	1	0,8		0,0
		W	61	45	73,8	38	62,3	3	4,9		0,0		0,0
		G	188	136	72,3	143	76,1	17	9,0	1	0,5		0,0
516400	Betrug m. rechtsw. erlangter Kreditkarten	M	25	17	68,0	21	84,0	5	20,0		0,0		0,0
		W	10	7	70,0	7	70,0		0,0		0,0		0,0
		G	35	24	68,6	28	80,0	5	14,3		0,0		0,0
516500	Betrug bzw. Computerbetrug mittels rechtswidrig erlangter Daten von Zahlungskarten	M	76	65	85,5	48	63,2		0,0		0,0		0,0
		W	35	30	85,7	14	40,0		0,0		0,0		0,0
		G	111	95	85,6	62	55,9		0,0		0,0		0,0
516900	Betrug bzw. Computerbetrug mittels rechtswidrig erlangter sonstiger unbarer Zahlungsmittel	M	15	8	53,3	10	66,7		0,0		0,0		0,0
		W	6	2	33,3	1	16,7		0,0		0,0		0,0
		G	21	10	47,6	11	52,4		0,0		0,0		0,0
517000	Sonstiger Betrug	M	3.382	2.681	79,3	1.709	50,5	72	2,1	26	0,8	5	0,1
		W	1.902	1.504	79,1	618	32,5	15	0,8	4	0,2		0,0
		G	5.284	4.185	79,2	2.327	44,0	87	1,6	30	0,6	5	0,1
517100	Leistungsbetrug	M	185	129	69,7	124	67,0		0,0	1	0,5		0,0
		W	32	25	78,1	11	34,4		0,0		0,0		0,0
		G	217	154	71,0	135	62,2		0,0	1	0,5		0,0
517200	Leistungskreditbetrug	M	306	241	78,8	157	51,3	6	2,0		0,0		0,0
		W	150	120	80,0	60	40,0		0,0	1	0,7		0,0
		G	456	361	79,2	217	47,6	6	1,3	1	0,2		0,0
517300	Arbeitsvermittlungsbetrug	M	5	4	80,0	3	60,0		0,0		0,0		0,0
		W	4	3	75,0	1	25,0		0,0		0,0		0,0
		G	9	7	77,8	4	44,4		0,0		0,0		0,0
517400	Betrug z.N.v. Versich. und Versich.missbrauch	M	121	81	66,9	37	30,6	1	0,8		0,0	2	1,7
		W	54	37	68,5	7	13,0		0,0		0,0		0,0
		G	175	118	67,4	44	25,1	1	0,6		0,0	2	1,1
517500	Computerbetrug (sonstiger)	M	109	99	90,8	67	61,5	5	4,6		0,0		0,0
		W	49	36	73,5	31	63,3	4	8,2		0,0		0,0
		G	158	135	85,4	98	62,0	9	5,7		0,0		0,0

Polizeiliche Kriminalstatistik des Landes Brandenburg
Sonstige Angaben zum Tatverdächtigen

Berichtszeitraum: 01.01.2015 bis 31.12.2015

Schl.- zahl der Tat	Straftat	S e x u s	Tatver- dächtige insgesamt	alleinhandelnde Tatverdächtige		bereits als TV in Erscheinung getretene Person		Konsumenten harter Drogen		unter Alkoholeinfluss		Schusswaffe mitgeführt	
				Anzahl	in %	Anzahl	in %	Anzahl	in %	Anzahl	in %	Anzahl	in %
1	2	3	4	5	6	7	8	9	10	11	12	13	14
517600	Provisionsbetrug	M	15	14	93,3	7	46,7		0,0		0,0		0,0
		W	4	3	75,0	3	75,0		0,0		0,0		0,0
		G	19	17	89,5	10	52,6		0,0		0,0		0,0
517700	Betrug z.N.v. Sozialversich. und SV-trägern	M	21	17	81,0	10	47,6		0,0		0,0		0,0
		W	17	15	88,2	6	35,3		0,0		0,0		0,0
		G	38	32	84,2	16	42,1		0,0		0,0		0,0
517800	Sozialleistungsbetrug	M	745	647	86,8	297	39,9	13	1,7	1	0,1		0,0
		W	761	670	88,0	198	26,0	1	0,1	1	0,1		0,0
		G	1.506	1.317	87,5	495	32,9	14	0,9	2	0,1		0,0
517900	Missbräuchliche Nutzung von Telekommunikationsdiensten	M	25	21	84,0	18	72,0	3	12,0		0,0		0,0
		W	8	6	75,0	2	25,0		0,0		0,0		0,0
		G	33	27	81,8	20	60,6	3	9,1		0,0		0,0
518100	Abrechnungsbetrug	M	61	47	77,0	25	41,0	2	3,3		0,0		0,0
		W	58	37	63,8	10	17,2		0,0		0,0		0,0
		G	119	84	70,6	35	29,4	2	1,7		0,0		0,0
518200	Einmietbetrug	M	203	145	71,4	130	64,0	3	1,5	1	0,5		0,0
		W	103	50	48,5	47	45,6		0,0		0,0		0,0
		G	306	195	63,7	177	57,8	3	1,0	1	0,3		0,0
518300	Überweisungsbetrug	M	112	95	84,8	78	69,6	11	9,8		0,0	1	0,9
		W	49	39	79,6	36	73,5	2	4,1		0,0		0,0
		G	161	134	83,2	114	70,8	13	8,1		0,0	1	0,6
518400	Zechbetrug	M	57	45	78,9	43	75,4		0,0	17	29,8		0,0
		W	10	5	50,0	6	60,0		0,0		0,0		0,0
		G	67	50	74,6	49	73,1		0,0	17	25,4		0,0
518800	Kreditvermittlungsbetrug	M	8	5	62,5	6	75,0		0,0		0,0		0,0
		W	2	2	100,0	2	100,0		0,0		0,0		0,0
		G	10	7	70,0	8	80,0		0,0		0,0		0,0
518900	Sonstige weitere Betrugsarten	M	1.555	1.180	75,9	813	52,3	35	2,3	9	0,6	2	0,1
		W	659	486	73,7	236	35,8	10	1,5	2	0,3		0,0
		G	2.214	1.666	75,2	1.049	47,4	45	2,0	11	0,5	2	0,1

Polizeiliche Kriminalstatistik des Landes Brandenburg
Sonstige Angaben zum Tatverdächtigen

Berichtszeitraum: 01.01.2015 bis 31.12.2015

Schl.- zahl der Tat	Straftat	S e x u s	Tatver- dächtige insgesamt	alleinhandelnde Tatverdächtige		bereits als TV in Erscheinung getretene Person		Konsumenten harter Drogen		unter Alkoholeinfluss		Schusswaffe mitgeführt	
				Anzahl	in %	Anzahl	in %	Anzahl	in %	Anzahl	in %	Anzahl	in %
1	2	3	4	5	6	7	8	9	10	11	12	13	14
520000	Veruntreuungen	M	438	330	75,3	102	23,3	2	0,5	1	0,2		0,0
		W	149	108	72,5	19	12,8		0,0		0,0		0,0
		G	587	438	74,6	121	20,6	2	0,3	1	0,2		0,0
521000	Untreue	M	139	92	66,2	55	39,6	1	0,7	1	0,7		0,0
		W	81	60	74,1	15	18,5		0,0		0,0		0,0
		G	220	152	69,1	70	31,8	1	0,5	1	0,5		0,0
521100	Untreue bei Kapitalanlagegeschäften	M	4	2	50,0	3	75,0		0,0		0,0		0,0
		W	1		0,0	1	100,0		0,0		0,0		0,0
		G	5	2	40,0	4	80,0		0,0		0,0		0,0
522000	Vorenthalten und Veruntreuen von Arbeitsentgelt	M	298	237	79,5	45	15,1	1	0,3		0,0		0,0
		W	67	47	70,1	3	4,5		0,0		0,0		0,0
		G	365	284	77,8	48	13,2	1	0,3		0,0		0,0
523000	Missbrauch von Scheck- und Kreditkarten	M	3	3	100,0	2	66,7		0,0		0,0		0,0
		W	2	2	100,0	1	50,0		0,0		0,0		0,0
		G	5	5	100,0	3	60,0		0,0		0,0		0,0
530000	Unterschlagung	M	1.415	1.201	84,9	804	56,8	69	4,9	16	1,1	2	0,1
		W	707	590	83,5	255	36,1	5	0,7	8	1,1		0,0
		G	2.122	1.791	84,4	1.059	49,9	74	3,5	24	1,1	2	0,1
531000	Unterschlagung von Kfz	M	245	200	81,6	137	55,9	9	3,7	3	1,2		0,0
		W	53	44	83,0	16	30,2		0,0		0,0		0,0
		G	298	244	81,9	153	51,3	9	3,0	3	1,0		0,0
540000	Urkundenfälschung	M	1.281	1.103	86,1	584	45,6	70	5,5	20	1,6	5	0,4
		W	314	245	78,0	108	34,4	10	3,2		0,0		0,0
		G	1.595	1.348	84,5	692	43,4	80	5,0	20	1,3	5	0,3
541000	Fälschung technischer Aufzeichnungen	M	47	44	93,6	6	12,8		0,0		0,0	1	2,1
		W	3	2	66,7	1	33,3		0,0		0,0		0,0
		G	50	46	92,0	7	14,0		0,0		0,0	1	2,0
542000	Fälschung zur Erlangung von Btm	M	2	2	100,0	2	100,0	1	50,0		0,0		0,0
		W	3	3	100,0	1	33,3		0,0		0,0		0,0
		G	5	5	100,0	3	60,0	1	20,0		0,0		0,0

Polizeiliche Kriminalstatistik des Landes Brandenburg
Sonstige Angaben zum Tatverdächtigen

Berichtszeitraum: 01.01.2015 bis 31.12.2015

Schl.- zahl der Tat	Straftat	S e x u s	Tatver- dächtige insgesamt	alleinhandelnde Tatverdächtige		bereits als TV in Erscheinung getretene Person		Konsumenten harter Drogen		unter Alkoholeinfluss		Schusswaffe mitgeführt	
				Anzahl	in %	Anzahl	in %	Anzahl	in %	Anzahl	in %	Anzahl	in %
1	2	3	4	5	6	7	8	9	10	11	12	13	14
543000	Fälsch. beweiserehbl. Daten, Täusch. im Rechtsverkehr b. Datenverarb.	M	50	44	88,0	15	30,0		0,0		0,0		0,0
		W	16	11	68,8	7	43,8	1	6,3		0,0		0,0
		G	66	55	83,3	22	33,3	1	1,5		0,0		0,0
550000	Geld- und Wertzeichenfälschung	M	132	102	77,3	53	40,2	3	2,3	1	0,8		0,0
		W	59	53	89,8	5	8,5	1	1,7		0,0		0,0
		G	191	155	81,2	58	30,4	4	2,1	1	0,5		0,0
551000	Geld- und Wertzeichenfälschung einschl. Vorbereitungshandlungen	M	7	5	71,4	1	14,3		0,0	1	14,3		0,0
		W	1	1	100,0		0,0		0,0		0,0		0,0
		G	8	6	75,0	1	12,5		0,0	1	12,5		0,0
552000	Inverkehrbringen von Falschgeld §§ 146 Abs. 1 Nr. 3, 147 StGB	M	117	96	82,1	46	39,3	3	2,6		0,0		0,0
		W	54	49	90,7	3	5,6	1	1,9		0,0		0,0
		G	171	145	84,8	49	28,7	4	2,3		0,0		0,0
553000	Fälsch. v. Zahlungskarten mit/ohne Garantiefunktion, Schecks u. Wechseln	M	8	1	12,5	6	75,0		0,0		0,0		0,0
		W	4	3	75,0	2	50,0		0,0		0,0		0,0
		G	12	4	33,3	8	66,7		0,0		0,0		0,0
553100	Gebr. falscher Zahlungsk. mit oder ohne Garantiefunktion, Schecks und Wechsel	M	7		0,0	6	85,7		0,0		0,0		0,0
		W	4	3	75,0	2	50,0		0,0		0,0		0,0
		G	11	3	27,3	8	72,7		0,0		0,0		0,0
553200	Nachmachen, Verfälschen, Verschaffen, Feilhalten o. Überl. falscher Zahlungsk	M	1	1	100,0		0,0		0,0		0,0		0,0
		W											
		G	1	1	100,0		0,0		0,0		0,0		0,0
560000	Insolvenzstraftaten	M	70	53	75,7	8	11,4		0,0		0,0		0,0
		W	24	16	66,7	1	4,2		0,0		0,0		0,0
		G	94	69	73,4	9	9,6		0,0		0,0		0,0
561000	Bankrott	M	49	35	71,4	6	12,2		0,0		0,0		0,0
		W	20	12	60,0	1	5,0		0,0		0,0		0,0
		G	69	47	68,1	7	10,1		0,0		0,0		0,0
563000	Verletzung der Buchführungspflicht	M	26	23	88,5	2	7,7		0,0		0,0		0,0
		W	5	5	100,0		0,0		0,0		0,0		0,0
		G	31	28	90,3	2	6,5		0,0		0,0		0,0

Polizeiliche Kriminalstatistik des Landes Brandenburg
Sonstige Angaben zum Tatverdächtigen

Berichtszeitraum: 01.01.2015 bis 31.12.2015

Schl.- zahl der Tat	Straftat	S e x u s	Tatver- dächtige insgesamt	alleinhandelnde Tatverdächtige		bereits als TV in Erscheinung getretene Person		Konsumenten harter Drogen		unter Alkoholeinfluss		Schusswaffe mitgeführt	
				Anzahl	in %	Anzahl	in %	Anzahl	in %	Anzahl	in %	Anzahl	in %
1	2	3	4	5	6	7	8	9	10	11	12	13	14
564000	Gläubigerbegünstigung	M	4	3	75,0		0,0		0,0		0,0		0,0
		W											
		G	4	3	75,0		0,0		0,0		0,0		0,0
565000	Schuldnerbegünstigung	M	1	1	100,0		0,0		0,0		0,0		0,0
		W	2	2	100,0		0,0		0,0		0,0		0,0
		G	3	3	100,0		0,0		0,0		0,0		0,0
600000	Sonstige Straftatbestände (StGB)	M	13.984	10.471	74,9	6.925	49,5	566	4,0	1.618	11,6	87	0,6
		W	4.400	3.158	71,8	1.495	34,0	63	1,4	235	5,3	5	0,1
		G	18.384	13.629	74,1	8.420	45,8	629	3,4	1.853	10,1	92	0,5
610000	Erpressung	M	123	84	68,3	83	67,5	7	5,7	7	5,7	1	0,8
		W	22	14	63,6	9	40,9		0,0		0,0		0,0
		G	145	98	67,6	92	63,4	7	4,8	7	4,8	1	0,7
611000	Erpressung auf sex. Grundlage	M	2	2	100,0	2	100,0		0,0		0,0		0,0
		W											
		G	2	2	100,0	2	100,0		0,0		0,0		0,0
620000	Widerstand gg. die Staatsgewalt und ST gg. die öff. Ordnung	M	3.491	2.560	73,3	2.010	57,6	189	5,4	660	18,9	26	0,7
		W	735	469	63,8	295	40,1	21	2,9	72	9,8	1	0,1
		G	4.226	3.029	71,7	2.305	54,5	210	5,0	732	17,3	27	0,6
621000	Widerstand gg. die Staatsgewalt	M	636	613	96,4	484	76,1	73	11,5	319	50,2	7	1,1
		W	80	77	96,3	48	60,0	6	7,5	27	33,8		0,0
		G	716	690	96,4	532	74,3	79	11,0	346	48,3	7	1,0
622000	Hausfriedensbruch	M	2.002	1.368	68,3	1.054	52,6	92	4,6	226	11,3	12	0,6
		W	464	242	52,2	169	36,4	10	2,2	16	3,4	1	0,2
		G	2.466	1.610	65,3	1.223	49,6	102	4,1	242	9,8	13	0,5
622100	Hausfriedensbruch gemäß § 123 StGB	M	2.002	1.368	68,3	1.054	52,6	92	4,6	226	11,3	12	0,6
		W	464	242	52,2	169	36,4	10	2,2	16	3,4	1	0,2
		G	2.466	1.610	65,3	1.223	49,6	102	4,1	242	9,8	13	0,5
622200	Schwerer Hausfriedensbruch	M	1	1	100,0	1	100,0		0,0		0,0		0,0
		W											
		G	1	1	100,0	1	100,0		0,0		0,0		0,0

Polizeiliche Kriminalstatistik des Landes Brandenburg
Sonstige Angaben zum Tatverdächtigen

Berichtszeitraum: 01.01.2015 bis 31.12.2015

Schl.- zahl der Tat	Straftat	S e x u s	Tatver- dächtige insgesamt	alleinhandelnde Tatverdächtige		bereits als TV in Erscheinung getretene Person		Konsumenten harter Drogen		unter Alkoholeinfluss		Schusswaffe mitgeführt	
				Anzahl	in %	Anzahl	in %	Anzahl	in %	Anzahl	in %	Anzahl	in %
1	2	3	4	5	6	7	8	9	10	11	12	13	14
623000	Landfriedensbruch	M	137	10	7,3	108	78,8	2	1,5	11	8,0		0,0
		W	1	1	100,0	1	100,0		0,0	1	100,0		0,0
		G	138	11	8,0	109	79,0	2	1,4	12	8,7		0,0
624000	Vortäuschen einer Straftat	M	224	194	86,6	122	54,5	8	3,6	50	22,3		0,0
		W	104	93	89,4	45	43,3	3	2,9	11	10,6		0,0
		G	328	287	87,5	167	50,9	11	3,4	61	18,6		0,0
624100	Vortäuschen eines Raubes	M	26	18	69,2	17	65,4	1	3,8	10	38,5		0,0
		W	5	5	100,0	2	40,0		0,0		0,0		0,0
		G	31	23	74,2	19	61,3	1	3,2	10	32,3		0,0
624200	Vortäuschen eines Diebstahls	M	73	55	75,3	42	57,5	3	4,1	7	9,6		0,0
		W	20	11	55,0	11	55,0	2	10,0	1	5,0		0,0
		G	93	66	71,0	53	57,0	5	5,4	8	8,6		0,0
626000	Gewaltdarstellung	M	12	5	41,7	3	25,0		0,0		0,0		0,0
		W											
		G	12	5	41,7	3	25,0		0,0		0,0		0,0
626100	Gewaltdarstellung - Schriften an Personen unter 18 Jahren	M	12	5	41,7	3	25,0		0,0		0,0		0,0
		W											
		G	12	5	41,7	3	25,0		0,0		0,0		0,0
627000	Volksverhetzung	M	206	144	69,9	119	57,8	6	2,9	34	16,5	1	0,5
		W	33	18	54,5	16	48,5	2	6,1	8	24,2		0,0
		G	239	162	67,8	135	56,5	8	3,3	42	17,6	1	0,4
630000	Begünstigung, Strafvereitelung, Hehlerei u. Geldwäsche	M	900	649	72,1	404	44,9	68	7,6	7	0,8	3	0,3
		W	147	110	74,8	38	25,9	6	4,1		0,0		0,0
		G	1.047	759	72,5	442	42,2	74	7,1	7	0,7	3	0,3
631000	Hehlerei von Kfz	M	250	194	77,6	102	40,8	15	6,0	2	0,8		0,0
		W	6	3	50,0		0,0		0,0		0,0		0,0
		G	256	197	77,0	102	39,8	15	5,9	2	0,8		0,0
631100	Gewerbsmäßige Hehlerei von Kfz	M	20	18	90,0	11	55,0	1	5,0		0,0		0,0
		W											
		G	20	18	90,0	11	55,0	1	5,0		0,0		0,0

Polizeiliche Kriminalstatistik des Landes Brandenburg
Sonstige Angaben zum Tatverdächtigen

Berichtszeitraum: 01.01.2015 bis 31.12.2015

Schl.- zahl der Tat	Straftat	S e x u s	Tatver- dächtige insgesamt	alleinhandelnde Tatverdächtige		bereits als TV in Erscheinung getretene Person		Konsumenten harter Drogen		unter Alkoholeinfluss		Schusswaffe mitgeführt	
				Anzahl	in %	Anzahl	in %	Anzahl	in %	Anzahl	in %	Anzahl	in %
1	2	3	4	5	6	7	8	9	10	11	12	13	14
631200	Bandenhehlerei von Kfz	M	7		0,0	3	42,9		0,0		0,0		0,0
		W	1		0,0		0,0		0,0		0,0		0,0
		G	8		0,0	3	37,5		0,0		0,0		0,0
631300	Gewerbsmäßige Bandenhehlerei von Kfz	M	9		0,0	9	100,0	1	11,1		0,0		0,0
		W											
		G	9		0,0	9	100,0	1	11,1		0,0		0,0
632000	Sonstige Hehlerei	M	484	321	66,3	268	55,4	51	10,5	5	1,0	2	0,4
		W	49	30	61,2	23	46,9	4	8,2		0,0		0,0
		G	533	351	65,9	291	54,6	55	10,3	5	0,9	2	0,4
632100	Gewerbsmäßige Hehlerei	M	36	16	44,4	20	55,6	4	11,1		0,0		0,0
		W	3	1	33,3	1	33,3	1	33,3		0,0		0,0
		G	39	17	43,6	21	53,8	5	12,8		0,0		0,0
632200	Bandenhehlerei	M	13		0,0	6	46,2	3	23,1		0,0		0,0
		W											
		G	13		0,0	6	46,2	3	23,1		0,0		0,0
633000	Geldwäsche, Verschleierung unrechtmäßig erl. Vermögenswerte	M	126	102	81,0	12	9,5		0,0		0,0		0,0
		W	65	52	80,0	6	9,2		0,0		0,0		0,0
		G	191	154	80,6	18	9,4		0,0		0,0		0,0
640000	Brandstiftung und Herbeiführen einer Brandgefahr	M	478	291	60,9	208	43,5	18	3,8	46	9,6	5	1,0
		W	91	61	67,0	23	25,3	2	2,2	8	8,8		0,0
		G	569	352	61,9	231	40,6	20	3,5	54	9,5	5	0,9
641000	(Vorsätzliche) Brandstiftung und Herbeiführen einer Brandgefahr	M	267	118	44,2	160	59,9	14	5,2	36	13,5	4	1,5
		W	30	9	30,0	15	50,0	1	3,3	4	13,3		0,0
		G	297	127	42,8	175	58,9	15	5,1	40	13,5	4	1,3
650000	Wettbewerbs-, Korruptions- und Amtsdelikte	M	241	128	53,1	22	9,1		0,0	2	0,8	25	10,4
		W	50	36	72,0	5	10,0	1	2,0		0,0	1	2,0
		G	291	164	56,4	27	9,3	1	0,3	2	0,7	26	8,9
651000	Vorteilsannahme, Bestechlichkeit	M	48	36	75,0	3	6,3		0,0		0,0		0,0
		W	29	24	82,8	3	10,3		0,0		0,0		0,0
		G	77	60	77,9	6	7,8		0,0		0,0		0,0

Polizeiliche Kriminalstatistik des Landes Brandenburg
Sonstige Angaben zum Tatverdächtigen

Berichtszeitraum: 01.01.2015 bis 31.12.2015

Schl.- zahl der Tat	Straftat	S e x u s	Tatver- dächtige insgesamt	alleinhandelnde Tatverdächtige		bereits als TV in Erscheinung getretene Person		Konsumenten harter Drogen		unter Alkoholeinfluss		Schusswaffe mitgeführt	
				Anzahl	in %	Anzahl	in %	Anzahl	in %	Anzahl	in %	Anzahl	in %
1	2	3	4	5	6	7	8	9	10	11	12	13	14
651100	Vorteilsannahme § 331 StGB	M	31	25	80,6	1	3,2		0,0		0,0		0,0
		W	19	18	94,7	3	15,8		0,0		0,0		0,0
		G	50	43	86,0	4	8,0		0,0		0,0		0,0
651200	Bestechlichkeit § 332 StGB	M	17	11	64,7	2	11,8		0,0		0,0		0,0
		W	11	7	63,6		0,0		0,0		0,0		0,0
		G	28	18	64,3	2	7,1		0,0		0,0		0,0
651400	Alle sonst. bes. schweren Fälle der Bestechlichkeit	M	1	1	100,0		0,0		0,0		0,0		0,0
		W											
		G	1	1	100,0		0,0		0,0		0,0		0,0
652000	Vorteilsgewährung, Bestechung	M	61	32	52,5	10	16,4		0,0	2	3,3		0,0
		W	4	3	75,0	1	25,0	1	25,0		0,0		0,0
		G	65	35	53,8	11	16,9	1	1,5	2	3,1		0,0
652100	Vorteilsgewährung	M	21	10	47,6	3	14,3		0,0	1	4,8		0,0
		W											
		G	21	10	47,6	3	14,3		0,0	1	4,8		0,0
652200	Bestechung	M	42	25	59,5	7	16,7		0,0	1	2,4		0,0
		W	4	3	75,0	1	25,0	1	25,0		0,0		0,0
		G	46	28	60,9	8	17,4	1	2,2	1	2,2		0,0
652400	Alle sonst. bes. schweren Fälle der Bestechung	M	5		0,0		0,0		0,0		0,0		0,0
		W											
		G	5		0,0		0,0		0,0		0,0		0,0
655000	Sonstige Straftaten im Amt	M	111	57	51,4	10	9,0		0,0		0,0	25	22,5
		W	15	9	60,0	1	6,7		0,0		0,0	1	6,7
		G	126	66	52,4	11	8,7		0,0		0,0	26	20,6
655100	Körperverletzung im Amt	M	58	20	34,5	2	3,4		0,0		0,0	19	32,8
		W	6	3	50,0		0,0		0,0		0,0	1	16,7
		G	64	23	35,9	2	3,1		0,0		0,0	20	31,3
655200	Verletzung des Dienstgeheimnisses	M	7	5	71,4	1	14,3		0,0		0,0		0,0
		W	3	2	66,7		0,0		0,0		0,0		0,0
		G	10	7	70,0	1	10,0		0,0		0,0		0,0

Polizeiliche Kriminalstatistik des Landes Brandenburg
Sonstige Angaben zum Tatverdächtigen

Berichtszeitraum: 01.01.2015 bis 31.12.2015

Schl.- zahl der Tat	Straftat	S e x u s	Tatver- dächtige insgesamt	alleinhandelnde Tatverdächtige		bereits als TV in Erscheinung getretene Person		Konsumenten harter Drogen		unter Alkoholeinfluss		Schusswaffe mitgeführt	
				Anzahl	in %	Anzahl	in %	Anzahl	in %	Anzahl	in %	Anzahl	in %
1	2	3	4	5	6	7	8	9	10	11	12	13	14
656000	Wettbewerbsbeschränk. Absprachen bei Ausschreibungen	M	11	2	18,2		0,0		0,0		0,0		0,0
		W	1		0,0		0,0		0,0		0,0		0,0
		G	12	2	16,7		0,0		0,0		0,0		0,0
657000	Bestechlichkeit und Bestechung im geschäftlichen Verkehr	M	16	4	25,0		0,0		0,0		0,0		0,0
		W	2		0,0		0,0		0,0		0,0		0,0
		G	18	4	22,2		0,0		0,0		0,0		0,0
657100	Bestechlichkeit und Bestechung gemäß § 299 StGB	M	16	4	25,0		0,0		0,0		0,0		0,0
		W	2		0,0		0,0		0,0		0,0		0,0
		G	18	4	22,2		0,0		0,0		0,0		0,0
660000	Strafbarer Eigennutz	M	406	347	85,5	122	30,0	5	1,2	3	0,7	7	1,7
		W	27	16	59,3	7	25,9		0,0		0,0		0,0
		G	433	363	83,8	129	29,8	5	1,2	3	0,7	7	1,6
662000	Wilderei	M	363	321	88,4	101	27,8	5	1,4	3	0,8	7	1,9
		W	15	10	66,7	2	13,3		0,0		0,0		0,0
		G	378	331	87,6	103	27,2	5	1,3	3	0,8	7	1,9
662001	Fischwilderei	M	329	296	90,0	92	28,0	5	1,5	3	0,9		0,0
		W	11	9	81,8	1	9,1		0,0		0,0		0,0
		G	340	305	89,7	93	27,4	5	1,5	3	0,9		0,0
662100	Jagdwilderei	M	34	25	73,5	9	26,5		0,0		0,0	7	20,6
		W	4	1	25,0	1	25,0		0,0		0,0		0,0
		G	38	26	68,4	10	26,3		0,0		0,0	7	18,4
663000	Wucher	M	20	11	55,0	12	60,0		0,0		0,0		0,0
		W	1	1	100,0		0,0		0,0		0,0		0,0
		G	21	12	57,1	12	57,1		0,0		0,0		0,0
670000	Alle sonstigen ST gemäß StGB - ohne Verkehrsdelikte	M	9.420	7.167	76,1	4.877	51,8	362	3,8	1.078	11,4	24	0,3
		W	3.473	2.540	73,1	1.197	34,5	38	1,1	171	4,9	3	0,1
		G	12.893	9.707	75,3	6.074	47,1	400	3,1	1.249	9,7	27	0,2
671000	Verletzung der Unterhaltspflicht	M	276	273	98,9	118	42,8	4	1,4		0,0	2	0,7
		W	22	19	86,4	8	36,4		0,0		0,0		0,0
		G	298	292	98,0	126	42,3	4	1,3		0,0	2	0,7

Polizeiliche Kriminalstatistik des Landes Brandenburg
Sonstige Angaben zum Tatverdächtigen

Berichtszeitraum: 01.01.2015 bis 31.12.2015

Schl.- zahl der Tat	Straftat	S e x u s	Tatver- dächtige insgesamt	alleinhandelnde Tatverdächtige		bereits als TV in Erscheinung getretene Person		Konsumenten harter Drogen		unter Alkoholeinfluss		Schusswaffe mitgeführt	
				Anzahl	in %	Anzahl	in %	Anzahl	in %	Anzahl	in %	Anzahl	in %
1	2	3	4	5	6	7	8	9	10	11	12	13	14
672000	Verletzung der Fürsorge- oder Erziehungspflicht	M	85	43	50,6	43	50,6	5	5,9	21	24,7		0,0
		W	196	141	71,9	67	34,2	6	3,1	26	13,3	1	0,5
		G	281	184	65,5	110	39,1	11	3,9	47	16,7	1	0,4
673000	Beleidigung	M	3.743	3.216	85,9	1.897	50,7	123	3,3	423	11,3	2	0,1
		W	1.986	1.518	76,4	681	34,3	12	0,6	79	4,0		0,0
		G	5.729	4.734	82,6	2.578	45,0	135	2,4	502	8,8	2	0,0
673100	Beleidigung auf sex. Grundlage	M	290	257	88,6	162	55,9	8	2,8	35	12,1	1	0,3
		W	81	63	77,8	25	30,9	2	2,5	6	7,4		0,0
		G	371	320	86,3	187	50,4	10	2,7	41	11,1	1	0,3
674000	Sachbeschädigung	M	4.193	2.791	66,6	2.521	60,1	217	5,2	617	14,7	17	0,4
		W	757	470	62,1	312	41,2	19	2,5	56	7,4	1	0,1
		G	4.950	3.261	65,9	2.833	57,2	236	4,8	673	13,6	18	0,4
674100	Sachbeschädigung an Kfz	M	852	653	76,6	526	61,7	38	4,5	97	11,4	3	0,4
		W	145	106	73,1	67	46,2	5	3,4	10	6,9	1	0,7
		G	997	759	76,1	593	59,5	43	4,3	107	10,7	4	0,4
674200	Datenveränderung, Computersabotage	M	28	21	75,0	16	57,1		0,0		0,0		0,0
		W	10	9	90,0	3	30,0		0,0		0,0		0,0
		G	38	30	78,9	19	50,0		0,0		0,0		0,0
674300	Sonstige Sachb. auf Straßen, Wegen oder Plätzen	M	568	223	39,3	346	60,9	24	4,2	105	18,5	4	0,7
		W	47	15	31,9	21	44,7		0,0	5	10,6		0,0
		G	615	238	38,7	367	59,7	24	3,9	110	17,9	4	0,7
674500	Zerstörung wichtiger Arbeitsmittel	M	14	14	100,0	13	92,9	3	21,4	10	71,4		0,0
		W	1	1	100,0	1	100,0		0,0	1	100,0		0,0
		G	15	15	100,0	14	93,3	3	20,0	11	73,3		0,0
675000	Sprengstoff- und Strahlungsverbrechen	M	48	22	45,8	28	58,3	4	8,3	1	2,1		0,0
		W	3		0,0	2	66,7		0,0		0,0		0,0
		G	51	22	43,1	30	58,8	4	7,8	1	2,0		0,0
675200	Herbeiführen einer Sprengstoffexplosion	M	47	21	44,7	28	59,6	4	8,5	1	2,1		0,0
		W	3		0,0	2	66,7		0,0		0,0		0,0
		G	50	21	42,0	30	60,0	4	8,0	1	2,0		0,0

Polizeiliche Kriminalstatistik des Landes Brandenburg
Sonstige Angaben zum Tatverdächtigen

Berichtszeitraum: 01.01.2015 bis 31.12.2015

Schl.- zahl der Tat	Straftat	S e x u s	Tatver- dächtige insgesamt	alleinhandelnde Tatverdächtige		bereits als TV in Erscheinung getretene Person		Konsumenten harter Drogen		unter Alkoholeinfluss		Schusswaffe mitgeführt	
				Anzahl	in %	Anzahl	in %	Anzahl	in %	Anzahl	in %	Anzahl	in %
1	2	3	4	5	6	7	8	9	10	11	12	13	14
675400	Vorbereit. eines Explosions- oder Strahlungsverbrechens	M	1	1	100,0		0,0		0,0		0,0		0,0
		W											
		G	1	1	100,0		0,0		0,0		0,0		0,0
676000	Straftaten gg. die Umwelt	M	211	122	57,8	54	25,6	1	0,5	4	1,9		0,0
		W	22	11	50,0	8	36,4		0,0		0,0		0,0
		G	233	133	57,1	62	26,6	1	0,4	4	1,7		0,0
676100	Gewässerverunreinigung	M	35	23	65,7	5	14,3		0,0	2	5,7		0,0
		W											
		G	35	23	65,7	5	14,3		0,0	2	5,7		0,0
676200	Luftverunreinigung	M	6	6	100,0	2	33,3	1	16,7	1	16,7		0,0
		W	1	1	100,0	1	100,0		0,0		0,0		0,0
		G	7	7	100,0	3	42,9	1	14,3	1	14,3		0,0
676300	Verurs. v. Lärm, Erschütterungen und nichtionisierenden Strahlen	M	3	2	66,7		0,0		0,0		0,0		0,0
		W	1		0,0		0,0		0,0		0,0		0,0
		G	4	2	50,0		0,0		0,0		0,0		0,0
676400	Unerlaubter Umgang mit gefährlichen Abfällen	M	97	52	53,6	30	30,9		0,0	1	1,0		0,0
		W	8	4	50,0	3	37,5		0,0		0,0		0,0
		G	105	56	53,3	33	31,4		0,0	1	1,0		0,0
676500	Unerlaubtes Betreiben von Anlagen	M	28	11	39,3		0,0		0,0		0,0		0,0
		W	1	1	100,0		0,0		0,0		0,0		0,0
		G	29	12	41,4		0,0		0,0		0,0		0,0
676600	Unerl. Umgang mit radioaktiven Stoffen und anderen gef. Gütern	M	2	2	100,0		0,0		0,0		0,0		0,0
		W											
		G	2	2	100,0		0,0		0,0		0,0		0,0
676700	Gefährdung schutzbedürftiger Gebiete	M											
		W	1	1	100,0		0,0		0,0		0,0		0,0
		G	1	1	100,0		0,0		0,0		0,0		0,0
676800	Abfallein- / -aus- und -durchfuhr gemäß § 326 Abs. 2 StGB	M	13	9	69,2	2	15,4		0,0		0,0		0,0
		W											
		G	13	9	69,2	2	15,4		0,0		0,0		0,0

Polizeiliche Kriminalstatistik des Landes Brandenburg
Sonstige Angaben zum Tatverdächtigen

Berichtszeitraum: 01.01.2015 bis 31.12.2015

Schl.- zahl der Tat	Straftat	S e x u s	Tatver- dächtige insgesamt	alleinhandelnde Tatverdächtige		bereits als TV in Erscheinung getretene Person		Konsumenten harter Drogen		unter Alkoholeinfluss		Schusswaffe mitgeführt	
				Anzahl	in %	Anzahl	in %	Anzahl	in %	Anzahl	in %	Anzahl	in %
1	2	3	4	5	6	7	8	9	10	11	12	13	14
677000	Gemeingefährl. Vergiftung gemäß § 314 StGB	M	1	1	100,0		0,0		0,0		0,0		0,0
		W											
		G	1	1	100,0		0,0		0,0		0,0		0,0
678000	Ausspähen von Daten	M	69	65	94,2	37	53,6		0,0	1	1,4		0,0
		W	14	10	71,4	6	42,9		0,0		0,0		0,0
		G	83	75	90,4	43	51,8		0,0	1	1,2		0,0
700000	Strafrechtliche Nebengesetze	M	9.832	8.860	90,1	5.067	51,5	2.005	20,4	431	4,4	201	2,0
		W	2.206	1.920	87,0	647	29,3	316	14,3	36	1,6	7	0,3
		G	12.038	10.780	89,5	5.714	47,5	2.321	19,3	467	3,9	208	1,7
710000	ST gg. strafrechtl. Nebengesetze auf dem Wirtschaftssektor	M	530	360	67,9	159	30,0	17	3,2	5	0,9	1	0,2
		W	130	88	67,7	23	17,7		0,0	1	0,8		0,0
		G	660	448	67,9	182	27,6	17	2,6	6	0,9	1	0,2
712000	Straftaten nach AktG, GenG, GmbHG, HGB, RechnungslegungsG, UmwandlungsG, InsO	M	246	155	63,0	32	13,0		0,0		0,0		0,0
		W	50	31	62,0	7	14,0		0,0		0,0		0,0
		G	296	186	62,8	39	13,2		0,0		0,0		0,0
712200	Insolvenzverschleppung § 15a InsO	M	244	153	62,7	32	13,1		0,0		0,0		0,0
		W	49	30	61,2	6	12,2		0,0		0,0		0,0
		G	293	183	62,5	38	13,0		0,0		0,0		0,0
713000	Delikte i.Z.m. Schwarzarbeitsbekämpfungs- und Arbeitnehmerüberlassungsgesetz	M	10	1	10,0	3	30,0		0,0		0,0		0,0
		W	2	1	50,0	1	50,0		0,0		0,0		0,0
		G	12	2	16,7	4	33,3		0,0		0,0		0,0
714000	Straftaten i.V.m. dem Bankgewerbe sowie Wertpapierhandelsgesetz	M	1		0,0		0,0		0,0		0,0		0,0
		W	2	1	50,0		0,0		0,0		0,0		0,0
		G	3	1	33,3		0,0		0,0		0,0		0,0
715000	ST i.Z.m. Urheberrechtsbestimmungen	M	125	86	68,8	48	38,4	3	2,4	1	0,8		0,0
		W	41	30	73,2	8	19,5		0,0		0,0		0,0
		G	166	116	69,9	56	33,7	3	1,8	1	0,6		0,0
715100	Softwarepiraterie (private Anwendung z.B. Computerspiele)	M	1	1	100,0	1	100,0	1	100,0		0,0		0,0
		W											
		G	1	1	100,0	1	100,0	1	100,0		0,0		0,0

Polizeiliche Kriminalstatistik des Landes Brandenburg
Sonstige Angaben zum Tatverdächtigen

Berichtszeitraum: 01.01.2015 bis 31.12.2015

Schl.- zahl der Tat	Straftat	S e x u s	Tatver- dächtige insgesamt	alleinhandelnde Tatverdächtige		bereits als TV in Erscheinung getretene Person		Konsumenten harter Drogen		unter Alkoholeinfluss		Schusswaffe mitgeführt	
				Anzahl	in %	Anzahl	in %	Anzahl	in %	Anzahl	in %	Anzahl	in %
1	2	3	4	5	6	7	8	9	10	11	12	13	14
715300	Verrat von Betriebs- und Geschäftsgeheim. nach § 17 Abs. 1 und 4 UWG	M	8	3	37,5		0,0		0,0		0,0		0,0
		W	3	1	33,3	1	33,3		0,0		0,0		0,0
		G	11	4	36,4	1	9,1		0,0		0,0		0,0
715400	Verrat von Betriebs- und Geschäftsgeheim. nach § 17 Abs. 2 und 4 UWG	M	5	1	20,0		0,0		0,0		0,0		0,0
		W	2		0,0		0,0		0,0		0,0		0,0
		G	7	1	14,3		0,0		0,0		0,0		0,0
716000	ST i.Z.m. Lebensmitteln (z.B. Lebensmittel- und Futtermittelgesetzbuch)	M	95	78	82,1	51	53,7	12	12,6	3	3,2		0,0
		W	22	14	63,6	3	13,6		0,0	1	4,5		0,0
		G	117	92	78,6	54	46,2	12	10,3	4	3,4		0,0
716100	ST nach dem Lebensmittel- und Bedarfsgg.ständegesetz	M	14	5	35,7		0,0		0,0		0,0		0,0
		W	8	3	37,5		0,0		0,0		0,0		0,0
		G	22	8	36,4		0,0		0,0		0,0		0,0
719000	Sonst. ST (Nebengesetze) a. d. Wirtschaftssektor (z.B. RennwG)	M	54	40	74,1	25	46,3	2	3,7	1	1,9	1	1,9
		W	13	11	84,6	4	30,8		0,0		0,0		0,0
		G	67	51	76,1	29	43,3	2	3,0	1	1,5	1	1,5
719200	ST nach UWG ohne § 17	M	1		0,0	1	100,0		0,0		0,0		0,0
		W	1		0,0	1	100,0		0,0		0,0		0,0
		G	2		0,0	2	100,0		0,0		0,0		0,0
720000	ST gg. sonstige strafrechtliche Nebengesetze - ohne Verkehrsdelikte-	M	4.167	3.830	91,9	1.355	32,5	223	5,4	163	3,9	170	4,1
		W	1.133	1.039	91,7	80	7,1	12	1,1	4	0,4	6	0,5
		G	5.300	4.869	91,9	1.435	27,1	235	4,4	167	3,2	176	3,3
721000	ST gg. § 27 Abs. 2 des Jugendschutzgesetzes	M	3	3	100,0	1	33,3		0,0	1	33,3		0,0
		W	1	1	100,0		0,0		0,0		0,0		0,0
		G	4	4	100,0	1	25,0		0,0	1	25,0		0,0
722000	ST gg. § 27 Abs. 1 des Jugendschutzgesetzes	M	6	4	66,7	3	50,0		0,0		0,0		0,0
		W											
		G	6	4	66,7	3	50,0		0,0		0,0		0,0
724000	ST gg. § 24 des Passgesetzes	M	1	1	100,0		0,0		0,0		0,0		0,0
		W											
		G	1	1	100,0		0,0		0,0		0,0		0,0

Polizeiliche Kriminalstatistik des Landes Brandenburg
Sonstige Angaben zum Tatverdächtigen

Berichtszeitraum: 01.01.2015 bis 31.12.2015

Schl.- zahl der Tat	Straftat	S e x u s	Tatver- dächtige insgesamt	alleinhandelnde Tatverdächtige		bereits als TV in Erscheinung getretene Person		Konsumenten harter Drogen		unter Alkoholeinfluss		Schusswaffe mitgeführt	
				Anzahl	in %	Anzahl	in %	Anzahl	in %	Anzahl	in %	Anzahl	in %
1	2	3	4	5	6	7	8	9	10	11	12	13	14
725000	Straftaten gegen das Aufenthalts-, das Asyl- und das Freizügigkeitsgesetz/EU	M	2.338	2.199	94,1	298	12,7	14	0,6	15	0,6	1	0,0
		W	978	915	93,6	28	2,9	1	0,1		0,0		0,0
		G	3.316	3.114	93,9	326	9,8	15	0,5	15	0,5	1	0,0
725100	Unerlaubte Einreise gem. § 95 Abs. 1 Nr. 3 und Abs. 2 Nr. 1a Aufenthaltsgesetz	M	1.098	1.075	97,9	77	7,0	4	0,4	4	0,4	1	0,1
		W	538	519	96,5	9	1,7	1	0,2		0,0		0,0
		G	1.636	1.594	97,4	86	5,3	5	0,3	4	0,2	1	0,1
725200	Einschleusen von Ausländern gemäß § 96 Aufenthaltsgesetz	M	105	63	60,0	17	16,2		0,0		0,0		0,0
		W	12	7	58,3		0,0		0,0		0,0		0,0
		G	117	70	59,8	17	14,5		0,0		0,0		0,0
725300	Erschleichen eines Aufenthaltstitels gemäß § 95 Abs. 2 Nr. 2 Aufenthaltsgesetz	M	49	47	95,9	7	14,3		0,0		0,0		0,0
		W	32	32	100,0		0,0		0,0		0,0		0,0
		G	81	79	97,5	7	8,6		0,0		0,0		0,0
725400	Einschleusen mit Todesfolge; gewerbs- und bandenm. Einschl. v. Ausländern	M	13		0,0	5	38,5		0,0		0,0		0,0
		W	3		0,0		0,0		0,0		0,0		0,0
		G	16		0,0	5	31,3		0,0		0,0		0,0
725500	Straftaten gegen §§ 84, 85 Asylgesetz	M	20	20	100,0	16	80,0		0,0		0,0		0,0
		W	2	2	100,0		0,0		0,0		0,0		0,0
		G	22	22	100,0	16	72,7		0,0		0,0		0,0
725700	Unerl. Aufenthalt gem. § 95 Abs. 1 Nr. 1, 2 und Abs. 2 Nr. 1b Aufenthaltsgesetz	M	952	899	94,4	130	13,7	9	0,9	6	0,6		0,0
		W	380	349	91,8	18	4,7		0,0		0,0		0,0
		G	1.332	1.248	93,7	148	11,1	9	0,7	6	0,5		0,0
725800	Einreise oder Aufenthalt trotz Versagung des Freizügigkeitsrechts	M	24	24	100,0	10	41,7		0,0	1	4,2		0,0
		W											
		G	24	24	100,0	10	41,7		0,0	1	4,2		0,0
725900	Sonstige Verstöße gg. das Aufenthaltsgesetz	M	120	111	92,5	46	38,3	1	0,8	4	3,3		0,0
		W	26	20	76,9	2	7,7		0,0		0,0		0,0
		G	146	131	89,7	48	32,9	1	0,7	4	2,7		0,0
726000	ST gg. das Sprengstoff-, das Waffen- und das KriegswaffenkontrollG	M	1.637	1.476	90,2	931	56,9	205	12,5	136	8,3	168	10,3
		W	124	106	85,5	42	33,9	10	8,1	4	3,2	6	4,8
		G	1.761	1.582	89,8	973	55,3	215	12,2	140	8,0	174	9,9

Polizeiliche Kriminalstatistik des Landes Brandenburg
Sonstige Angaben zum Tatverdächtigen

Berichtszeitraum: 01.01.2015 bis 31.12.2015

Schl.- zahl der Tat	Straftat	S e x u s	Tatver- dächtige insgesamt	alleinhandelnde Tatverdächtige		bereits als TV in Erscheinung getretene Person		Konsumenten harter Drogen		unter Alkoholeinfluss		Schusswaffe mitgeführt	
				Anzahl	in %	Anzahl	in %	Anzahl	in %	Anzahl	in %	Anzahl	in %
1	2	3	4	5	6	7	8	9	10	11	12	13	14
726100	ST gg. das Sprengstoffgesetz	M	408	354	86,8	220	53,9	51	12,5	24	5,9	1	0,2
		W	12	10	83,3	6	50,0	2	16,7		0,0		0,0
		G	420	364	86,7	226	53,8	53	12,6	24	5,7	1	0,2
726200	ST gg. das Waffengesetz	M	1.273	1.164	91,4	753	59,2	173	13,6	113	8,9	162	12,7
		W	111	96	86,5	35	31,5	8	7,2	4	3,6	6	5,4
		G	1.384	1.260	91,0	788	56,9	181	13,1	117	8,5	168	12,1
726300	ST gg. das Kriegswaffenkontrollgesetz	M	27	22	81,5	13	48,1	1	3,7	2	7,4	6	22,2
		W	1		0,0	1	100,0		0,0		0,0		0,0
		G	28	22	78,6	14	50,0	1	3,6	2	7,1	6	21,4
728000	ST gg. das Bundes- (oder Landes-) Datenschutzgesetz	M	9	5	55,6	2	22,2		0,0		0,0		0,0
		W	8	4	50,0	1	12,5		0,0		0,0		0,0
		G	17	9	52,9	3	17,6		0,0		0,0		0,0
730000	Rauschgiftdelikte -BtMG-	M	5.436	4.949	91,0	3.879	71,4	1.910	35,1	278	5,1	34	0,6
		W	930	782	84,1	548	58,9	313	33,7	31	3,3	1	0,1
		G	6.366	5.731	90,0	4.427	69,5	2.223	34,9	309	4,9	35	0,5
731000	Allg. Verstöße gemäß § 29 BtMG (soweit nicht unter 7340 pp. zu erfassen)	M	4.548	4.249	93,4	3.214	70,7	1.573	34,6	259	5,7	27	0,6
		W	806	714	88,6	473	58,7	272	33,7	30	3,7	1	0,1
		G	5.354	4.963	92,7	3.687	68,9	1.845	34,5	289	5,4	28	0,5
731100	Allg. Verstoß (§ 29 BtMG) - mit Heroin	M	40	38	95,0	33	82,5	28	70,0	2	5,0		0,0
		W	12	10	83,3	9	75,0	3	25,0		0,0		0,0
		G	52	48	92,3	42	80,8	31	59,6	2	3,8		0,0
731200	Allgemeiner Verstoß (§ 29 BtMG) - mit Kokain einschl. Crack	M	151	142	94,0	115	76,2	99	65,6	22	14,6		0,0
		W	23	22	95,7	12	52,2	14	60,9	3	13,0		0,0
		G	174	164	94,3	127	73,0	113	64,9	25	14,4		0,0
731300	Allg. Verstoß (§ 29 BtMG) - mit LSD	M	6	6	100,0	6	100,0	5	83,3	1	16,7		0,0
		W	1	1	100,0		0,0	1	100,0		0,0		0,0
		G	7	7	100,0	6	85,7	6	85,7	1	14,3		0,0
731600	Allg. Verstoß mit Amphet. u. Deriv. in Pulver-/flüss.- /Tabl./Kapsel. (Ecstasy)	M	1.176	1.125	95,7	884	75,2	758	64,5	84	7,1	9	0,8
		W	241	219	90,9	147	61,0	149	61,8	8	3,3		0,0
		G	1.417	1.344	94,8	1.031	72,8	907	64,0	92	6,5	9	0,6

Polizeiliche Kriminalstatistik des Landes Brandenburg
Sonstige Angaben zum Tatverdächtigen

Berichtszeitraum: 01.01.2015 bis 31.12.2015

Schl.- zahl der Tat	Straftat	S e x u s	Tatver- dächtige insgesamt	alleinhandelnde Tatverdächtige		bereits als TV in Erscheinung getretene Person		Konsumenten harter Drogen		unter Alkoholeinfluss		Schusswaffe mitgeführt	
				Anzahl	in %	Anzahl	in %	Anzahl	in %	Anzahl	in %	Anzahl	in %
1	2	3	4	5	6	7	8	9	10	11	12	13	14
731700	Allg. Verstoß mit Methamphet. in Pulver-/krist.- /flüss.-/Tabl.-/Kapselform	M	315	307	97,5	272	86,3	238	75,6	6	1,9		0,0
		W	81	72	88,9	64	79,0	58	71,6	1	1,2		0,0
		G	396	379	95,7	336	84,8	296	74,7	7	1,8		0,0
731800	Allg. Verstoß (§ 29 BtMG) - mit Cannabis und Zubereitungen	M	2.909	2.672	91,9	1.981	68,1	507	17,4	136	4,7	17	0,6
		W	455	391	85,9	255	56,0	53	11,6	18	4,0	1	0,2
		G	3.364	3.063	91,1	2.236	66,5	560	16,6	154	4,6	18	0,5
731900	Allg. Verstoß (§ 29 BtMG) - mit sonst. Btm	M	263	242	92,0	185	70,3	57	21,7	12	4,6	1	0,4
		W	41	38	92,7	21	51,2	10	24,4		0,0		0,0
		G	304	280	92,1	206	67,8	67	22,0	12	3,9	1	0,3
732000	Unerl. Handel/Schmuggel mit/von Rauschgiften gemäß § 29 BtMG	M	733	612	83,5	585	79,8	275	37,5	7	1,0	4	0,5
		W	98	66	67,3	67	68,4	42	42,9		0,0		0,0
		G	831	678	81,6	652	78,5	317	38,1	7	0,8	4	0,5
732100	Unerl. Handel und Schmuggel mit/von Heroin	M	6	5	83,3	5	83,3	4	66,7		0,0		0,0
		W	1		0,0		0,0	1	100,0		0,0		0,0
		G	7	5	71,4	5	71,4	5	71,4		0,0		0,0
732200	Unerl. Handel und Schmuggel mit/von Kokain einschl. Crack	M	12	10	83,3	8	66,7	7	58,3		0,0		0,0
		W	3	1	33,3	2	66,7	2	66,7		0,0		0,0
		G	15	11	73,3	10	66,7	9	60,0		0,0		0,0
732600	Unerl. Handel/Schmuggel Amphet./Deriv. in Pulver- /flüss.-/Tabl.-/Kapsel. (Ecs.)	M	199	174	87,4	164	82,4	120	60,3	4	2,0	2	1,0
		W	30	22	73,3	20	66,7	15	50,0		0,0		0,0
		G	229	196	85,6	184	80,3	135	59,0	4	1,7	2	0,9
732700	Unerl. Handel/Schmuggel Methamphet. in Pulver- /krist.-/flüss.-/Tabl.-/Kapselform	M	63	52	82,5	57	90,5	49	77,8		0,0		0,0
		W	13	8	61,5	9	69,2	13	100,0		0,0		0,0
		G	76	60	78,9	66	86,8	62	81,6		0,0		0,0
732800	Unerl. Handel und Schmuggel (§ 29 BtMG) mit/von Cannabis und Zubereitungen	M	400	333	83,3	317	79,3	86	21,5	3	0,8		0,0
		W	39	30	76,9	30	76,9	8	20,5		0,0		0,0
		G	439	363	82,7	347	79,0	94	21,4	3	0,7		0,0
732900	Unerl. Handel und Schmuggel (§ 29 BtMG) mit/von sonstigen Btm	M	79	57	72,2	56	70,9	22	27,8		0,0	2	2,5
		W	14	7	50,0	8	57,1	4	28,6		0,0		0,0
		G	93	64	68,8	64	68,8	26	28,0		0,0	2	2,2

Polizeiliche Kriminalstatistik des Landes Brandenburg
Sonstige Angaben zum Tatverdächtigen

Berichtszeitraum: 01.01.2015 bis 31.12.2015

Schl.- zahl der Tat	Straftat	S e x u s	Tatver- dächtige insgesamt	alleinhandelnde Tatverdächtige		bereits als TV in Erscheinung getretene Person		Konsumenten harter Drogen		unter Alkoholeinfluss		Schusswaffe mitgeführt	
				Anzahl	in %	Anzahl	in %	Anzahl	in %	Anzahl	in %	Anzahl	in %
1	2	3	4	5	6	7	8	9	10	11	12	13	14
733000	Unerl. Einfuhr von Btm gemäß § 30 Abs. 1 Nr. 4 BtMG (in ngM)	M	25	3	12,0	5	20,0	5	20,0		0,0		0,0
		W	1		0,0		0,0		0,0		0,0		0,0
		G	26	3	11,5	5	19,2	5	19,2		0,0		0,0
733200	Unerl. Einfuhr in ngM von Kokain einschl. Crack	M	17		0,0	2	11,8	2	11,8		0,0		0,0
		W	1		0,0		0,0		0,0		0,0		0,0
		G	18		0,0	2	11,1	2	11,1		0,0		0,0
733600	Unerl. Einfuhr in ngM v. Amphet./Deriv. in Pulv.-/flüss./Tabl./Kapsel. (Ecs.)	M	1	1	100,0	1	100,0	1	100,0		0,0		0,0
		W											
		G	1	1	100,0	1	100,0	1	100,0		0,0		0,0
733700	Unerl. Einfuhr in ngM v. Methamphet. in Pulver-/krist./flüss./Tabl./Kapsel.	M	4	2	50,0	2	50,0	2	50,0		0,0		0,0
		W											
		G	4	2	50,0	2	50,0	2	50,0		0,0		0,0
733800	Unerl. Einfuhr in ngM von Cannabis und Zubereitungen	M	3		0,0		0,0		0,0		0,0		0,0
		W											
		G	3		0,0		0,0		0,0		0,0		0,0
734000	Sonstige Verstöße gg. das BtMG	M	445	331	74,4	337	75,7	157	35,3	13	2,9	3	0,7
		W	49	22	44,9	25	51,0	12	24,5	1	2,0		0,0
		G	494	353	71,5	362	73,3	169	34,2	14	2,8	3	0,6
734100	Unerl. Anbau von Betäubungsmitteln	M	133	103	77,4	96	72,2	21	15,8	2	1,5	1	0,8
		W	21	8	38,1	7	33,3		0,0	1	4,8		0,0
		G	154	111	72,1	103	66,9	21	13,6	3	1,9	1	0,6
734200	Betäubungsmittelanbau, -herstellung und -handel als Mitglied einer Bande	M	14	10	71,4	13	92,9	4	28,6		0,0	1	7,1
		W											
		G	14	10	71,4	13	92,9	4	28,6		0,0	1	7,1
734300	Bereitstell. von Geldmitteln/anderen Vermögensgegenständen	M	1	1	100,0	1	100,0	1	100,0		0,0		0,0
		W											
		G	1	1	100,0	1	100,0	1	100,0		0,0		0,0
734500	Abgabe, Verabr. o. Überl. v. Btm an Minderjährige	M	69	65	94,2	57	82,6	31	44,9		0,0		0,0
		W	4	4	100,0	1	25,0	1	25,0		0,0		0,0
		G	73	69	94,5	58	79,5	32	43,8		0,0		0,0

Polizeiliche Kriminalstatistik des Landes Brandenburg
Sonstige Angaben zum Tatverdächtigen

Berichtszeitraum: 01.01.2015 bis 31.12.2015

Schl.- zahl der Tat	Straftat	S e x u s	Tatver- dächtige insgesamt	alleinhandelnde Tatverdächtige		bereits als TV in Erscheinung getretene Person		Konsumenten harter Drogen		unter Alkoholeinfluss		Schusswaffe mitgeführt	
				Anzahl	in %	Anzahl	in %	Anzahl	in %	Anzahl	in %	Anzahl	in %
1	2	3	4	5	6	7	8	9	10	11	12	13	14
734800	Unerl. Handel, Herstellung, Abgabe und Besitz in ngM von Btm	M	236	156	66,1	176	74,6	103	43,6	11	4,7	1	0,4
		W	24	10	41,7	17	70,8	11	45,8		0,0		0,0
		G	260	166	63,8	193	74,2	114	43,8	11	4,2	1	0,4
740000	Straft. gg. strafrechtl. Nebenges. auf dem Umwelt- und Verbraucherschutzsektor	M	203	158	77,8	81	39,9	2	1,0	4	2,0	6	3,0
		W	36	25	69,4	12	33,3		0,0		0,0		0,0
		G	239	183	76,6	93	38,9	2	0,8	4	1,7	6	2,5
741000	ST nach dem ChemikalienG	M	1	1	100,0		0,0		0,0		0,0		0,0
		W											
		G	1	1	100,0		0,0		0,0		0,0		0,0
743000	ST nach dem Bundesnaturschutz-, Tierschutz-, Bundesjagd- und PflanzenschutzG	M	190	150	78,9	73	38,4	2	1,1	4	2,1	6	3,2
		W	36	25	69,4	12	33,3		0,0		0,0		0,0
		G	226	175	77,4	85	37,6	2	0,9	4	1,8	6	2,7
890000	ST insgesamt, o. Verst. g. Aufenth.-, Asyl- u. FreizügigkeitsG/EU	M	47.630	38.917	81,7	23.497	49,3	3.163	6,6	4.476	9,4	402	0,8
		W	15.824	12.509	79,1	5.265	33,3	456	2,9	548	3,5	28	0,2
		G	63.454	51.426	81,0	28.762	45,3	3.619	5,7	5.024	7,9	430	0,7
891000	Rauschgiftkriminalität	M	5.443	4.953	91,0	3.884	71,4	1.911	35,1	279	5,1	34	0,6
		W	935	787	84,2	551	58,9	313	33,5	32	3,4	1	0,1
		G	6.378	5.740	90,0	4.435	69,5	2.224	34,9	311	4,9	35	0,5
891100	direkte Beschaffungskriminalität	M	9	5	55,6	7	77,8	2	22,2	1	11,1		0,0
		W	5	5	100,0	3	60,0		0,0	1	20,0		0,0
		G	14	10	71,4	10	71,4	2	14,3	2	14,3		0,0
892000	Gewaltkriminalität	M	3.351	1.959	58,5	2.189	65,3	212	6,3	792	23,6	62	1,9
		W	574	337	58,7	249	43,4	17	3,0	90	15,7	1	0,2
		G	3.925	2.296	58,5	2.438	62,1	229	5,8	882	22,5	63	1,6
892500	Mord und Totschlag	M	86	41	47,7	66	76,7	8	9,3	18	20,9	9	10,5
		W	11	8	72,7	7	63,6		0,0	4	36,4		0,0
		G	97	49	50,5	73	75,3	8	8,2	22	22,7	9	9,3
893000	Wirtschaftskriminalität und zwar:	M	964	597	61,9	219	22,7	3	0,3		0,0	1	0,1
		W	285	178	62,5	24	8,4		0,0		0,0		0,0
		G	1.249	775	62,0	243	19,5	3	0,2		0,0	1	0,1

Polizeiliche Kriminalstatistik des Landes Brandenburg
Sonstige Angaben zum Tatverdächtigen

Berichtszeitraum: 01.01.2015 bis 31.12.2015

Schl.- zahl der Tat	Straftat	S e x u s	Tatver- dächtige insgesamt	alleinhandelnde Tatverdächtige		bereits als TV in Erscheinung getretene Person		Konsumenten harter Drogen		unter Alkoholeinfluss		Schusswaffe mitgeführt	
				Anzahl	in %	Anzahl	in %	Anzahl	in %	Anzahl	in %	Anzahl	in %
1	2	3	4	5	6	7	8	9	10	11	12	13	14
893100	Wikri bei Betrug	M	348	191	54,9	108	31,0	2	0,6		0,0		0,0
		W	136	83	61,0	13	9,6		0,0		0,0		0,0
		G	484	274	56,6	121	25,0	2	0,4		0,0		0,0
893200	Wikri - Insolvenzstraftaten gemäß StGB und Nebenstrafrecht	M	266	169	63,5	37	13,9		0,0		0,0		0,0
		W	65	39	60,0	6	9,2		0,0		0,0		0,0
		G	331	208	62,8	43	13,0		0,0		0,0		0,0
893300	Wikri - im Anlage- und Finanzierungsbereich pp.	M	69	49	71,0	30	43,5		0,0		0,0		0,0
		W	26	16	61,5	4	15,4		0,0		0,0		0,0
		G	95	65	68,4	34	35,8		0,0		0,0		0,0
893400	Wikri - Wettbewerbsdelikte	M	64	34	53,1	5	7,8	1	1,6		0,0		0,0
		W	19	9	47,4	2	10,5		0,0		0,0		0,0
		G	83	43	51,8	7	8,4	1	1,2		0,0		0,0
893500	Wikri - i.Z.m. Arbeitsverhältnissen	M	287	226	78,7	43	15,0	1	0,3		0,0		0,0
		W	62	43	69,4	3	4,8		0,0		0,0		0,0
		G	349	269	77,1	46	13,2	1	0,3		0,0		0,0
893600	Wikri - Betrug und Untreue i.Z.m. Beteiligungen und Kapitalanlagen	M	42	30	71,4	25	59,5		0,0		0,0		0,0
		W	7	5	71,4	3	42,9		0,0		0,0		0,0
		G	49	35	71,4	28	57,1		0,0		0,0		0,0
894000	KFZ-Kriminalität	M	2.450	1.660	67,8	1.501	61,3	159	6,5	146	6,0	6	0,2
		W	308	210	68,2	150	48,7	15	4,9	11	3,6	2	0,6
		G	2.758	1.870	67,8	1.651	59,9	174	6,3	157	5,7	8	0,3
895000	Menschenhandel	M	6	4	66,7	4	66,7		0,0		0,0		0,0
		W											
		G	6	4	66,7	4	66,7		0,0		0,0		0,0
896000	ST gegen Bestimmungen zum Schutze der Jugend	M	43	29	67,4	16	37,2	1	2,3	1	2,3		0,0
		W	6	6	100,0	1	16,7		0,0		0,0		0,0
		G	49	35	71,4	17	34,7	1	2,0	1	2,0		0,0
897000	Computerkriminalität	M	398	333	83,7	248	62,3	23	5,8	2	0,5		0,0
		W	156	115	73,7	85	54,5	7	4,5		0,0		0,0
		G	554	448	80,9	333	60,1	30	5,4	2	0,4		0,0

Polizeiliche Kriminalstatistik des Landes Brandenburg
Sonstige Angaben zum Tatverdächtigen

Berichtszeitraum: 01.01.2015 bis 31.12.2015

Schl.- zahl der Tat	Straftat	S e x u s	Tatver- dächtige insgesamt	alleinhandelnde Tatverdächtige		bereits als TV in Erscheinung getretene Person		Konsumenten harter Drogen		unter Alkoholeinfluss		Schusswaffe mitgeführt	
				Anzahl	in %	Anzahl	in %	Anzahl	in %	Anzahl	in %	Anzahl	in %
1	2	3	4	5	6	7	8	9	10	11	12	13	14
898000	Straftaten insgesamt auf dem Umwelt- und Verbraucherschutzsektor	M	919	700	76,2	314	34,2	24	2,6	15	1,6	13	1,4
		W	98	60	61,2	27	27,6		0,0	1	1,0		0,0
		G	1.017	760	74,7	341	33,5	24	2,4	16	1,6	13	1,3
898100	Umweltstraftaten gemäß 29. Abschnitt des StGB	M	211	122	57,8	54	25,6	1	0,5	4	1,9		0,0
		W	22	11	50,0	8	36,4		0,0		0,0		0,0
		G	233	133	57,1	62	26,6	1	0,4	4	1,7		0,0
898200	Sonstige Straftaten nach dem StGB mit Umweltrelevanz	M	412	344	83,5	129	31,3	9	2,2	4	1,0	7	1,7
		W	18	10	55,6	4	22,2		0,0		0,0		0,0
		G	430	354	82,3	133	30,9	9	2,1	4	0,9	7	1,6
898300	Straftaten auf dem Umwelt- und Verbraucherschutzsektor gem. straf. Nebengesetze	M	298	236	79,2	132	44,3	14	4,7	7	2,3	6	2,0
		W	58	39	67,2	15	25,9		0,0	1	1,7		0,0
		G	356	275	77,2	147	41,3	14	3,9	8	2,2	6	1,7
899000	Straßenkriminalität	M	4.436	2.542	57,3	2.915	65,7	308	6,9	601	13,5	27	0,6
		W	554	297	53,6	281	50,7	29	5,2	39	7,0	2	0,4
		G	4.990	2.839	56,9	3.196	64,0	337	6,8	640	12,8	29	0,6
899100	Straßenraub	M	303	136	44,9	243	80,2	26	8,6	51	16,8	9	3,0
		W	33	5	15,2	22	66,7		0,0		0,0		0,0
		G	336	141	42,0	265	78,9	26	7,7	51	15,2	9	2,7
899200	Straßendiebstahl	M	1.879	1.136	60,5	1.333	70,9	196	10,4	85	4,5	3	0,2
		W	207	117	56,5	127	61,4	21	10,1	3	1,4	1	0,5
		G	2.086	1.253	60,1	1.460	70,0	217	10,4	88	4,2	4	0,2
899500	Sachbeschädigung durch Graffiti insgesamt	M	500	201	40,2	361	72,2	21	4,2	36	7,2	2	0,4
		W	64	20	31,3	31	48,4	3	4,7	7	10,9		0,0
		G	564	221	39,2	392	69,5	24	4,3	43	7,6	2	0,4

Tabelle 40

- Aufgliederung der deutschen Tatverdächtigen nach Alter und Geschlecht -

Die Tabelle 40 entspricht für die Teilmenge der deutschen Tatverdächtigen in Aufbau und Zählweise der Tabelle 20.

Soweit bei einem Tabellenausdruck für Schlüsselzahlen keine Werte auszuwerfen sind, wird diese Zeile unterdrückt.

Polizeiliche Kriminalstatistik Land Brandenburg
Aufgl. der deutschen Tatverdächtigen nach Alter und Geschlecht

Berichtszeitraum: 01.01.2015 bis 31.12.2015

Schl.- zahl der Tat	Straftat	S E X U S	Tatver- dächtige insgesamt	Kinder						Jugendliche			Heran- wachsende 18 < 21	Tatver- dächtige unter 21 Sp. 10+13+14	Erwachsene ab 21 Jahre									
				6 8 10 12 bis unter						Kinder unter 14	14 16 bis unter	Jugendl. 14 < 18			21 23 bis unter	Erwachsene 21 < 25	25 30 bis unter	30 40 bis unter	40 50 bis unter	50 60 bis unter	60 und älter	Erwachsene ab 21		
				5	6	7	8	9	10	Sp. 5 bis 9	16	18			Sp. 11 + 12	16	17	18	19	20	21	22	23	24
1	2	3	4	5	6	7	8	9	10	11	12	13	14	15	16	17	18	19	20	21	22	23	24	
-----	Straftaten insgesamt	M	39.527	16	53	179	349	841	1.438	1.505	1.742	3.247	2.558	7.243	1.533	1.863	3.396	5.525	8.161	5.974	5.320	3.908	32.284	
		W	14.225	4	8	50	110	321	493	702	563	1.265	763	2.521	524	604	1.128	1.791	2.728	2.224	2.042	1.791	11.704	
		G	53.752	20	61	229	459	1.162	1.931	2.207	2.305	4.512	3.321	9.764	2.057	2.467	4.524	7.316	10.889	8.198	7.362	5.699	43.988	
000000	ST gg. das Leben	M	98							1	2	3	8	11	4	8	12	14	19	21	15	6	87	
		W	19															4		5	8	2	19	
		G	117							1	2	3	8	11	4	8	12	18	19	26	23	8	106	
010000	Mord	M	45										4	4	2	5	7	10	12	9	1	2	41	
		W	4															1			3		4	
		G	49										4	4	2	5	7	11	12	9	4	2	45	
011000	Mord i.Z.m. Raubdelikten	M	3																	1			3	
		W																						
		G	3																		1		3	
020000	Totschlag und Tötung auf Verlangen	M	33							1	2	3	3	6	2	3	5	3	7	5	4	3	27	
		W	7																1		3	1	7	
		G	40							1	2	3	3	6	2	3	5	4	7	8	5	5	34	
030000	Fahrlässige Tötung - nicht i.V.m. Verkehrsunfall -	M	19																1		8	9	19	
		W	8																2		2	4	8	
		G	27																3		10	13	27	
040000	Abbruch der Schwangerschaft	M	2										1	1								1	1	
		W																						
		G	2										1	1								1	1	
100000	ST gg. die sex. Selbstbestimmung	M	918		3	8	15	28	54	59	38	97	55	206	30	41	71	114	192	166	103	66	712	
		W	53			2	1	5	8	7	2	9	2	19		5	5	2	11	12	4		34	
		G	971		3	10	16	33	62	66	40	106	57	225	30	46	76	116	203	178	107	66	746	
110000	unter Gewaltanw. o. Ausnutzen e. Abhängigkeitsverh.	M	267							6	11	17	20	37	12	14	26	45	65	46	29	19	230	
		W	5							1		1		1		1	1	1		1	1		4	
		G	272							7	11	18	20	38	12	15	27	46	65	47	30	19	234	
111000	Vergewaltigung und sex. Nötigung	M	138							5	6	11	14	25	8	5	13	24	36	20	13	7	113	
		W	1							1		1		1										
		G	139							6	6	12	14	26	8	5	13	24	36	20	13	7	113	
111100	Vergewalt./sex. Nötigung überfallartig (Einzeltäter)	M	9													1	1	2	2	1	3		9	
		W																						
		G	9													1	1	2	2	1	3		9	
111300	Vergewalt./sex. Nötigung durch Gruppen	M	8								1	1	5	6					2				2	
		W																						
		G	8								1	1	5	6					2				2	
111400	Sonstige Straftaten gemäß § 177 Abs. 2 Nr. 1, Abs. 3 und 4 StGB	M	121							5	5	10	9	19	8	4	12	20	34	19	10	7	102	
		W	1							1		1		1										
		G	122							6	5	11	9	20	8	4	12	20	34	19	10	7	102	
112000	Sonstige sex. Nötigung	M	109							1	5	6	7	13	4	9	13	20	23	17	12	11	96	
		W	2																	1	1		2	
		G	111							1	5	6	7	13	4	9	13	20	23	18	13	11	98	

Polizeiliche Kriminalstatistik Land Brandenburg
Aufgl. der deutschen Tatverdächtigen nach Alter und Geschlecht

Berichtszeitraum: 01.01.2015 bis 31.12.2015

Schl.- zahl der Tat	Straftat	S E X U S	Tatver- dächtige insgesamt	Kinder						Jugendliche			Heran- wachsende 18 < 21	Tatver- dächtige unter 21 Sp. 10+13+14	Erwachsene ab 21 Jahre									
				6 8 10 12 bis unter						Kinder unter 14	14 16 bis unter	Jugendl. 14 < 18			21 23 bis unter	Erwachsene 21 < 25	25 30 bis unter	30 40 bis unter	40 50 bis unter	50 60 bis unter	60 und älter	Erwachsene ab 21		
				5	6	7	8	9	10	Sp. 5 bis 9	16 18	Sp. 11 + 12			13	15	16 17	18	19 20	21 22	23 24	25 26	27 28	29 30
113000	Sex. Missbr. v. Schutzbef. pp., u. Ausnutzung e. Amstst. o.e. Vertrauensverh.	M	23																2	7	9	4	1	23
		W	2																	1	1			2
		G	25																	1	1	3	7	25
130000	Sexueller Missbrauch	M	460		3	8	15	23	49	38	21	59	29	137	14	20	34	47	91	68	47	36	323	
		W	23			1		1	2	2	2	4	1	7		3	3	1	4	6	2		16	
		G	483		3	9	15	24	51	40	23	63	30	144	14	23	37	48	95	74	49	36	339	
131000	Sex. Missbr. von Kindern	M	341		3	8	15	21	47	37	20	57	22	126	9	12	21	33	64	48	28	21	215	
		W	20			1		1	2	2	2	4	1	7		3	3	1	2	5	2		13	
		G	361		3	9	15	22	49	39	22	61	23	133	9	15	24	34	66	53	30	21	228	
131100	Sexuelle Handlungen gemäß § 176 Abs. 1 und 2 StGB	M	196		3	8	12	16	39	25	16	41	8	88	3	5	8	13	32	19	18	18	108	
		W	9			1		1	2	2	1	3	1	6					1	1	1		3	
		G	205		3	9	12	17	41	27	17	44	9	94	3	5	8	13	33	20	19	18	111	
131200	Exhibitionistische/sex. Handlungen vor Kindern	M	21				3	1	4	2	2	4		8	1	1	2	2	3	3	2	1	13	
		W	2													2	2						2	
		G	23				3	1	4	2	2	4		8	1	3	4	2	3	3	2	1	15	
131300	sex. Handlungen gemäß § 176 Abs. 4 Nr. 2 StGB	M	5							1		1		1	1		1	1	1	1			4	
		W																						
		G	5							1		1		1	1		1	1	1	1			4	
131400	Einwirken auf Kinder	M	51					3	3	9	2	11	6	20	2	2	4	5	11	6	4	1	31	
		W	1								1	1		1										
		G	52					3	3	9	3	12	6	21	2	2	4	5	11	6	4	1	31	
131500	Vollzug des Beischlafs mit einem Kind oder Vornahme einer ähnl. sex. Handlung	M	52										9	9	2	3	5	8	15	12	3		43	
		W	4													1	1			2	1		4	
		G	56										9	9	2	4	6	8	15	14	4		47	
131600	Schw. sex. Missbr. von Kindern zur Herst. u. Verbr. pornogr. Schriften	M	10							1		1		1				2	3	3	1		9	
		W	3																2	1			3	
		G	13						1			1		1				2	5	4	1		12	
131700	Sonstiger schwerer sex. Missbr. von Kindern	M	23					2	2		1	1		3		1	1	3	7	5	2	2	20	
		W	3													1	1			1	1		3	
		G	26					2	2		1	1		3		2	2	3	7	6	3	2	23	
132000	Exhibitionistische Handlungen und Erregung öffentlichen Ärgernisses	M	53					2	2					2	2	2	4	3	15	6	15	8	51	
		W	1																1				1	
		G	54					2	2					2	2	2	4	3	16	6	15	8	52	
133000	Sex. Missbr. von Jugendlichen	M	40							1		1	2	3	3	4	7	7	8	10	2	3	37	
		W	2																1	1			2	
		G	42							1		1	2	3	3	4	7	7	9	11	2	3	39	
134000	Sex. Missbr. Widerstandsunfähiger	M	34								1	1	5	6	1	2	3	7	6	6	2	4	28	
		W																						
		G	34								1	1	5	6	1	2	3	7	6	6	2	4	28	
140000	Ausnutzen sexueller Neigung	M	208					5	5	17	6	23	6	34	4	7	11	25	42	56	29	11	174	
		W	26			1	1	4	6	4		4	1	11		1	1	7	6	1			15	
		G	234			1	1	9	11	21	6	27	7	45	4	8	12	25	49	62	30	11	189	

Polizeiliche Kriminalstatistik Land Brandenburg
Aufgl. der deutschen Tatverdächtigen nach Alter und Geschlecht

Berichtszeitraum: 01.01.2015 bis 31.12.2015

Schl.- zahl der Tat	Straftat	SEXUS	Tatverdächtige insgesamt	Kinder						Jugendliche			Heranwachsende 18 < 21	Tatverdächtige unter 21 Sp. 10+13+14	Erwachsene ab 21 Jahre									
				6 8 10 12 bis unter						Kinder unter 14 Sp. 5 bis 9	14 16 bis unter				Jugendl. 14 < 18 Sp. 11 + 12	21 23 bis unter	Erwachsene 21 < 25 Sp. 16 + 17	25 30 bis unter	40 50 bis unter	60 und älter	Erwachsene ab 21 Sp. 18 bis 23			
				5	6	7	8	9	10		16	18										23	25	19
222100	Gefährliche und schwere Körperverletzung auf Straßen, Wegen oder Plätzen	M	831		5	8	20	33	66	51	67	118	121	305	50	65	115	159	128	50	37	37	526	
		W	131				2	5	7	26	12	38	12	57	9	10	19	17	20	10	5	3	74	
		G	962		5	8	22	38	73	77	79	156	133	362	59	75	134	176	148	60	42	40	600	
223000	Misshandlung von Schutzbefohlenen	M	131							1		1		1	5	4	9	15	41	39	18	8	130	
		W	109							1		1	5	6	2	6	8	21	30	23	14	7	103	
		G	240							2		2	5	7	7	10	17	36	71	62	32	15	233	
223100	Misshandlung von Kindern	M	90							1		1		1	5	3	8	14	32	21	9	5	89	
		W	83							1		1	5	6	2	5	7	17	24	14	11	4	77	
		G	173							2		2	5	7	7	8	15	31	56	35	20	9	166	
224000	Vorsätzliche einfache Körperverletzung § 223 StGB	M	5.512	1	11	53	79	130	274	243	203	446	321	1.041	177	260	437	766	1.318	920	670	360	4.471	
		W	1.354		3	4	14	37	58	82	62	144	69	271	54	53	107	197	300	213	161	105	1.083	
		G	6.866	1	14	57	93	167	332	325	265	590	390	1.312	231	313	544	963	1.618	1.133	831	465	5.554	
225000	Fahrlässige Körperverletzung	M	367		1		2	2	5	7	9	16	8	29	13	8	21	25	62	74	88	68	338	
		W	254					2	2	1	4	5	10	17	2	4	6	26	44	45	56	60	237	
		G	621		1		2	4	7	8	13	21	18	46	15	12	27	51	106	119	144	128	575	
230000	ST gg. die persönliche Freiheit	M	4.714			10	20	69	99	131	137	268	229	596	135	204	339	620	1.067	848	768	476	4.118	
		W	1.005				5	34	39	59	49	108	60	207	30	39	69	109	215	177	138	90	798	
		G	5.719			10	25	103	138	190	186	376	289	803	165	243	408	729	1.282	1.025	906	566	4.916	
231000	Menschenraub, Entziehung Minderjähriger, Kinderhandel	M	49										3	3	1	2	3	11	17	8	5	2	46	
		W	51									1	1	2	3	2	5	7	8	24	6	1	2	48
		G	100									1	1	5	6	3	7	10	19	41	14	6	4	94
231100	Menschenraub	M	1																1				1	
		W	2																2				2	
		G	3																3				3	
231200	Entziehung Minderjähriger	M	48										3	3	1	2	3	11	16	8	5	2	45	
		W	49									1	1	2	3	2	5	7	8	22	6	1	2	46
		G	97									1	5	6	3	7	10	19	38	14	6	4	91	
232000	Freiheitsber., Nötigung, Bedrohung, Zwangsheirat, Nachstellung (Stalking)	M	4.670			10	20	69	99	131	137	268	226	593	135	202	337	610	1.052	839	764	475	4.077	
		W	957				5	34	39	59	48	107	58	204	28	34	62	102	193	171	137	88	753	
		G	5.627			10	25	103	138	190	185	375	284	797	163	236	399	712	1.245	1.010	901	563	4.830	
232100	Freiheitsberaubung	M	118					3	3	2	3	5	11	19	2	6	8	28	27	9	18	9	99	
		W	34					2	2	4	4	4	2	8	1		1	3	7	7	6	2	26	
		G	152					5	5	6	3	9	13	27	3	6	9	31	34	16	24	11	125	
232200	Nötigung	M	1.949			5	4	17	26	44	38	82	74	182	45	75	120	246	422	391	355	233	1.767	
		W	411				2	8	10	22	17	39	23	72	8	12	20	34	92	77	74	42	339	
		G	2.360			5	6	25	36	66	55	121	97	254	53	87	140	280	514	468	429	275	2.106	
232300	Bedrohung	M	2.184			5	15	45	65	85	96	181	132	378	82	112	194	291	498	343	309	171	1.806	
		W	355				3	18	21	30	30	60	25	106	17	17	34	44	66	50	31	24	249	
		G	2.539			5	18	63	86	115	126	241	157	484	99	129	228	335	564	393	340	195	2.055	
232400	Nachstellung	M	718				1	8	9	10	7	17	29	55	16	30	46	91	194	139	119	74	663	
		W	177					8	8	4	2	6	8	22	3	5	8	26	31	39	29	22	155	
		G	895				1	16	17	14	9	23	37	77	19	35	54	117	225	178	148	96	818	

Polizeiliche Kriminalstatistik Land Brandenburg
Aufl. der deutschen Tatverdächtigen nach Alter und Geschlecht

Berichtszeitraum: 01.01.2015 bis 31.12.2015

Schl.- zahl der Tat	Straftat	SEXUS	Tatverdächtige insgesamt	Kinder						Jugendliche			Heranwachsene 18 < 21	Tatverdächtige unter 21 Sp. 10+13+14	Erwachsene ab 21 Jahre																				
				6		8		10		12		Kinder unter 14 Sp. 5 bis 9			14 bis unter 16		Jugendl. 14 < 18 Sp. 11 + 12	21 bis unter 23		23 bis unter 25		Erwachsene 21 < 25 Sp. 16 + 17		25 bis unter 30		30 bis unter 40		40 bis unter 50		50 bis unter 60		60 und älter		Erwachsene ab 21 Sp. 18 bis 23	
				5	6	7	8	9	10	11	12	13			14	15	16	17	18	19	20	21	22	23	24										
233000	Erpress. Menschenraub	M	2																		1													2	
		W																																	
		G	2																		1													2	
3****	Diebstahl ohne erschwerende Umstände	M	6.245	2	10	48	96	222	378	402	375	777	442	1.597	237	266	503	777	1.087	677	749	855	4.648												
		W	2.792	2	2	25	46	136	211	236	157	393	141	745	97	77	174	271	307	279	438	578	2.047												
		G	9.037	4	12	73	142	358	589	638	532	1.170	583	2.342	334	343	677	1.048	1.394	956	1.187	1.433	6.695												
3**100	EDS insg. von Kraftwagen einschl. unbefugter Gebrauch	M	104				1	2	3	3	12	15	13	31	5	7	12	12	20	13	11	5	73												
		W	20							1	1	2	3	5			1	5	4	2	3	15													
		G	124				1	2	3	4	13	17	16	36	5	7	12	13	25	17	13	8	88												
3**200	EDS insg. von Moped/Krad einschl. unbefugter Gebrauch	M	24							2	1	3	3	6	1	2	3	2	7	3	1	2	18												
		W	1												1		1					1													
		G	25							2	1	3	3	6	2	2	4	2	7	3	1	2	19												
3**300	EDS insg. von Fahrrad einschl. unbefugter Gebrauch	M	249				3	11	14	22	34	56	31	101	16	20	36	31	50	15	13	3	148												
		W	40					5	5	6	3	9	2	16	1	1	2	5	7	4	2	4	24												
		G	289				3	16	19	28	37	65	33	117	17	21	38	36	57	19	15	7	172												
3**400	EDS insg. von Schusswaffen	M	2									1	1	1		1						1													
		W	2									1	1	1		2																			
		G	4									2	2	1		3						1													
3**500	EDS insg. von unbaren Zahlungsmitteln	M	84					1	1	2	6	8	11	20	6	6	12	21	16	8	5	2	64												
		W	37							1	3	4	2	6	4	1	5	9	7	1	6	3	31												
		G	121					1	1	3	9	12	13	26	10	7	17	30	23	9	11	5	95												
3**700	EDS insg. von/aus Automaten	M	7				1	1	2		1	1	1	4			1		1	1		3													
		W	7							2	1	3	3	1	1	2	1		1			4													
		G	14				1	1	2	2	2	4	1	7	1	1	2	2		2	1	7													
3**800	EDS insg. von Antiquitäten, Kunst- und sakralen Gegenständen	M	4										1	1								3	3												
		W																																	
		G	4										1	1								3	3												
300000	EDS - Sonstiger	M	1.585		1	5	14	36	56	101	106	207	109	372	54	70	124	217	305	201	199	167	1.213												
		W	478			2	3	18	23	28	25	53	21	97	25	17	42	61	74	59	84	61	381												
		G	2.063		1	7	17	54	79	129	131	260	130	469	79	87	166	278	379	260	283	228	1.594												
301*00	EDS in/aus Gärten, Gartenanlagen, Gartenkolonien	M	102		1	3		1	5	8	9	17	3	25	3	6	9	13	12	16	10	17	77												
		W	28					1	1	2	1	3	4	4		2	3	4	3	6	6	24													
		G	130		1	3		2	6	10	10	20	3	29	3	8	11	16	16	19	16	23	101												
302*00	EDS in/aus Bungalow, Gartenlauben	M	31					2	2		4	4	1	7	1	2	3	5	5	6	2	3	24												
		W	7												1		1	2	3		1	7													
		G	38					2	2		4	4	1	7	2	2	4	7	8	6	3	3	31												
303*00	EDS in/aus Bungalow, Gartenlauben, Gärten, Gartenanlagen, Gartenkolonien	M	128		1	3		3	7	8	11	19	4	30	4	7	11	18	16	21	12	20	98												
		W	35					1	1	2	1	3		4	1	2	3	5	7	3	7	6	31												
		G	163		1	3		4	8	10	12	22	4	34	5	9	14	23	23	24	19	26	129												
304*00	EDS in/aus Garagen, Carports	M	55					1	1	4	5	9	8	18	3	3	6	7	10	6	5	3	37												
		W	9														2	2		1	4	9													
		G	64					1	1	4	5	9	8	18	3	3	6	9	12	6	6	7	46												

Polizeiliche Kriminalstatistik Land Brandenburg

Aufgl. der deutschen Tatverdächtigen nach Alter und Geschlecht

Berichtszeitraum: 01.01.2015 bis 31.12.2015

Schl.- zahl der Tat	Straftat	S E X U S	Tatver- dächtige insgesamt	Kinder					Jugendliche			Heran- wachsende 18 < 21	Tatver- dächtige unter 21 Sp. 10+13+14	Erwachsene ab 21 Jahre									
				6 8 10 12 bis unter					Kinder unter 14 Sp. 5 bis 9	14 16 bis unter				Jugendl. 14 < 18 Sp. 11 + 12	21 23 bis unter	Erwachsene 21 < 25 Sp. 16 + 17	25 30 bis unter	40 50 bis unter	60 und älter	Erwachsene ab 21 Sp. 18 bis 23			
				6	8	10	12	14		16	18										13	16	17
305*00	EDS insg. in/aus Banken, Sparkassen, Postfilialen und -agenturen und dgl.	M	15									2	2	2	1	3	2	2	2	2	2	2	13
		W	5										1	1				1	1	2			4
		G	20									2	2	1	2	3	2	3	3	4	2		17
310*00	EDS insg. in/aus Dienst-, Büro-, Fabrikations-, Werkstatt- und Lagerräumen	M	250			3	5	11	19	13	15	28	18	65	12	13	25	41	60	34	19	6	185
		W	80			1		3	4	9	7	16	4	24	6	3	9	10	19	10	7	1	56
		G	330			4	5	14	23	22	22	44	22	89	18	16	34	51	79	44	26	7	241
315*00	EDS insg. in/aus Gaststätten, Kantinen, Hotels und Pensionen	M	76					2	2	5	7	12	15	29	2	5	7	14	13	4	8	1	47
		W	12										1	2	1	3	3	1		4			11
		G	88					2	2	5	7	12	16	30	4	6	10	17	14	4	12	1	58
325*00	EDS insg. in/aus Kiosken, Warenhäusern, Verkaufsräumen	M	3.619	2	9	38	77	170	296	279	191	470	244	1.010	127	131	258	421	543	324	421	642	2.609
		W	1.937	1	2	22	42	107	174	189	108	297	92	563	49	44	93	159	168	161	295	498	1.374
		G	5.556	3	11	60	119	277	470	468	299	767	336	1.573	176	175	351	580	711	485	716	1.140	3.983
326*00	EDS insg. - Ladendiebstahl	M	3.584	2	9	38	76	169	294	278	188	466	241	1.001	127	130	257	414	533	320	418	641	2.583
		W	1.916	1	2	22	42	107	174	187	107	294	91	559	48	42	90	156	165	160	289	497	1.357
		G	5.500	3	11	60	118	276	468	465	295	760	332	1.560	175	172	347	570	698	480	707	1.138	3.940
335*00	EDS insg. in/aus Wohnungen	M	488			2	1	6	9	19	38	57	53	119	27	27	54	71	101	55	61	27	369
		W	253					11	11	11	16	27	16	54	17	10	27	35	38	42	43	14	199
		G	741			2	1	17	20	30	54	84	69	173	44	37	81	106	139	97	104	41	568
340*00	EDS insg. in/aus Boden-/Kellerräumen, Waschküchen	M	62					1	1	3	5	8	6	15	2	7	9	8	13	8	7	2	47
		W	16	1					1				1	2	2		2	3	2	2	2	3	14
		G	78	1				1	2	3	5	8	7	17	4	7	11	11	15	10	9	5	61
345*00	EDS insg. in/aus Baubuden und Baustellen	M	92							1	7	8	5	13	3	3	6	13	28	12	14	6	79
		W	6								1	1	1	1				1	2	1	1		5
		G	98							1	8	9	5	14	3	3	6	14	30	13	15	6	84
350*00	EDS insg. an/aus Kfz	M	200					2	2	3	17	20	28	50	21	21	42	38	30	22	15	3	150
		W	37					1	1	1	3	4	3	8	3	2	5	9	8	2	4	1	29
		G	237					3	3	4	20	24	31	58	24	23	47	47	38	24	19	4	179
356000	EDS an Fahrrad - Sonstiger	M	34				1	2	3	4	5	9	4	16	2	3	5	6	3		1	3	18
		W	2														1	1					2
		G	36				1	2	3	4	5	9	4	16	3	3	6	7	3		1	3	20
357000	EDS an Wasserfahrzeugen	M	8					1	1	1		1		2	3	1	4			1	1		6
		W																					
		G	8					1	1	1		1		2	3	1	4			1	1		6
360000	EDS von/in/aus sonstigen Wasserfahrzeugen	M	19							2	6	8	1	9	2	2	4	3	1		1	1	10
		W	1																			1	1
		G	20							2	6	8	1	9	2	2	4	3	1		1	2	11
361000	EDS von Motorboot	M	1																		1		1
		W																					
		G	1																		1		1
363000	EDS von Ruderboot	M	8								6	6	1	7					1				1
		W																					
		G	8								6	6	1	7					1				1

Polizeiliche Kriminalstatistik Land Brandenburg
Aufgl. der deutschen Tatverdächtigen nach Alter und Geschlecht

Berichtszeitraum: 01.01.2015 bis 31.12.2015

Schl.- zahl der Tat	Straftat	S E X U S	Tatver- dächtige insgesamt	Kinder					Jugendliche			Heran- wachsende 18 < 21	Tatver- dächtige unter 21 Sp. 10+13+14	Erwachsene ab 21 Jahre										
				6 8 10 12 bis unter					Kinder unter 14 Sp. 5 bis 9	14 16 bis unter				Jugendl. 14 < 18 Sp. 11 + 12	21 23 bis unter	Erwachsene 21 < 25 Sp. 16 + 17	25 30 bis unter	40 50 bis unter	60 und älter	Erwachsene ab 21 Sp. 18 bis 23				
				5	6	7	8	9		10	11										12	13	16	17
4**500	BSD insg. von unbaren Zahlungsmitteln	M	41						1	1	1	2	3	4	8	2	2	4	7	14	6	2		33
		W	7								1	1	2		2	2		2	1	2				5
		G	48						1	1	2	3	5	4	10	4	2	6	8	16	6	2		38
4**700	BSD insg. von/aus Automaten	M	38								2	3	5	3	8	3	2	5	10	12	3			30
		W	3											1	1	1		1	1					2
		G	41								2	3	5	4	9	4	2	6	11	12	3			32
4**800	BSD insg. von Antiquitäten, Kunst- und sakralen Gegenständen	M	5									1	1		1					3	1			4
		W																						
		G	5									1	1		1						3	1		4
400000	Schwerer Diebstahl - Sonstiger	M	682		1	1	5	27	34	42	37	79	49	162	42	43	85	112	151	73	62	37		520
		W	119		1	3	1	3	8	7	13	20	3	31	5	10	15	15	23	18	7	10		88
		G	801		2	4	6	30	42	49	50	99	52	193	47	53	100	127	174	91	69	47		608
401*00	Diebst. unter erschw. Umst. in/aus Gärten, Gartenanlagen, Gartenkolonien	M	92					1	1	6	8	14	6	21	6	7	13	14	18	9	11	6		71
		W	10							2	3	5		5						2	2	1		5
		G	102					1	1	8	11	19	6	26	6	7	13	14	20	11	12	6		76
402*00	Diebst. unter erschw. Umst. in/aus Bungalow, Gartenlauben	M	104			1	2	10	13	3	8	11	12	36	7	5	12	17	21	9	7	2		68
		W	27			2	1	1	4	2	4	6		10		2	2	3	7	1	2			17
		G	131			3	3	11	17	5	12	17	12	46	7	7	14	19	24	16	8	4		85
403*00	Diebst. u. erschw. Umst. in/aus Bungalow, Gartenl., Gärten, Gartenanl., Gartenk.	M	172			1	2	11	14	8	11	19	17	50	11	10	21	27	33	16	17	8		122
		W	36			2	1	1	4	4	7	11		15		2	2	5	9	1	2			21
		G	208			3	3	12	18	12	18	30	17	65	11	12	23	29	38	25	18	10		143
404*00	Diebst. unter erschw. Umst. in/aus Garagen, Carports	M	150					2	2	6	8	14	21	37	15	11	26	31	37	10	8	1		113
		W	14					1	1		2	2		3	1	3	4	1	3	1	2			11
		G	164					3	3	6	10	16	21	40	16	14	30	32	40	11	10	1		124
405*00	BSD insg. in/aus Banken, Sparkassen, Postfilialen und -agenturen und dgl.	M	13					2	2					2	2		2	2	3	3	1			11
		W	1															1						1
		G	14					2	2					2	2		2	3	3	3	1			12
410*00	BSD insg. in/aus Dienst-, Büro-, Fabrikations-, Werkstatt- und Lagerräumen	M	455				1	6	7	35	43	78	46	131	30	45	75	87	100	28	24	10		324
		W	60					4	4	12	8	20	3	27	2	2	4	11	7	8	1	2		33
		G	515				1	10	11	47	51	98	49	158	32	47	79	98	107	36	25	12		357
415*00	BSD insg. in/aus Gaststätten, Kantinen, Hotels und Pensionen	M	109					1	1	6	4	10	13	24	7	8	15	27	35	6	2			85
		W	9								1	1		1	1	3	4	1	1	2				8
		G	118					1	1	6	5	11	13	25	8	11	19	28	36	8	2			93
425*00	BSD insg. in/aus Kiosken, Warenhäusern, Verkaufsräumen	M	266					14	14	27	29	56	28	98	24	26	50	46	50	15	7			168
		W	15											2	2	1	3	4	4	3			1	12
		G	281					14	14	27	31	58	29	101	24	30	54	50	53	15	7	1		180
426*00	BSD insg. - Ladendiebstahl	M	94					10	10	12	11	23	8	41	6	6	12	18	16	4	3			53
		W	7											1		2	2	2	1				1	6
		G	101					10	10	12	12	24	8	42	6	8	14	20	17	4	3	1		59
435*00	Wohnungseinbruchdiebstahl	M	407				1	7	8	19	30	49	47	104	26	23	49	74	95	36	32	17		303
		W	90					1	1	1	4	5	4	10	6	5	11	17	19	16	14	3		80
		G	497				1	8	9	20	34	54	51	114	32	28	60	91	114	52	46	20		383

Polizeiliche Kriminalstatistik Land Brandenburg
Aufgl. der deutschen Tatverdächtigen nach Alter und Geschlecht

Berichtszeitraum: 01.01.2015 bis 31.12.2015

Schl.- zahl der Tat	Straftat	S E X U S	Tatver- dächtige insgesamt	Kinder						Jugendliche			Heran- wachsende 18 < 21	Tatver- dächtige unter 21 Sp. 10+13+14	Erwachsene ab 21 Jahre																				
				6		8		10		12		Kinder unter 14 Sp. 5 bis 9			14 bis unter 16		Jugendl. 14 < 18 Sp. 11 + 12	21 bis unter 23		23 bis unter 25		Erwachsene 21 < 25 Sp. 16 + 17		25 bis unter 30		30 bis unter 40		40 bis unter 50		50 bis unter 60		60 und älter		Erwachsene ab 21 Sp. 18 bis 23	
				5	6	7	8	9	10	11	12	13			14	15	16	17	18	19	20	21	22	23	24										
436*00	Tageswohnungseinbruchdiebstahl	M	197				1	7	8	15	16	31	21	60	11	11	22	40	42	13	16	4	137												
		W	40					1	1	1	3	4	2	7	1	2	3	10	8	7	4	1	33												
		G	237				1	8	9	16	19	35	23	67	12	13	25	50	50	20	20	5	170												
440*00	BSD insg. in/aus Boden-, Kellerräumen, Waschküchen	M	236	1				2	3	1	19	20	35	58	20	23	43	51	51	15	10	8	178												
		W	29								2	2		2	4	1	5	8	6	4	2	2	27												
		G	265	1				2	3	1	21	22	35	60	24	24	48	59	57	19	12	10	205												
445*00	BSD insg. in/aus Baubuden und Baustellen	M	67								1	1	4	5	2	9	11	17	21	6	6	1	62												
		W	5													1	1	2		1		5													
		G	72								1	1	4	5	3	10	13	17	23	7	6	1	67												
450*00	SDS insg. an/aus Kfz	M	197					1	1	2	8	10	28	39	14	26	40	41	47	19	8	3	158												
		W	19										3	3	3		3	5	4	4			16												
		G	216					1	1	2	8	10	31	42	17	26	43	46	51	23	8	3	174												
456000	Diebst. unter erschw. Umst. an Fahrrad - Sonstiger	M	35					1	1	2	5	7	7	15	4	2	6	5	5	3		1	20												
		W	3													1	1	1		1			3												
		G	38					1	1	2	5	7	7	15	4	3	7	6	5	4		1	23												
457000	Diebst. unter erschw. Umst. an Wasserfahrzeugen	M	1																1				1												
		W																																	
		G	1																1				1												
460000	Diebst. unter erschw. Umst. von/in/aus sonstigen Wasserfahrzeugen	M	32							2	3	5	2	7	2	3	5	5	7	1	7		25												
		W	2													1		1			1		2												
		G	34							2	3	5	2	7	3	3	6	5	7	1	8		27												
461000	Diebst. unter erschw. Umst. von Motorboot	M	9										1	1	1	1	2	2	4				8												
		W	1													1							1												
		G	10										1	1	2	1	3	2	4				9												
463000	Diebst. unter erschw. Umst. von Ruderboot	M	9								2	2		2		1	1	1	2		3		7												
		W																																	
		G	9								2	2		2		1	1	1	2		3		7												
464000	Diebst. unter erschw. Umst. in/aus Motorboot	M	1										1	1																					
		W																																	
		G	1										1	1																					
466000	Diebst. unter erschw. Umst. in/aus Ruderboot	M	2																		2		2												
		W																																	
		G	2																		2		2												
467000	Diebst. unter erschw. Umst. von Bootsmotoren	M	7							2	1	3		3				2	1		1		4												
		W	1													1		1					1												
		G	8							2	1	3		3	1		1	2	1		1		5												
468000	Diebst. unter erschw. Umst. von Bootsmotoren, spez. Außenbootsmotoren	M	7							2	1	3		3				2	1		1		4												
		W	1													1		1					1												
		G	8							2	1	3		3	1		1	2	1		1		5												
471000	Schwerer Diebstahl - von Btm aus Apotheken	M	3										1	1				1	1				2												
		W																																	
		G	3										1	1				1	1				2												

Polizeiliche Kriminalstatistik Land Brandenburg**Aufgl. der deutschen Tatverdächtigen nach Alter und Geschlecht**

Berichtszeitraum: 01.01.2015 bis 31.12.2015

Schl.- zahl der Tat	Straftat	S E X U S	Tatver- dächtige insgesamt	Kinder						Jugendliche			Heran- wachsende 18 < 21	Tatver- dächtige unter 21 Sp. 10+13+14	Erwachsene ab 21 Jahre										
				Kinder unter 14 Sp. 5 bis 9						14 bis unter 16	16 bis unter 18	Jugendl. 14 < 18 Sp. 11 + 12			21 bis unter 23	23 bis unter 25	Erwachsene 21 < 25 Sp. 16 + 17	25	30 bis unter 40	40 bis unter 50	50	60 und älter	Erwachsene ab 21 Sp. 18 bis 23		
				5	6	7	8	9	10	11	12	13			14	15	16	17	18	19	20	21	22	23	24
473000	Schwerer Diebstahl - von Btm aus Krankenhäusern	M																							
		W	2																						2
		G	2																						2
486*00	Diebst. unter erschw. Umst. auf Campingplätzen- und Raststätten	M	6									1	1												4
		W	1																						1
		G	7									1	1		1	2									5
490*00	BSD insg. - Taschendiebstahl	M	4									1	1		2								1		2
		W	2									1	1		2										
		G	6									2	2		4								1		2
****00	Diebstahl insgesamt	M	7.986	3	11	49	103	272	438	497	493	990	579	2.007	351	383	734	1.113	1.472	841	890	929		5.979	
		W	3.056	2	3	27	47	144	223	255	182	437	154	814	112	93	205	299	362	323	458	595		2.242	
		G	11.042	5	14	76	150	416	661	752	675	1.427	733	2.821	463	476	939	1.412	1.834	1.164	1.348	1.524		8.221	
***100	Diebstahl insg. von Kraftwagen einschl. unbefugter Gebrauch	M	253				1	2	3	10	20	30	31	64	19	21	40	44	58	25	15	7		189	
		W	30							1	2	3	3	6	1	1	2	4	8	5	2	3		24	
		G	283				1	2	3	11	22	33	34	70	20	22	42	48	66	30	17	10		213	
***200	Diebstahl insg. von Moped/Krad einschl. unbefugte Gebrauch	M	174					4	4	10	22	32	27	63	17	14	31	31	31	11	5	2		111	
		W	6								2	2		2	3		3	1						4	
		G	180					4	4	10	24	34	27	65	20	14	34	32	31	11	5	2		115	
***300	Diebstahl insg. von Fahrrad einschl. unbefugter Gebrauch	M	630			1	4	18	23	41	89	130	90	243	42	55	97	98	122	34	24	12		387	
		W	89				1	6	7	13	10	23	2	32	5	8	13	11	15	8	5	5		57	
		G	719				2	4	24	30	54	99	153	92	275	47	63	110	109	137	42	29	17		444
***400	Diebstahl insg. von Schusswaffen	M	4									1	1			1				1	1			3	
		W	2										1	1											
		G	6										2	2		1	3		1					3	
***500	Diebstahl insg. von unbaren ZM	M	121					2	2	2	8	10	15	27	7	7	14	28	29	14	7	2		94	
		W	41									1	3	4		6	6	1	7	9	1	6	3	35	
		G	162					2	2	3	11	14	17	33	13	8	21	37	38	15	13	5		129	
***700	Diebstahl insg. von/aus Automaten	M	45				1	1	2	2	4	6	4	12	3	2	5	11	12	4	1			33	
		W	10								2	1	3	1	4	2	1	3	2		1			6	
		G	55					1	1	2	4	5	9	5	16	5	3	8	13	12	5	1		39	
***800	Diebstahl insg. von Antiquitäten, Kunst- und sakralen Gegenständen	M	9											1							3	1		7	
		W																							
		G	9											1		1								7	
*00000	Diebstahl insg. - Sonstiger	M	2.160		2	6	18	60	86	130	132	262	150	498	88	102	190	313	434	266	257	202		1.662	
		W	579		1	5	4	21	31	34	36	70	24	125	28	26	54	70	95	74	90	71		454	
		G	2.739		3	11	22	81	117	164	168	332	174	623	116	128	244	383	529	340	347	273		2.116	
*01*00	Diebstahl insg. in/aus Gärten, Gartenanlagen, Gartenkolonien	M	189		1	3		2	6	14	15	29	9	44	9	13	22	26	29	25	20	23		145	
		W	38					1	1	4	4	8		9		2	2	3	6	5	7	6		29	
		G	227		1	3		3	7	18	19	37	9	53	9	15	24	29	35	30	27	29		174	
*02*00	Diebstahl insg. in/aus Bungalow, Gartenlauben	M	132			1	2	12	15	3	10	13	13	41	8	7	15	22	25	15	9	5		91	
		W	34				2	1	4	2	4	6		10	1	2	3	4	6	7	2	2		24	
		G	166				3	3	13	19	5	14	19	13	51	9	9	18	26	31	22	11		115	

Polizeiliche Kriminalstatistik Land Brandenburg
Aufgl. der deutschen Tatverdächtigen nach Alter und Geschlecht

Berichtszeitraum: 01.01.2015 bis 31.12.2015

Schl.- zahl der Tat	Straftat	S E X U S	Tatver- dächtige insgesamt	Kinder						Jugendliche				Heran- wachsende 18 < 21	Tatver- dächtige unter 21 Sp. 10+13+14	Erwachsene ab 21 Jahre																																																					
				6		8		10		12		Kinder unter 14 Sp. 5 bis 9				14 bis unter 16		16 bis unter 18		Jugendl. 14 < 18 Sp. 11 + 12		21 bis unter 23		23 bis unter 25		Erwachsene 21 < 25 Sp. 16 + 17		25 bis unter 30		30 bis unter 40		40 bis unter 50		50 bis unter 60		60 und älter		Erwachsene ab 21 Sp. 18 bis 23																															
				5	6	7	8	9	10	11	12	13	14			15	16	17	18	19	20	21	22	23	24																																												
*03*00	Diebstahl insg. in/aus Bungalow, Gartenl., Gärten, Gartenanl., Gartenk.	M	293		1	4	2	14	21	15	20	35	21	77	15	17	32	44	47	37	28	28	216	W	69		2	1	2	5	5	7	12	17	1	4	5	7	12	12	8	8	52	G	362		1	6	3	16	26	20	27	47	21	94	16	21	37	51	59	49	36	36	268				
*04*00	Diebstahl insg. in/aus Garagen, Carports	M	199					3	3	10	13	23	26	52	17	13	30	37	47	16	13	4	147	W	23				1	1		2	2	3	1	3	4	3	5	1	3	4	20	G	222				4	4	10	15	25	26	55	18	16	34	40	52	17	16	8	167					
*05*00	Diebstahl insg. in/aus Banken, Sparkassen, Postfilialen und -agenturen u. dgl.	M	28					2	2		2	2		4	4	1	5	4	5	5	3	2	24	W	6								1	1		1	1	2		5	G	34				2	2		2	2	1	5	4	1	5	5	6	6	5	2	29								
*10*00	Diebstahl insg. in/aus Dienst-, Büro-, Fabrikations-,Werkstatt- u. Lagerräumen	M	681			3	6	17	26	45	54	99	59	184	42	55	97	124	155	62	43	16	497	W	137		1		7	8	21	15	36	7	51	7	4	11	20	26	18	8	3	86	G	818			4	6	24	34	66	69	135	66	235	49	59	108	144	181	80	51	19	583			
*15*00	Diebstahl insg. in/aus Gaststätten, Kantinen, Hotels und Pensionen	M	179					3	3	11	11	22	28	53	9	13	22	37	46	10	10	1	126	W	21						1	1	1	2	3	4	7	4	2	2	4	19	G	200				3	3	11	12	23	29	55	12	17	29	41	48	12	14	1	145						
*25*00	Diebstahl insg. in/aus Kiosken, Warenhäusern, Verkaufsräumen	M	3.814	2	9	38	77	182	308	303	211	514	257	1.079	142	150	292	456	580	337	428	642	2.735	W	1.946	1	2	22	42	107	174	188	110	298	93	565	49	46	95	161	170	161	295	499	1.381	G	5.760	3	11	60	119	289	482	491	321	812	350	1.644	191	196	387	617	750	498	723	1.141	4.116		
*26*00	Diebstahl insg. Ladendiebstahl	M	3.638	2	9	38	76	178	303	288	194	482	242	1.027	130	132	262	423	541	323	421	641	2.611	W	1.920	1	2	22	42	107	174	187	108	295	91	560	48	43	91	157	165	160	289	498	1.360	G	5.558	3	11	60	118	285	477	475	302	777	333	1.587	178	175	353	580	706	483	710	1.139	3.971		
*35*00	Diebstahl insg. in/aus Wohnungen	M	862			2	2	13	17	35	62	97	92	206	52	49	101	140	190	90	91	44	656	W	334				12	12	11	18	29	20	61	22	14	36	51	56	58	55	17	273	G	1.196			2	2	25	29	46	80	126	112	267	74	63	137	191	246	148	146	61	929			
*36*00	Tageswohnungseinbruch	M	197				1	7	8	15	16	31	21	60	11	11	22	40	42	13	16	4	137	W	40				1	1	1	3	4	2	7	1	2	3	10	8	7	4	1	33	G	237			1	8	9	16	19	35	23	67	12	13	25	50	50	20	20	5	170				
*40*00	Diebstahl insg. in/aus Boden-, Kellerräumen und Waschküchen	M	288	1				3	4	4	23	27	41	72	21	30	51	56	61	22	16	10	216	W	44	1				1		2	2	1	4	6	1	7	11	7	6	4	5	40	G	332	2				3	5	4	25	29	42	76	27	31	58	67	68	28	20	15	256			
*45*00	Diebstahl insg. in/aus Baubuden und Baustellen	M	155										1	8	9	9	18	5	12	17	29	46	137	W	11							1	1	1	1	2	1	4	2	1	2	1		10	G	166							1	9	10	9	19	6	13	19	30	50	20	21	7	147			
*50*00	Diebstahl insg. an/aus Kfz	M	351					2	2	4	21	25	44	71	34	44	78	71	67	35	23	6	280	W	51				1	1	1	3	4	5	10	4	2	6	13	11	6	4	1	41	G	402					3	3	5	24	29	49	81	38	46	84	84	78	41	27	7	321			
*56000	Diebstahl insg. an Fahrrad	M	66				1	3	4	6	9	15	10	29	5	5	10	11	8	3	1	4	37	W	5											1	1	2	2		1			5	G	71			1	3	4	6	9	15	10	29	6	6	12	13	8	4	1	4	42				
*57000	Diebstahl insg. an Wasserfahrzeug	M	9					1	1	1		1		2	3	1	4		1	1	1		7	W																							G	9				1	1	1		1				2	3	1	4		1	1	1		7

Polizeiliche Kriminalstatistik Land Brandenburg

Aufgl. der deutschen Tatverdächtigen nach Alter und Geschlecht

Berichtszeitraum: 01.01.2015 bis 31.12.2015

Schl.- zahl der Tat	Straftat	S E X U S	Tatver- dächtige insgesamt	Kinder						Jugendliche			Heran- wachsende 18 < 21	Tatver- dächtige unter 21 Sp. 10+13+14	Erwachsene ab 21 Jahre																			
				6		8		10		12		Kinder unter 14 Sp. 5 bis 9			14		16		Jugendl. 14 < 18 Sp. 11 + 12	21		23		Erwachsene 21 < 25 Sp. 16 + 17	25		30		40		50	60		Erwachsene ab 21 Sp. 18 bis 23
				6	8	10	12	14	16	18	11				12	13	14	15		16	17	18	19		20	21	22	23	24					
*60000	Diebstahl insg. von/in/aus Wasserfahrzeugen	M	51								4	9	13	3	16	4	5	9	8	8	1	8	1	35										
		W	3													1		1			1	1	3											
		G	54								4	9	13	3	16	5	5	10	8	8	1	9	2	38										
*61000	Diebstahl insg. von Motorboot	M	10											1	1	1	1	2	2	4		1	9											
		W	1													1		1					1											
		G	11											1	1	2	1	3	2	4		1	10											
*63000	Diebstahl insg. von Ruderboot	M	17									8	8	1	9		1	1	1	3		3	8											
		W																																
		G	17									8	8	1	9		1	1	1	3		3	8											
*64*00	Diebstahl insg. in/aus Motorboot	M	5											1	1	1	1	2	2				4											
		W																																
		G	5											1	1	1	1	2	2				4											
*66*00	Diebstahl insg. in/aus Ruderboot	M	3													1		1				2	3											
		W																																
		G	3													1		1				2	3											
*67000	Diebstahl insg. von Bootsmotoren	M	8								2	1	3		3		1	1	2	1		1	5											
		W	1													1		1					1											
		G	9								2	1	3		3	1	1	2	2	1		1	6											
*68000	Diebstahl insg. von Bootsmotoren, spez. Außenbootsmotoren	M	8								2	1	3		3		1	2	1		1		5											
		W	1													1		1					1											
		G	9								2	1	3		3	1	1	2	2	1		1	6											
*71000	Diebstahl insg. von Btm aus Apotheken	M	3											1	1			1	1				2											
		W																																
		G	3											1	1			1	1				2											
*73000	Diebstahl insg. von Btm aus Krankenhäusern	M																																
		W	2															1	1				2											
		G	2															1	1				2											
*81000	Diebstahl insg. von Fisch	M	1																			1	1											
		W																																
		G	1																			1	1											
*85000	Diebstahl insg. auf Friedhöfen und Grabstätten	M	2															1	1				2											
		W	2																			1	2											
		G	4															1	2		1		4											
*86*00	Diebstahl insg. auf Campingplätzen- und Raststätten	M	14									1	1	1	2		1	1	1	3	3		4											
		W	2																			1	1											
		G	16									1	1	1	2		1	1	3	3	1	5	14											
*90*00	Diebstahl insg. Taschendiebstahl	M	33					1	1	4	5	9	4	14	2	1	3	6	4	5	1		19											
		W	12				2		2	1	3	4		6	1	1	2	2	1		1		6											
		G	45				2	1	3	5	8	13	4	20	3	2	5	8	5	5	2		25											
500000	Vermögens- und Fälschungsdelikte	M	8.733	1		1	6	20	28	66	138	204	448	680	332	456	788	1.394	2.167	1.614	1.337	753	8.053											
		W	4.546	1		1	1	14	17	56	85	141	235	393	207	243	450	726	1.070	844	654	409	4.153											
		G	13.279	2		2	7	34	45	122	223	345	683	1.073	539	699	1.238	2.120	3.237	2.458	1.991	1.162	12.206											

Polizeiliche Kriminalstatistik Land Brandenburg

Aufgl. der deutschen Tatverdächtigen nach Alter und Geschlecht

Berichtszeitraum: 01.01.2015 bis 31.12.2015

Schl.- zahl der Tat	Straftat	S E X U S	Tatver- dächtige insgesamt	Kinder					Jugendliche			Heran- wachsende 18 < 21	Tatver- dächtige unter 21 Sp. 10+13+14	Erwachsene ab 21 Jahre												
				6 8 10 12 bis unter					Kinder unter 14 Sp. 5 bis 9	14 16 bis unter				Jugendl. 14 < 18 Sp. 11 + 12	21 23 bis unter 21 < 25 Sp. 16 + 17	25 30 40 bis unter 50 60 und älter	Erwachsene ab 21 Sp. 18 bis 23									
				6	8	10	12	14		16	18							23	25	19	20	21	22	23	24	
1	2	3	4	5	6	7	8	9	10	11	12	13	14	15	16	17	18	19	20	21	22	23	24			
510000	Betrug	M	6.536	1				2	9	12	40	100	140	366	518	275	361	636	1.118	1.656	1.162	917	529	6.018		
		W	3.540	1		1	1		9	12	44	69	113	194	319	172	207	379	603	856	633	448	302	3.221		
		G	10.076	2		1	3		18	24	84	169	253	560	837	447	568	1.015	1.721	2.512	1.795	1.365	831	9.239		
511000	Waren- und Warenkreditbetrug	M	2.460	1				1		2	7	24	31	133	166	118	132	250	470	683	433	291	167	2.294		
		W	1.453			1			1	2	7	19	26	87	115	80	94	174	304	410	256	132	62	1.338		
		G	3.913	1		1			2	4	14	43	57	220	281	198	226	424	774	1.093	689	423	229	3.632		
511100	Betrügerisches Erlangen von Kfz	M	40													1	1	2	7	9	9	10	3	40		
		W	9																4	2	3			9		
		G	49													1	1	2	11	12	10	3		49		
511200	Sonstiger Warenkreditbetrug	M	1.522							3	9	12	75	87	64	74	138	260	407	277	214	139		1.435		
		W	965			1			1	2	5	6	11	50	63	48	61	109	174	279	189	98	53	902		
		G	2.487			1			1	2	8	15	23	125	150	112	135	247	434	686	466	312	192		2.337	
511201	Tankbetrug	M	746								2	2	22	24	18	29	47	95	187	142	149	102		722		
		W	228										2	2	4	5	9	24	49	64	45	35		226		
		G	974									2	2	24	26	22	34	56	119	236	206	194	137		948	
511300	Warenbetrug	M	977	1					1	2	5	15	20	70	92	57	63	120	222	292	155	70	26		885	
		W	513									3	14	17	41	58	35	34	69	136	138	69	34		455	
		G	1.490	1					1	2	8	29	37	111	150	92	97	189	358	430	224	104	35		1.340	
512000	Grundstücks- und Baubetrug	M	20																2	3	6	5	4		20	
		W	5																		1	3	1		5	
		G	25																2	4	9	6	4		25	
513000	Kapitalanlage- und Anlagebetrug	M	36													1		1	2	8	12	8	5		36	
		W	7									1	1							1	1	4			6	
		G	43									1	1			1	1		1	2	9	13	12	5		42
513100	Prospektbetrug	M	2																				1		2	
		W																								
		G	2																						1	2
513200	Anlagebetrug	M	29																1	5	11	8	4		29	
		W	6									1	1							1	1	3			5	
		G	35									1	1						1	6	12	11	4		34	
513300	Betrug bei Börsenspekulationen	M	2																1		1				2	
		W																								
		G	2																	1		1				2
513400	Beteiligungsbetrug	M	2																1	1					2	
		W																								
		G	2																	1	1					2
513500	Kautionsbetrug	M	2													1		1		1					2	
		W	1																				1		1	
		G	3																	1	1		1			3
514000	Geldkreditbetrug	M	131											4	4	3	3	6	4	36	35	25	21		127	
		W	49												1	1	1	1	8	11	8	13	7		48	
		G	180												5	5	4	3	7	12	47	43	38	28		175

Polizeiliche Kriminalstatistik Land Brandenburg
Aufgl. der deutschen Tatverdächtigen nach Alter und Geschlecht

Berichtszeitraum: 01.01.2015 bis 31.12.2015

Schl.- zahl der Tat	Straftat	S E X U S	Tatver- dächtige insgesamt	Kinder					Jugendliche			Heran- wachsende 18 < 21	Tatver- dächtige unter 21 Sp. 10+13+14	Erwachsene ab 21 Jahre									
				6 8 10 12 bis unter					Kinder unter 14 Sp. 5 bis 9	14 16 bis unter				Jugendl. 14 < 18 Sp. 11 + 12	21 23 bis unter	Erwachsene 21 < 25 Sp. 16 + 17	25 30 bis unter	40 50 bis unter	50 60 und älter	Erwachsene ab 21 Sp. 18 bis 23			
				6 8 10 12 14	16 18	13	14	15		16 17	18										19 20 21 22 23 24		
514100	Kreditbetrug (im geschäftlichen Verkehr)	M	25											1		1		8	4	9	3	25	
		W	16											1		1	4		3	8		16	
		G	41											2		2	4	8	7	17	3	41	
514200	Subventionsbetrug	M	49															7	19	12	11	49	
		W	8															1	1	2	4	8	
		G	57															8	20	14	15	57	
514300	Krediterlangungsbetrug	M	56								4	4	2	3	5	4	21	12	4	6	52		
		W	25								1	1				4	10	4	3	3	24		
		G	81								5	5	2	3	5	8	31	16	7	9	76		
514500	Wertpapierbetrug	M	1																		1	1	
		W																					
		G	1																			1	
515000	Erschleichen von Leistungen	M	1.095			1	5	6	19	51	70	134	210	86	114	200	258	243	87	65	32	885	
		W	310			1	6	7	28	32	60	40	107	32	31	63	50	32	33	12	13	203	
		G	1.405			2	11	13	47	83	130	174	317	118	145	263	308	275	120	77	45	1.088	
516000	Betrug bzw. Computerbetrug mittels rechtswidrig erlangter unbarer Zahlungsmittel	M	224							6	10	16	20	36	15	12	27	45	60	27	22	7	188
		W	104							2		2	7	9	5	9	14	24	28	11	12	6	95
		G	328							8	10	18	27	45	20	21	41	69	88	38	34	13	283
516200	Betrug mittels rechtswidrig erlangter Zahlungskarten ohne PIN (Lastschriftverfahren)	M	29								1	1	2	3	2		2	6	11	5	2		26
		W	13													1	1	4	6	1	1		13
		G	42								1	1	2	3	2	1	3	10	17	6	3		39
516300	Computerbetrug mittels rechtswidrig erlangter Zahlungskarten mit PIN	M	118							5	4	9	11	20	6	7	13	23	31	14	14	3	98
		W	57							2		2	6	8	3	4	7	13	15	3	6	5	49
		G	175							7	4	11	17	28	9	11	20	36	46	17	20	8	147
516400	Betrug m. rechtsw. erlangter Kreditkarten	M	20										2	2	1	3	4	6	6	1	1		18
		W	10										1	1	1	1	2	2	2	3			9
		G	30										3	3	2	4	6	8	8	4	1		27
516500	Betrug bzw. Computerbetrug mittels rechtswidrig erlangter Daten von Zahlungskarten	M	58							1	5	6	4	10	6	1	7	14	12	5	6	4	48
		W	25													1	3	4	7	4	4	5	25
		G	83							1	5	6	4	10	7	4	11	21	16	9	11	5	73
516900	Betrug bzw. Computerbetrug mittels rechtswidrig erlangter sonstiger unbarer Zahlungsmittel	M	11										1	1	1	1	2	2	3	3			10
		W	4																		1		4
		G	15										1	1	1	1	2	2	6	3	1		14
517000	Sonstiger Betrug	M	2.947			1	3	4	9	22	31	120	155	82	121	203	416	719	613	535	306		2.792
		W	1.770	1				2	3	7	19	26	67	96	65	90	155	259	415	342	287	216	1.674
		G	4.717	1		1	5	7	16	41	57	187	251	147	211	358	675	1.134	955	822	522		4.466
517100	Leistungsbetrug	M	144										1	1	4	4	8	15	29	46	28	17	143
		W	30																8	10	10	2	30
		G	174										1	1	4	4	8	15	37	56	38	19	173
517200	Leistungskreditbetrug	M	274								1	1	10	11	5	5	10	33	70	75	48	27	263
		W	145								3	3	3	6	3	3	9	23	39	41	20	7	139
		G	419								4	4	13	17	11	8	19	56	109	116	68	34	402

Polizeiliche Kriminalstatistik Land Brandenburg

Aufgl. der deutschen Tatverdächtigen nach Alter und Geschlecht

Berichtszeitraum: 01.01.2015 bis 31.12.2015

Schl.- zahl der Tat	Straftat	S E X U S	Tatver- dächtige insgesamt	Kinder					Jugendliche			Heran- wachsende 18 < 21	Tatver- dächtige unter 21 Sp. 10+13+14	Erwachsene ab 21 Jahre													
				6		8		10		12				Kinder unter 14 Sp. 5 bis 9	14 bis unter 16		Jugendl. 14 < 18 Sp. 11 + 12	21 bis unter 23		Erwachsene 21 < 25 Sp. 16 + 17	25 30	30 bis unter 40		50 60	60 und älter 23	Erwachsene ab 21 Sp. 18 bis 23 24	
				5	6	7	8	9	10	11	12				13	14		15	16			17	18				19
517300	Arbeitsvermittlungsbetrug	M	5																					3	1	1	5
		W	4															1	1	2							4
		G	9																1	4	3	1					9
517400	Betrug z.N.v. Versich. und Versich.missbrauch	M	105								1	1	5	6	1	3	4	11	42	26	7	9					99
		W	52													4	4	10	20	14	2	2					52
		G	157								1	1	5	6	1	7	8	21	62	40	9	11					151
517500	Computerbetrug (sonstiger)	M	100								1	1	2	6	8	8	8	16	17	33	14	7	5				92
		W	49									3	3	1	4	4	7	11	8	12	6	5	3				45
		G	149								1	4	5	7	12	12	15	27	25	45	20	12	8				137
517600	Provisionsbetrug	M	13																	1	2	2	7	1			13
		W	3																	2	1						3
		G	16																1	4	3	7	1				16
517700	Betrug z.N.v. Sozialversich. und SV- trägern	M	20													1	1		7	5	5	2					20
		W	16										1	1		1	1	2	5	5	2						15
		G	36										1	1	1	1	2	2	12	10	7	2					35
517800	Sozialleistungsbetrug	M	709									3	3	13	16	15	30	45	110	158	139	175	66				693
		W	728									1	1	24	25	22	34	56	104	168	126	125	124				703
		G	1.437									4	4	37	41	37	64	101	214	326	265	300	190				1.396
517900	Missbräuchliche Nutzung von Telekommunikationsdiensten	M	25										2	2					4	14	4	1					23
		W	8										2	2					2	1	2	1					6
		G	33										4	4					6	15	6	2					29
518100	Abrechnungsbetrug	M	57										1	1		1	1	2	9	17	16	11					56
		W	55								1	1	2	3		1	1	6	8	15	18	4					52
		G	112								1	1	3	4		2	2	8	17	32	34	15					108
518200	Einmietbetrug	M	189										1	1	1	7	8	5	8	13	29	51	38	34	16		181
		W	92	1									1	3	4	5	5	10	16	26	20	12	4				88
		G	281	1									10	12	10	13	23	45	77	58	46	20					269
518300	Überweisungsbetrug	M	87					1	1				8	9	5	7	12	17	22	16	7	4					78
		W	39										2	2	4	3	7	4	13	7	1	5					37
		G	126					1	1				10	11	9	10	19	21	35	23	8	9					115
518400	Zechbetrug	M	49										1	1		4	4	7	12	10	9	6					48
		W	7													1	1	1	2	3							7
		G	56										1	1		5	5	8	14	13	9	6					55
518800	Kreditvermittlungsbetrug	M	8										1	1					1	1	3	1	1				7
		W	2																		1	1					2
		G	10										1	1					1	1	4	2	1				9
518900	Sonstige weitere Betrugsarten	M	1.296				1	2	3	8	15	23	69	95	43	57	100	185	307	254	203	152					1.201
		W	594					2	2	6	14	20	30	52	26	36	62	93	127	98	97	65					542
		G	1.890				1	4	5	14	29	43	99	147	69	93	162	278	434	352	300	217					1.743
520000	Veruntreuungen	M	402										3	3	2	4	6	16	89	113	118	57					399
		W	147										1	1	1	3	4	8	28	43	38	25					146
		G	549										4	4	3	7	10	24	117	156	156	82					545

Polizeiliche Kriminalstatistik Land Brandenburg
Aufgl. der deutschen Tatverdächtigen nach Alter und Geschlecht

Berichtszeitraum: 01.01.2015 bis 31.12.2015

Schl.- zahl der Tat	Straftat	S E X U S	Tatver- dächtige insgesamt	Kinder					Jugendliche			Heran- wachsende 18 < 21	Tatver- dächtige unter 21 Sp. 10+13+14	Erwachsene ab 21 Jahre									
				6 8 10 12 bis unter					Kinder unter 14 Sp. 5 bis 9	14 16 bis unter				Jugendl. 14 < 18 Sp. 11 + 12	21 23 bis unter	Erwachsene 21 < 25 Sp. 16 + 17	25 30 40 bis unter	50 60 und älter	Erwachsene ab 21 Sp. 18 bis 23				
				5	6	7	8	9		10	11									12	13	16	17
521000	Untreue	M	137										2	2	1	2	3	3	21	35	52	21	135
		W	81										1	1	1	1	2	3	13	26	21	15	80
		G	218										3	3	2	3	5	6	34	61	73	36	215
521100	Untreue bei Kapitalanlagegeschäften	M	4															1	1		1	1	4
		W	1																		1		1
		G	5															1	1		2	1	5
522000	Vorenthalten und Veruntreuen von Arbeitsentgelt	M	265										1	1	1	2	3	13	68	77	66	37	264
		W	66													2	2	4	15	17	18	10	66
		G	331										1	1	1	4	5	17	83	94	84	47	330
523000	Missbrauch von Scheck- und Kreditkarten	M	2															1		1			2
		W	1															1					1
		G	3															2		1			3
530000	Unterschlagung	M	1.293			1	4	11	16	23	32	55	65	136	46	65	111	194	311	234	207	100	1.157
		W	673					4	4	12	13	25	34	63	30	31	61	101	148	129	119	52	610
		G	1.966			1	4	15	20	35	45	80	99	199	76	96	172	295	459	363	326	152	1.767
531000	Unterschlagung von Kfz	M	206										10	10	4	6	10	29	42	54	42	19	196
		W	50										2	2		3	3	9	11	16	4	5	48
		G	256										12	12	4	9	13	38	53	70	46	24	244
540000	Urkundenfälschung	M	804							3	10	13	37	50	37	40	77	132	205	157	117	66	754
		W	262					1	1	1	5	6	11	18	12	14	26	38	62	49	44	25	244
		G	1.066					1	1	4	15	19	48	68	49	54	103	170	267	206	161	91	998
541000	Fälschung technischer Aufzeichnungen	M	16													1	1	1	3	4	5	2	16
		W	1																		1		1
		G	17												1	1	1	3	4	6	2		17
542000	Fälschung zur Erlangung von Btm	M	2																1	1			2
		W	2																	2			2
		G	4																1	3			4
543000	Fälsch. beweis. erh. Daten, Täusch. im Rechtsverkehr b. Datenverarb.	M	37							2	2	1	3	2	1	3	3	8	7	8	5		34
		W	16									1	1		1	1	2	2	3	5	2		15
		G	53							2	2	2	2	4	2	2	4	5	10	10	13	7	49
550000	Geld- und Wertzeichenfälschung	M	100							1	1	2	5	7	3	6	9	14	14	19	17	20	93
		W	50							1	1	1	2	3	1	1	6	14	6	13	7		47
		G	150							1	2	3	7	10	3	7	10	20	28	25	30	27	140
551000	Geld- und Wertzeichenfälschung einschl. Vorbereitungshandlungen	M	6													1	1	1	1	2	1		6
		W	1															1					1
		G	7													1	1	2	1	2	1		7
552000	Inverkehrbringen von Falschgeld §§ 146 Abs. 1 Nr. 3, 147 StGB	M	88							1	1	2	5	7	1	5	6	11	12	17	16	19	81
		W	46								1	1	2	3		1	1	4	13	6	12	7	43
		G	134							1	2	3	7	10	1	6	7	15	25	23	28	26	124
553000	Fälsch. v. Zahlungskarten mit/ohne Garantiefunktion, Schecks u. Wechseln	M	6													2	2	2	1			1	6
		W	3															1	1			1	3
		G	9													2	2	3	2		1	1	9

Polizeiliche Kriminalstatistik Land Brandenburg

Aufgl. der deutschen Tatverdächtigen nach Alter und Geschlecht

Berichtszeitraum: 01.01.2015 bis 31.12.2015

Schl.- zahl der Tat	Straftat	S E X U S	Tatver- dächtige insgesamt	Kinder					Jugendliche			Heran- wachsende 18 < 21	Tatver- dächtige unter 21 Sp. 10+13+14	Erwachsene ab 21 Jahre													
				6 8 10 12 bis unter					Kinder unter 14 Sp. 5 bis 9	14 16 bis unter				Jugendl. 14 < 18 Sp. 11 + 12	21 23 bis unter 23 25	Erwachsene 21 < 25 Sp. 16 + 17	25 30 30 40 bis unter	40 50 50 60 bis unter	60 und älter	Erwachsene ab 21 Sp. 18 bis 23							
				5	6	7	8	9		10	11										12	13	16	17	18	19	20
553100	Gebr. falscher Zahlungsk. mit oder ohne Garantiefunktion, Schecks und Wechsel	M	5												2		2	2	1							5	
		W	3														1	1			1					3	
		G	8												2		2	3	2			1				8	
553200	Nachmachen, Verfälschen, Verschaffen, Feilhalten o. Überl. falscher Zahlungsk	M	1																						1	1	
		W																									
		G	1																						1	1	
560000	Insolvenzstraftaten	M	61														1	15	19	19	7					61	
		W	23															5	9	5	4					23	
		G	84														1	20	28	24	11					84	
561000	Bankrott	M	43														1	11	15	11	5					43	
		W	19															4	9	4	2					19	
		G	62														1	15	24	15	7					62	
563000	Verletzung der Buchführungspflicht	M	24															6	6	10	2					24	
		W	4															1		2	1					4	
		G	28															7	6	12	3					28	
564000	Gläubigerbegünstigung	M	3															1		1	1					3	
		W																									
		G	3															1		1	1					3	
565000	Schuldnerbegünstigung	M	1																							1	
		W	2																							2	
		G	3																							3	
600000	Sonstige Straftatbestände (StGB)	M	12.491	10	20	59	130	356	575	630	619	1.249	819	2.643	417	563	980	1.566	2.284	1.936	1.757	1.325				9.848	
		W	4.151	1	2	15	44	111	173	215	155	370	200	743	126	160	286	464	768	703	625	562				3.408	
		G	16.642	11	22	74	174	467	748	845	774	1.619	1.019	3.386	543	723	1.266	2.030	3.052	2.639	2.382	1.887				13.256	
610000	Erpressung	M	103				1	2	3	6	9	15	7	25	4	8	12	11	27	10	16	2				78	
		W	21					2	2	1		1	1	4	1		1		7	3	4	2				17	
		G	124				1	4	5	7	9	16	8	29	5	8	13	11	34	13	20	4				95	
611000	Erpressung auf sex. Grundlage	M	2										1	1		1	1									1	
		W																									
		G	2										1	1		1	1									1	
620000	Widerstand gg. die Staatsgewalt und ST gg. die öff. Ordnung	M	3.006	1	2		16	50	69	152	154	306	235	610	134	163	297	456	581	416	373	273				2.396	
		W	664				6	17	23	42	27	69	41	133	29	28	57	87	114	111	93	69				531	
		G	3.670	1	2		22	67	92	194	181	375	276	743	163	191	354	543	695	527	466	342				2.927	
621000	Widerstand gg. die Staatsgewalt	M	551				1		1	9	18	27	45	73	37	43	80	117	127	81	51	22				478	
		W	75					2	2	4	1	5	5	12	2	4	6	13	18	15	7	4				63	
		G	626				1	2	3	13	19	32	50	85	39	47	86	130	145	96	58	26				541	
622000	Hausfriedensbruch	M	1.693	1	2		10	37	50	96	102	198	136	384	74	74	148	205	287	231	242	196				1.309	
		W	410				4	12	16	22	21	43	28	87	18	20	38	49	60	65	64	47				323	
		G	2.103	1	2		14	49	66	118	123	241	164	471	92	94	186	254	347	296	306	243				1.632	
622100	Hausfriedensbruch gemäß § 123 StGB	M	1.693	1	2		10	37	50	96	102	198	136	384	74	74	148	205	287	231	242	196				1.309	
		W	410				4	12	16	22	21	43	28	87	18	20	38	49	60	65	64	47				323	
		G	2.103	1	2		14	49	66	118	123	241	164	471	92	94	186	254	347	296	306	243				1.632	

Polizeiliche Kriminalstatistik Land Brandenburg
Aufgl. der deutschen Tatverdächtigen nach Alter und Geschlecht

Berichtszeitraum: 01.01.2015 bis 31.12.2015

Schl.- zahl der Tat	Straftat	S E X U S	Tatver- dächtige insgesamt	Kinder					Jugendliche			Heran- wachsende 18 < 21	Tatver- dächtige unter 21 Sp. 10+13+14	Erwachsene ab 21 Jahre											
				6 8 10 12 bis unter					Kinder unter 14 Sp. 5 bis 9	14 16 bis unter				Jugendl. 14 < 18 Sp. 11 + 12	21 23 bis unter 23 25	Erwachsene 21 < 25 Sp. 16 + 17	25 30 bis unter 30 40	40 50 bis unter 40 50	50 60 bis unter 60 60	60 und älter 23	Erwachsene ab 21 Sp. 18 bis 23				
				5	6	7	8	9		16	18											16	17	18	19
1	2	3	4	5	6	7	8	9	10	11	12	13	14	15	16	17	18	19	20	21	22	23	24		
622200	Schwerer Hausfriedensbruch	M	1																				1	1	
		W																							
		G	1																						1
623000	Landfriedensbruch	M	74							1	6	7	13	20	3	12	15	14	17	8				54	
		W	1											1	1										
		G	75							1	6	7	14	21	3	12	15	14	17	8					54
624000	Vortäuschen einer Straftat	M	210					2	2	4	8	12	16	30	7	16	23	34	39	35	31	18		180	
		W	99				2	3	5	6	4	10	3	18	6	1	7	14	20	17	13	10		81	
		G	309				2	5	7	10	12	22	19	48	13	17	30	48	59	52	44	28		261	
624100	Vortäuschen eines Raubes	M	26								3	3	5	8	2	1	3	5	5	2	3			18	
		W	5				1		1	1			1	2					1				2	3	
		G	31				1		1	1	3	4	5	10	2	1	3	5	6	2	3	2		21	
624200	Vortäuschen eines Diebstahls	M	70								3	3	5	8	4	9	13	11	17	7	9	5		62	
		W	20								1	1	1	1	2		2	5	7	1	3	1		19	
		G	90								4	4	5	9	6	9	15	16	24	8	12	6		81	
626000	Gewaltdarstellung	M	11					1	1	8	1	9		10					1					1	
		W																							
		G	11					1	1	8	1	9		10					1					1	
626100	Gewaltdarstellung - Schriften an Personen unter 18 Jahren	M	11					1	1	8	1	9		10					1					1	
		W																							
		G	11					1	1	8	1	9		10					1					1	
627000	Volksverhetzung	M	204				1	6	7	10	11	21	17	45	7	7	14	44	46	26	17	12		159	
		W	31							4	1	5	3	8	1		1	7	9	3	1	2		23	
		G	235				1	6	7	14	12	26	20	53	8	7	15	51	55	29	18	14		182	
630000	Begünstigung, Strafvereitelung, Hehlerei u. Geldwäsche	M	484				1	2	3	11	27	38	47	88	23	40	63	90	106	65	50	22		396	
		W	128					1	1	2	4	6	8	15	6	9	15	18	28	21	12	19		113	
		G	612				1	3	4	13	31	44	55	103	29	49	78	108	134	86	62	41		509	
631000	Hehlerei von Kfz	M	51								3	3	1	4	3	7	10	14	11	8	3	1		47	
		W	5														1		2	1	1			5	
		G	56								3	3	1	4	4	7	11	14	13	9	4	1		52	
631200	Bandenhehlerei von Kfz	M	1																1					1	
		W																							
		G	1																		1				1
631300	Gewerbsmäßige Bandenhehlerei von Kfz	M	4													1	1	2		1				4	
		W																							
		G	4													1	1	2		1					4
632000	Sonstige Hehlerei	M	288				1	1	2	9	22	31	33	66	12	20	32	57	72	30	26	5		222	
		W	41					1	1	2	2	4	2	7	1	5	6	8	13	3	1	3		34	
		G	329				1	2	3	11	24	35	35	73	13	25	38	65	85	33	27	8		256	
632100	Gewerbsmäßige Hehlerei	M	17													1	1	3	9	3	1			17	
		W	3													1	1	2						3	
		G	20													2	2	3	11	3	1				20

Polizeiliche Kriminalstatistik Land Brandenburg
Aufgl. der deutschen Tatverdächtigen nach Alter und Geschlecht

Berichtszeitraum: 01.01.2015 bis 31.12.2015

Schl.- zahl der Tat	Straftat	S E X U S	Tatver- dächtige insgesamt	Kinder						Jugendliche			Heran- wachsende 18 < 21	Tatver- dächtige unter 21 Sp. 10+13+14	Erwachsene ab 21 Jahre																			
				6		8		10		12		Kinder unter 14 Sp. 5 bis 9			14		16		Jugendl. 14 < 18 Sp. 11 + 12	21		23		Erwachsene 21 < 25 Sp. 16 + 17	25		30		40		50		60 und älter	Erwachsene ab 21 Sp. 18 bis 23
				5	6	7	8	9	10	11	12				13	14	15	16		17	18	19	20		21	22	23	24						
632200	Bandenhehlerei	M	6												1	1	1			1	1	3										5		
		W																																
		G	6												1	1	1			1	1	3										5		
633000	Geldwäsche, Verschleierung unrechtmäßig erl. Vermögenswerte	M	110						1	1		1		10	12	7	8		15	16	15		22	16								98		
		W	57									1		3	4	3			7	5	6		11	8							53			
		G	167						1	1		2		13	16	11	11		22	21	21		33	24							151			
640000	Brandstiftung und Herbeiführen einer Brandgefahr	M	452	4	3	6	17		40	70	50	32	82	26	178	11	18		29	34	66		43	49							274			
		W	84			1	3		7	11	6	6	12		23	2	2		4	8	4		9	12							61			
		G	536	4	3	7	20		47	81	56	38	94	26	201	13	20		33	42	70		52	61							335			
641000	(Vorsätzliche) Brandstiftung und Herbeiführen einer Brandgefahr	M	253	1	3	3	11		33	51	45	26	71	19	141	7	10		17	15	42		15	13							112			
		W	26				2		6	8	4	4	8		16		1		1	3	1		2	1							10			
		G	279	1	3	3	13		39	59	49	30	79	19	157	7	11		18	18	43		17	14							122			
650000	Wettbewerbs-, Korruptions- und Amtsdelikte	M	238												1	1	3	3	6	19	35		59	83							237			
		W	50														2		2	7	2		10	19							50			
		G	288												1	1	5	3	8	26	37		69	102							287			
651000	Vorteilsannahme, Bestechlichkeit	M	47																				3	12	23						47			
		W	29																	2	1		4	14	8						29			
		G	76																	2	4		16	37	17						76			
651100	Vorteilsannahme § 331 StGB	M	31																				2	7	15						31			
		W	19																				1	1	10	7					19			
		G	50																				3	8	25	14					50			
651200	Bestechlichkeit § 332 StGB	M	17																				1	6	8	2					17			
		W	11																	2			3	5	1						11			
		G	28																	2	1		9	13	3						28			
652000	Vorteilsgewährung, Bestechung	M	61														1		1	3	5		17	21	14						61			
		W	4																	3			1								4			
		G	65														1		1	6	5		18	21	14						65			
652100	Vorteilsgewährung	M	21														1		1				7	7	6						21			
		W																																
		G	21														1		1				7	7	6						21			
652200	Bestechung	M	42																	3	4		11	14	10						42			
		W	4																	3			1								4			
		G	46																	6	4		12	14	10						46			
652400	Alle sonst. bes. schweren Fälle der Bestechung	M	5																				1	2	2						5			
		W																																
		G	5																				1	2	2						5			
655000	Sonstige Straftaten im Amt	M	110											1	1	2	3		5	16	24		27	33	4						109			
		W	15																2	2	1		4	4	2						15			
		G	125												1	1	4	3	7	18	25		31	37	6						124			
655100	Körperverletzung im Amt	M	57												1	1	2	3	5	11	12		12	15	1						56			
		W	6														1		1	2			1	2							6			
		G	63												1	1	3	3	6	13	12		13	17	1						62			

Polizeiliche Kriminalstatistik Land Brandenburg
Aufgl. der deutschen Tatverdächtigen nach Alter und Geschlecht

Berichtszeitraum: 01.01.2015 bis 31.12.2015

Schl.- zahl der Tat	Straftat	S E X U S	Tatver- dächtige insgesamt	Kinder					Jugendliche			Heran- wachsende 18 < 21	Tatver- dächtige unter 21 Sp. 10+13+14	Erwachsene ab 21 Jahre										
				6 8 10 12 bis unter					Kinder unter 14 Sp. 5 bis 9	14 16 bis unter				Jugendl. 14 < 18 Sp. 11 + 12	21 23 bis unter	Erwachsene 21 < 25 Sp. 16 + 17	25 30 bis unter	40 50 bis unter	60 und älter	Erwachsene ab 21 Sp. 18 bis 23				
				6	8	10	12	14		16	18										23	25	30	40
1	2	3	4	5	6	7	8	9	10	11	12	13	14	15	16	17	18	19	20	21	22	23	24	
655200	Verletzung des Dienstgeheimnisses	M	7														1	3	1	2		7		
		W	3											1		1		1				1	3	
		G	10												1		1	1	4	1	2	1	10	
656000	Wettbewerbsbeschränk. Absprachen bei Ausschreibungen	M	11																3	2	2	4	11	
		W	1																	1			1	
		G	12																3	3	2	4	12	
657000	Bestechlichkeit und Bestechung im geschäftlichen Verkehr	M	15																1	4	6	4	15	
		W	2																	1	1		2	
		G	17																1	5	7	4	17	
657100	Bestechlichkeit und Bestechung gemäß § 299 StGB	M	15																1	4	6	4	15	
		W	2																	1	1		2	
		G	17																	1	5	7	4	17
660000	Strafbarer Eigennutz	M	377			1	1	3	5	5	3	8	18	31	14	12	26	68	79	75	57	41	346	
		W	25											1	1			2	4	11	5	2	24	
		G	402			1	1	3	5	5	3	8	19	32	14	12	26	70	83	86	62	43	370	
662000	Wilderei	M	343			1	1	3	5	5	3	8	17	30	14	12	26	66	72	60	51	38	313	
		W	14											1	1			2	4	3	3	1	13	
		G	357			1	1	3	5	5	3	8	18	31	14	12	26	68	76	63	54	39	326	
662001	Fischwilderei	M	310			1	1	3	5	5	3	8	17	30	14	12	26	65	68	51	42	28	280	
		W	10											1	1			2	3	1	2	1	9	
		G	320			1	1	3	5	5	3	8	18	31	14	12	26	67	71	52	44	29	289	
662100	Jagdwilderei	M	33														1	4	9	9	10	33		
		W	4																1	2	1		4	
		G	37															1	5	11	10	10	37	
663000	Wucher	M	13															1	4	4	3	1	13	
		W	1																		1		1	
		G	14																1	4	4	4	1	14
670000	Alle sonstigen ST gemäß StGB - ohne Verkehrsdelikte	M	8.813	5	15	52	98	284	454	472	467	939	574	1.967	276	393	669	1.034	1.601	1.379	1.210	953	6.846	
		W	3.318	1	2	14	37	90	144	175	124	299	155	598	88	128	216	362	633	568	494	447	2.720	
		G	12.131	6	17	66	135	374	598	647	591	1.238	729	2.565	364	521	885	1.396	2.234	1.947	1.704	1.400	9.566	
671000	Verletzung der Unterhaltspflicht	M	262												1	3	4	21	98	106	32	1	262	
		W	22															1	15	5	1		22	
		G	284													1	3	4	22	113	111	33	1	284
672000	Verletzung der Fürsorge- oder Erziehungspflicht	M	76										2	2	3	3	8	32	19	8	4	74		
		W	179								1	1	8	9	6	5	11	25	68	40	21	5	170	
		G	255								1	1	10	11	6	8	14	33	100	59	29	9	244	
673000	Beleidigung	M	3.537			6	21	71	98	123	120	243	158	499	74	140	214	399	679	627	609	510	3.038	
		W	1.908			5	11	42	58	91	68	159	82	299	49	72	121	211	356	327	298	296	1.609	
		G	5.445			11	32	113	156	214	188	402	240	798	123	212	335	610	1.035	954	907	806	4.647	
673100	Beleidigung auf sex. Grundlage	M	253					8	8	15	21	36	16	60	6	6	12	21	47	53	35	25	193	
		W	79					3	7	10	11	7	18	7	35	6	5	11	6	13	7	5	2	44
		G	332					3	15	18	26	28	54	23	95	12	11	23	27	60	60	40	27	237

Polizeiliche Kriminalstatistik Land Brandenburg
Aufgl. der deutschen Tatverdächtigen nach Alter und Geschlecht

Berichtszeitraum: 01.01.2015 bis 31.12.2015

Schl.- zahl der Tat	Straftat	S E X U S	Tatver- dächtige insgesamt	Kinder						Jugendliche			Heran- wachsene 18 < 21	Tatver- dächtige unter 21 Sp. 10+13+14	Erwachsene ab 21 Jahre									
				6 8 10 12 bis unter						Kinder unter 14	14 16 bis unter	Jugendl. 14 < 18			21 23 bis unter	Erwachsene 21 < 25	25 30 40 50 60 bis unter	60 und älter	Erwachsene ab 21					
				6	8	10	12	14	Sp. 5 bis 9	11	12	Sp. 11 + 12			16	17	18	23	25	Sp. 16 + 17	30	40	50	60
1	2	3	4	5	6	7	8	9	10	11	12	13	14	15	16	17	18	19	20	21	22	23	24	
674000	Sachbeschädigung	M	3.915	4	13	42	76	204	339	350	335	685	378	1.402	186	212	398	513	614	394	344	250	2.513	
		W	713	1	1	8	25	45	80	71	46	117	47	244	25	23	48	67	107	86	82	79	469	
		G	4.628	5	14	50	101	249	419	421	381	802	425	1.646	211	235	446	580	721	480	426	329	2.982	
674100	Sachbeschädigung an Kfz	M	802	2	2	13	13	20	50	48	54	102	73	225	31	37	68	102	169	101	77	60	577	
		W	139			5	4	5	14	4	8	12	14	40	6	6	12	8	25	16	23	15	99	
		G	941	2	2	18	17	25	64	52	62	114	87	265	37	43	80	110	194	117	100	75	676	
674200	Datenveränderung, Computersabotage	M	26							3	3	6	1	7		1	1	2	5	6	5	19		
		W	10										1	1	1	1	2	2		2	1	9		
		G	36							3	3	6	2	8	1	2	3	4	5	8	7	1	28	
674300	Sonstige Sachb. auf Straßen, Wegen oder Plätzen	M	546		2	2	12	52	68	79	85	164	88	320	39	37	76	67	51	12	14	6	226	
		W	43			1	3	8	12	9	7	16	7	35	2	1	3		1	2		2	8	
		G	589		2	3	15	60	80	88	92	180	95	355	41	38	79	67	52	14	14	8	234	
674500	Zerstörung wichtiger Arbeitsmittel	M	12										2	2	1	1	2	2	5	1		10		
		W	1																1				1	
		G	13										2	2	1	1	2	2	6	1			11	
675000	Sprengstoff- und Strahlungsverbrechen	M	44					1	1	2		2	2	5		5	5	14	9	6	2	3	39	
		W	3															1	2				3	
		G	47					1	1	2		2	2	5		5	5	15	11	6	2	3	42	
675200	Herbeiführen einer Sprengstoffexplosion	M	43					1	1	2		2	2	5		5	5	14	9	5	2	3	38	
		W	3															1	2				3	
		G	46					1	1	2		2	2	5		5	5	15	11	5	2	3	41	
675400	Vorbereit. eines Explosions- oder Strahlungsverbrechens	M	1																	1			1	
		W																						
		G	1																		1			1
676000	Straftaten gg. die Umwelt	M	182								2	2	6	8	2	2	4	12	30	48	49	31	174	
		W	21											2	2			1	2	10	4	2	19	
		G	203										2	8	10	2	2	4	13	32	58	53	33	193
676100	Gewässerverunreinigung	M	31										1	1				4	2	7	9	8	30	
		W																						
		G	31											1	1			4	2	7	9	8	30	
676200	Luftverunreinigung	M	6																	3	3		6	
		W	1																		1		1	
		G	7																	3	4		7	
676300	Verurs. v. Lärm, Erschütterungen und nichtionisierenden Strahlen	M	2																	1	1		2	
		W	1																	1			1	
		G	3																	2	1		3	
676400	Unerlaubter Umgang mit gefährlichen Abfällen	M	84								1	1	4	5		1	1	4	17	23	22	12	79	
		W	8																2	3	1	2	8	
		G	92								1	1	4	5		1	1	4	19	26	23	14	87	
676500	Unerlaubtes Betreiben von Anlagen	M	27															1	9	7	6	4	27	
		W	1																	1			1	
		G	28															1	9	8	6	4	28	

Polizeiliche Kriminalstatistik Land Brandenburg
Aufgl. der deutschen Tatverdächtigen nach Alter und Geschlecht

Berichtszeitraum: 01.01.2015 bis 31.12.2015

Schl.- zahl der Tat	Straftat	S E X U S	Tatver- dächtige insgesamt	Kinder					Jugendliche			Heran- wachsende 18 < 21	Tatver- dächtige unter 21 Sp. 10+13+14	Erwachsene ab 21 Jahre										
				6 8 10 12 bis unter					Kinder unter 14	14 16 bis unter	Jugendl. 14 < 18			21 23 bis unter	Erwachsene 21 < 25	25 30 40 bis unter	50 60 und älter	Erwachsene ab 21						
				6 8 10 12 14	Sp. 5 bis 9	16 18	Sp. 11 + 12	14	15	16 17	18			19 20 21 22 23	24									
676600	Unerl. Umgang mit radioaktiven Stoffen und anderen gef. Gütern	M	1																			1	1	
		W																						
		G	1																			1	1	
676700	Gefährdung schutzbedürftiger Gebiete	M																						1
		W	1																					1
		G	1																					1
676800	Abfallein- / -aus- und -durchfuhr gemäß § 326 Abs. 2 StGB	M	7																2	2	2	1	7	
		W																						
		G	7																2	2	2	1	7	
677000	Gemeingefährl. Vergiftung gemäß § 314 StGB	M	1																1					1
		W																						
		G	1																					1
678000	Ausspähen von Daten	M	63							1	1	5	6	3	2	5	11	17	13	10	1		57	
		W	14														1	2	9	1	1		14	
		G	77								1	1	5	6	3	2	5	12	19	22	11	2	71	
700000	Strafrechtliche Nebengesetze	M	6.778	1		1	6	66	74	368	639	1.007	897	1.978	494	493	987	1.377	1.448	461	314	213	4.800	
		W	1.153				2	34	36	140	102	242	115	393	78	82	160	204	225	62	74	35	760	
		G	7.931	1		1	8	100	110	508	741	1.249	1.012	2.371	572	575	1.147	1.581	1.673	523	388	248	5.560	
710000	ST gg. strafrechtl. Nebengesetze auf dem Wirtschaftssektor	M	441				1	2	3	13	8	21	2	26	7	8	15	49	90	117	86	58	415	
		W	116				1		1	2	5	7	2	10	1	3	4	9	27	25	27	14	106	
		G	557				2	2	4	15	13	28	4	36	8	11	19	58	117	142	113	72	521	
712000	Straftaten nach AktG, GenG, GmbHG, HGB, RechnungslegungsG, UmwandlungsG, InsO	M	215															7	39	69	59	41	215	
		W	48															5	10	15	12	6	48	
		G	263															12	49	84	71	47	263	
712200	Insolvenzverschleppung § 15a InsO	M	213															7	38	69	59	40	213	
		W	47															5	10	15	12	5	47	
		G	260															12	48	84	71	45	260	
713000	Delikte i.Z.m. Schwarzarbeitsbekämpfung- und Arbeitnehmerüberlassungsgesetz	M	3															1	1				3	
		W	2																1	1			2	
		G	5															1	2	1		1	5	
714000	Straftaten i.V.m. dem Bankgewerbe sowie Wertpapierhandelsgesetz	M	1																1				1	
		W	2																		1		2	
		G	3																1	1		1	3	
715000	ST i.Z.m. Urheberrechtsbestimmungen	M	117				1	1	2	13	5	18		20	5	3	8	15	23	31	12	8	97	
		W	40				1		1	2	5	7	1	9	1	2	3	3	9	3	8	5	31	
		G	157				2	1	3	15	10	25	1	29	6	5	11	18	32	34	20	13	128	
715100	Softwarepiraterie (private Anwendung z.B. Computerspiele)	M	1																1	1			1	
		W																						
		G	1																1	1			1	
715300	Verrat von Betriebs- und Geschäftsgeheim. nach § 17 Abs. 1 und 4 UWG	M	8																1	1	4	1	8	
		W	3																	1	1	1	3	
		G	11												1	1	2		5	1	2		11	

Polizeiliche Kriminalstatistik Land Brandenburg
Aufgl. der deutschen Tatverdächtigen nach Alter und Geschlecht

Berichtszeitraum: 01.01.2015 bis 31.12.2015

Schl.- zahl der Tat	Straftat	S E X U S	Tatver- dächtige insgesamt	Kinder						Jugendliche			Heran- wachsende 18 < 21	Tatver- dächtige unter 21 Sp. 10+13+14	Erwachsene ab 21 Jahre																
				6		8		10		12		Kinder unter 14 Sp. 5 bis 9			14 bis unter 16 18		Jugendl. 14 < 18 Sp. 11 + 12		21 bis unter 23 25		Erwachsene 21 < 25 Sp. 16 + 17		25 bis unter 30 40		40 bis unter 50 60		50 und älter 60 23		Erwachsene ab 21 Sp. 18 bis 23		
				5	6	7	8	9	10	11	12	13			14	15	16	17	18	19	20	21	22	23	24						
715400	Verrat von Betriebs- und Geschäftsgeheim. nach § 17 Abs. 2 und 4 UWG	M	5																		3	1	1			5					
		W	2																		1		1			2					
		G	7																		4	1	2			7					
716000	ST i.Z.m. Lebensmitteln (z.B. Lebensmittel- und Futtermittelgesetzbuch)	M	78					1		1		1		1	2	4	2	5	7	24	19	12	8	4		74					
		W	18											1	1				1	6	3	5	2			17					
		G	96					1		1		1		1	3	5	2	5	7	25	25	15	13	6		91					
716100	ST nach dem Lebensmittel- und Bedarfs-gg.ständegesetz	M	10																1			5	1	3		10					
		W	8																		3	1	4			8					
		G	18																	1	3	6	5	3		18					
719000	Sonst. ST (Nebengesetze) a. d. Wirtschaftssektor (z.B. RennwG)	M	27									2		2		2			2	7	5	7	4		25						
		W	6															1	1		1	2	2		6						
		G	33									2		2		2			1	1	2	8	7	9	4	31					
719200	ST nach UWG ohne § 17	M	1																		1					1					
		W	1																		1					1					
		G	2																		2					2					
720000	ST gg. sonstige strafrechtliche Nebengesetze -ohne Verkehrsdelikte-	M	1.610				1	4	23	28	78	112	190	180	398	112	110	222	260	326	161	139	104		1.212						
		W	120								6	5	11	8	19	6	7	13	17	27	11	20	13		101						
		G	1.730				1	4	23	28	84	117	201	188	417	118	117	235	277	353	172	159	117		1.313						
721000	ST gg. § 27 Abs. 2 des Jugendschutzgesetzes	M	2																1			1			2						
		W	1																		1				1						
		G	3																1	1	1				3						
722000	ST gg. § 27 Abs. 1 des Jugendschutzgesetzes	M	4								1	1	2	3		1	1								1						
		W																													
		G	4								1	1	2	3		1	1								1						
724000	ST gg. § 24 des Passgesetzes	M	1																			1			1						
		W																													
		G	1																			1			1						
725000	Straftaten gegen das Aufenthalts-, das Asyl- und das Freizügigkeitsgesetz/EU	M	18																	3	8	4	3		18						
		W	6																	1	3	2			6						
		G	24																	4	11	6	3		24						
725100	Unerlaubte Einreise gem. § 95 Abs. 1 Nr. 3 und Abs. 2 Nr. 1a Aufenthaltsgesetz	M	2																			1		1	2						
		W																													
		G	2																			1		1	2						
725200	Einschleusen von Ausländern gemäß § 96 Aufenthaltsgesetz	M	10																	3	4	3			10						
		W	1																			1			1						
		G	11																	3	5	3			11						
725300	Erschleichen eines Aufenthaltstitels gemäß § 95 Abs. 2 Nr. 2 Aufenthaltsgesetz	M																					1		1						
		W	1																				1		1						
		G	1																				1		1						
725400	Einschleusen mit Todesfolge; gewerbs- und bandenm. Einschl. v. Ausländern	M	1																			1			1						
		W																													
		G	1																			1			1						

Polizeiliche Kriminalstatistik Land Brandenburg
Aufgl. der deutschen Tatverdächtigen nach Alter und Geschlecht

Berichtszeitraum: 01.01.2015 bis 31.12.2015

Schl.- zahl der Tat	Straftat	S E X U S	Tatver- dächtige insgesamt	Kinder					Jugendliche			Heran- wachsende 18 < 21	Tatver- dächtige unter 21 Sp. 10+13+14	Erwachsene ab 21 Jahre											
				6 8 10 12 bis unter					Kinder unter 14 Sp. 5 bis 9	14 16 bis unter	Jugendl. 14 < 18 Sp. 11 + 12			21 23 bis unter	Erwachsene 21 < 25 Sp. 16 + 17	25 30 40 bis unter	50 60 und älter	Erwachsene ab 21 Sp. 18 bis 23							
				5	6	7	8	9	10	11	12			13	16	17	18	19	20	21	22	23	24		
725700	Unerl. Aufenthalt gem. § 95 Abs. 1 Nr. 1, 2 und Abs. 2 Nr. 1b Aufenthaltsgesetz	M	6																3	1	2	6			
		W	4																1	1	2	4			
		G	10																1	4	3	2	10		
726000	ST gg. das Sprengstoff-, das Waffen- und das KriegswaffenkontrollG	M	1.418			1	4	23	28	77	102	179	163	370	105	104	209	234	280	123	111	91	1.048		
		W	86							6	4	10	4	14	4	6	10	14	17	5	13	13	72		
		G	1.504			1	4	23	28	83	106	189	167	384	109	110	219	248	297	128	124	104	1.120		
726100	ST gg. das Sprengstoffgesetz	M	377				1	9	10	37	43	80	56	146	36	38	74	60	69	17	7	4	231		
		W	10							1	1	2	1	3	2	1	3	1	3				7		
		G	387				1	9	10	38	44	82	57	149	38	39	77	61	72	17	7	4	238		
726200	ST gg. das Waffengesetz	M	1.087			1	3	14	18	42	61	103	122	243	75	74	149	187	215	108	99	86	844		
		W	75							5	3	8	3	11	2	4	6	13	14	5	13	13	64		
		G	1.162			1	3	14	18	47	64	111	125	254	77	78	155	200	229	113	112	99	908		
726300	ST gg. das Kriegswaffenkontrollgesetz	M	24												1	1	2	4	8	2	6	2	24		
		W	1													1	1						1		
		G	25												1	2	3	4	8	2	6	2	25		
728000	ST gg. das Bundes- (oder Landes-) Datenschutzgesetz	M	9																	2	1	5	9		
		W	8																	4	2	2	8		
		G	17																	6	3	7	17		
730000	Rauschgiftdelikte -BtMG-	M	4.993	1			2	45	48	291	551	842	782	1.672	404	419	823	1.172	1.108	165	37	16	3.321		
		W	897				1	34	35	133	92	225	107	367	73	70	143	174	170	24	16	3	530		
		G	5.890	1			3	79	83	424	643	1.067	889	2.039	477	489	966	1.346	1.278	189	53	19	3.851		
731000	Allg. Verstöße gemäß § 29 BtMG (soweit nicht unter 7340 pp. zu erfassen)	M	4.167	1			2	37	40	259	482	741	681	1.462	355	353	708	949	914	107	20	7	2.705		
		W	780				1	33	34	127	83	210	94	338	66	61	127	145	142	17	10	1	442		
		G	4.947	1			3	70	74	386	565	951	775	1.800	421	414	835	1.094	1.056	124	30	8	3.147		
731100	Allg. Verstoß (§ 29 BtMG) - mit Heroin	M	26										3	3	2	2	4	5	11	3			23		
		W	9														2	3	4				9		
		G	35										3	3	2	4	6	8	15	3			32		
731200	Allgemeiner Verstoß (§ 29 BtMG) - mit Kokain einschl. Crack	M	122								2	2	7	9	15	11	26	34	45	7	1		113		
		W	20					1	1	1		1	1	3	1	1	2	4	11				17		
		G	142					1	1	1	2	3	8	12	16	12	28	38	56	7	1		130		
731300	Allg. Verstoß (§ 29 BtMG) - mit LSD	M	5												1	1	2	2	1				5		
		W																							
		G	5												1	1	2	2	1				5		
731600	Allg. Verstoß mit Amphet. u. Deriv. in Pulver-/flüss.-/Tabl.-/Kapsel. (Ecstasy)	M	1.081	1				7	8	35	71	106	138	252	86	108	194	292	307	31	4	1	829		
		W	233												18	22	40	46	53	10	2		151		
		G	1.314	1					20	21	60	90	150	163	334	104	130	234	338	360	41	6	1	980	
731700	Allg. Verstoß mit Methamphet. in Pulver-/krist.-/flüss.-/Tabl.-/Kapsel. form	M	299							2	5	7	35	42	16	33	49	86	116	4	2		257		
		W	80										9	2	11	5	16	10	9	19	22		64		
		G	379										11	7	18	40	58	26	42	68	108	138	4	3	321
731800	Allg. Verstoß (§ 29 BtMG) - mit Cannabis und Zubereitungen	M	2.702				2	32	34	230	403	633	521	1.188	243	207	450	549	443	55	12	5	1.514		
		W	446				1	20	21	93	64	157	59	237	36	28	64	75	55	7	7	1	209		
		G	3.148				3	52	55	323	467	790	580	1.425	279	235	514	624	498	62	19	6	1.723		

Polizeiliche Kriminalstatistik Land Brandenburg

Aufgl. der deutschen Tatverdächtigen nach Alter und Geschlecht

Berichtszeitraum: 01.01.2015 bis 31.12.2015

Schl.- zahl der Tat	Straftat	S E X U S	Tatver- dächtige insgesamt	Kinder						Jugendliche				Heran- wachsende 18 < 21	Tatver- dächtige unter 21 Sp. 10+13+14	Erwachsene ab 21 Jahre														
				6		8		10		12		Kinder unter 14 Sp. 5 bis 9				14 bis unter 16		Jugendl. 14 < 18 Sp. 11 + 12		21 bis unter 23		Erwachsene 21 < 25 Sp. 16 + 17		25 bis unter 30		40 bis unter 50		50 und älter		Erwachsene ab 21 Sp. 18 bis 23
				5	6	7	8	9	10	11	12	13	14			15	16	17	18	19	20	21	22	23	24					
731900	Allg. Verstoß (§ 29 BtMG) - mit sonst. Btm	M	230						1	1	14	25	39	32	72	21	23	44	60	43	9	1	1	158						
		W	39						3	3	7	3	10	8	21	4	1	5	5	7		1		18						
		G	269						4	4	21	28	49	40	93	25	24	49	65	50	9	2	1	176						
732000	Unerl. Handel/Schmuggel mit/von Rauschgiften gemäß § 29 BtMG	M	677						9	9	45	94	139	125	273	44	56	100	162	111	21	10		404						
		W	94						2	2	8	8	16	14	32	8	7	15	21	21	4	1		62						
		G	771						11	11	53	102	155	139	305	52	63	115	183	132	25	11		466						
732100	Unerl. Handel und Schmuggel mit/von Heroin	M	4																1		1	2		4						
		W	1																	1				1						
		G	5																1		1	2		5						
732200	Unerl. Handel und Schmuggel mit/von Kokain einschl. Crack	M	12								1		1		1		1	7	2	1				11						
		W	3																2				1	3						
		G	15								1		1		1		1	9	2	1	1			14						
732600	Unerl. Handel/Schmuggel Amphet./Deriv. in Pulver-/flüss.-/Tabl.-/Kapself. (Ecs.)	M	192								7	19	26	33	59	16	27	43	52	29	6	3		133						
		W	29								4	2	6	5	11	2		2	10	5	1			18						
		G	221								11	21	32	38	70	18	27	45	62	34	7	3		151						
732700	Unerl. Handel/Schmuggel Methamphet. in Pulver-/krist.-/flüss.-/Tabl.-/Kapselform	M	59									1	1	7	8	6	1	7	20	22	1	1		51						
		W	13								1		1	3	4	2	2	4	1	4				9						
		G	72								1	1	2	10	12	8	3	11	21	26	1	1		60						
732800	Unerl. Handel und Schmuggel (§ 29 BtMG) mit/von Cannabis und Zubereitungen	M	359						9	9	33	69	102	79	190	19	22	41	69	43	12	4		169						
		W	36						2	2	2	5	7	6	15	2	3	5	5	10	1			21						
		G	395						11	11	35	74	109	85	205	21	25	46	74	53	13	4		190						
732900	Unerl. Handel und Schmuggel (§ 29 BtMG) mit/von sonstigen Btm	M	75								4	11	15	12	27	5	5	10	20	16	2			48						
		W	14								1	1	2	2	2	2	2	4	3	2	3			12						
		G	89								5	12	17	12	29	7	7	14	23	18	5			60						
733000	Unerl. Einfuhr von Btm gemäß § 30 Abs. 1 Nr. 4 BtMG (in ngM)	M	24											1	1		1			8	13		1	23						
		W	1																1					1						
		G	25											1	1		1	1		8	13		1	24						
733200	Unerl. Einfuhr in ngM von Kokain einschl. Crack	M	17											1	1		1			3	11		1	16						
		W	1																1					1						
		G	18											1	1		1	1		3	11		1	17						
733600	Unerl. Einfuhr in ngM v. Amphet./Deriv. in Pulv.-/flüss.-/Tabl.-/Kapself. (Ecs.)	M	1																	1				1						
		W																												
		G	1																		1			1						
733700	Unerl. Einfuhr in ngM v. Methamphet. in Pulver-/krist.-/flüss.-/Tabl.-/Kapself.	M	3																	3				3						
		W																												
		G	3																		3			3						
733800	Unerl. Einfuhr in ngM von Cannabis und Zubereitungen	M	3																	1	2			3						
		W																												
		G	3																	1	2			3						
734000	Sonstige Verstöße gg. das BtMG	M	423						1	1	7	12	19	30	50	31	41	72	137	119	29	8	8	373						
		W	45								1	1	2	3	5	2	5	7	11	11	4	5	2	40						
		G	468						1	1	8	13	21	33	55	33	46	79	148	130	33	13	10	413						

Polizeiliche Kriminalstatistik Land Brandenburg

Aufgl. der deutschen Tatverdächtigen nach Alter und Geschlecht

Berichtszeitraum: 01.01.2015 bis 31.12.2015

Schl.- zahl der Tat	Straftat	SEXUS	Tatverdächtige insgesamt	Kinder						Jugendliche			Heranwachsende 18 < 21	Tatverdächtige unter 21 Sp. 10+13+14	Erwachsene ab 21 Jahre										
				6 8 10 12 bis unter						Kinder unter 14 Sp. 5 bis 9		14 16 bis unter			Jugendl. 14 < 18 Sp. 11 + 12	21 23 bis unter	Erwachsene 21 < 25 Sp. 16 + 17		25 30 40 bis unter	50 60 und älter	Erwachsene ab 21 Sp. 18 bis 23				
				5	6	7	8	9	10	11	12	16			18	13	14	15	16	17	18	19	20	21	22
734100	Unerl. Anbau von Betäubungsmitteln	M	132								3	7	10	11	21	6	12	18	36	35	12	4	6	111	
		W	19											1	1	1	1	2	1	6	3	4	2	18	
		G	151								3	7	10	12	22	7	13	20	37	41	15	8	8	129	
734200	Betäubungsmittelanbau, -herstellung und handel als Mitglied einer Bande	M	14									1	1	1	2	1	2	3	4	3	2			12	
		W																							
		G	14									1	1	1	2	1	2	3	4	3	2				12
734300	Bereitstell. von Geldmitteln/anderen Vermögensgegenständen	M	1																1					1	
		W																							
		G	1																	1					1
734500	Abgabe, Verabr. o. Überl. v. Btm an Minderjährige	M	63												12	10	22	22	16	2	1			63	
		W	4															2	2						4
		G	67												12	10	22	24	18	2	1				67
734800	Unerl. Handel, Herstellung, Abgabe und Besitz in ngM von Btm	M	221					1		4	4	8	18	27	13	17	30	78	67	13	3	3		194	
		W	22							1	1	2	2	4	1	4	5	8	3	1	1				18
		G	243					1		5	5	10	20	31	14	21	35	86	70	14	4	3			212
740000	Straft. gg. strafrechtl. Nebenges. auf dem Umwelt- und Verbraucherschutzsektor	M	195					1		1	4	2	6	5	12	6	4	10	14	34	31	57	37	183	
		W	36													4	4	7	7	2	11	5		36	
		G	231					1		4	2	6	5	12	6	8	14	21	41	33	68	42			219
741000	ST nach dem ChemikalienG	M	1								1	1			1										
		W																							
		G	1									1	1			1									
743000	ST nach dem Bundesnaturschutz-, Tierschutz-, Bundesjagd- und PflanzenschutzG	M	184					1		4	1	5	4	10	5	4	9	12	31	30	57	35		174	
		W	36														4	7	7	2	11	5		36	
		G	220					1		4	1	5	4	10	5	8	13	19	38	32	68	40		210	
890000	ST insgesamt, o. Verst. g. Aufenth.-, Asyl u. FreizügigkeitsG/EU	M	39.510	16	53	179	349	841	1.438	1.505	1.742	3.247	2.558	7.243	1.533	1.863	3.396	5.525	8.158	5.967	5.316	3.905		32.267	
		W	14.219	4	8	50	110	321	493	702	563	1.265	763	2.521	524	604	1.128	1.791	2.727	2.221	2.040	1.791		11.698	
		G	53.729	20	61	229	459	1.162	1.931	2.207	2.305	4.512	3.321	9.764	2.057	2.467	4.524	7.316	10.885	8.188	7.356	5.696			43.965
891000	Rauschgiftkriminalität	M	4.998	1			2	45	48	291	551	842	783	1.673	404	419	823	1.173	1.110	166	37	16		3.325	
		W	901				1	34	35	133	92	225	107	367	73	70	143	175	171	26	16	3		534	
		G	5.899	1			3	79	83	424	643	1.067	890	2.040	477	489	966	1.348	1.281	192	53	19		3.859	
891100	direkte Beschaffungskriminalität	M	6										2	2				1	2	1				4	
		W	4															1	1	2				4	
		G	10											2	2			2	3	3				8	
892000	Gewaltkriminalität	M	2.801		12	24	46	98	180	165	196	361	284	825	152	183	335	483	538	277	207	136		1.976	
		W	514			4	7	21	32	49	40	89	40	161	21	33	54	69	86	65	46	33		353	
		G	3.315		12	28	53	119	212	214	236	450	324	986	173	216	389	552	624	342	253	169		2.329	
892500	Mord und Totschlag	M	77							1	2	3	7	10	4	8	12	13	19	13	5	5		67	
		W	11															2		3	4	2		11	
		G	88							1	2	3	7	10	4	8	12	15	19	16	9	7		78	
893000	Wirtschaftskriminalität und zwar:	M	848									1	1	10	11	10	11	21	48	177	261	200	130	837	
		W	277									2	2	3	5	4	8	12	29	58	68	72	33	272	
		G	1.125									3	3	13	16	14	19	33	77	235	329	272	163	1.109	

Polizeiliche Kriminalstatistik Land Brandenburg**Aufgl. der deutschen Tatverdächtigen nach Alter und Geschlecht**

Berichtszeitraum: 01.01.2015 bis 31.12.2015

Schl.- zahl der Tat	Straftat	SEX US	Tatver- dächtige insgesamt	Kinder					Jugendliche			Heran- wachsende 18 < 21	Tatver- dächtige unter 21 Sp. 10+13+14	Erwachsene ab 21 Jahre											
				6 8 10 12 bis unter					Kinder unter 14 Sp. 5 bis 9	14 16 bis unter				Jugendl. 14 < 18 Sp. 11 + 12	21 23 bis unter 23 25	Erwachsene 21 < 25 Sp. 16 + 17	25 30 bis unter 30 40	40 50 bis unter 50 60	60 und älter	Erwachsene ab 21 Sp. 18 bis 23					
				5	6	7	8	9		10	11										12	13	14	16	17
893100	Wikri bei Betrug	M	308										9	9	6	6	12	21	68	94	56	48	299		
		W	132										3	5	4	6	10	18	25	29	33	12	127		
		G	440										12	2			22	39	93	123	89	60	426		
893200	Wikri - Insolvenzstraftaten gemäß StGB und Nebenstrafrecht	M	231															8	43	75	62	43	231		
		W	63															5	14	22	15	7	63		
		G	294															13	57	97	77	50	294		
893300	Wikri - im Anlage- und Finanzierungsbereich pp.	M	64												2		2	2	18	17	17	8	64		
		W	26												1	1		1	4	2	5	12	1	25	
		G	90												1	1		3	6	20	22	29	9	89	
893400	Wikri - Wettbewerbsdelikte	M	60													2	2	4	8	14	21	7	6	60	
		W	18												1	1		1	2	6	3	5	1	17	
		G	78												1	1		1	2	2	4	10	20	7	77
893500	Wikri - i.Z.m. Arbeitsverhältnissen	M	256													1	1	2	12	66	77	64	35	256	
		W	62														2	4	15	15	17	9	62		
		G	318												1	3		4	16	81	92	81	44	318	
893600	Wikri - Betrug und Untreue i.Z.m. Beteiligungen und Kapitalanlagen	M	38																3	8	12	9	6	38	
		W	7													1	1			1	1	4		6	
		G	45												1	1				3	9	13	13	6	44
894000	KFZ-Kriminalität	M	1.725	2	2	13	14	25	56	67	110	177	156	389	93	110	203	271	362	233	170	97	1.336		
		W	279			5	4	6	15	6	14	20	23	58	14	11	25	36	58	45	34	23	221		
		G	2.004	2	2	18	18	31	71	73	124	197	179	447	107	121	228	307	420	278	204	120	1.557		
896000	ST gegen Bestimmungen zum Schutze der Jugend	M	39					5	5	14	2	16	3	24		2	2	5	2	3	2	1	15		
		W	6				1	3	4														2		
		G	45				1	8	9	14	2	16	3	28		2	2	5	4	3	2	1	17		
897000	Computerkriminalität	M	360							9	11	20	26	46	19	20	39	59	101	56	45	14	314		
		W	152										2	3	5	11	16	8	13	21	28	20	136		
		G	512							11	14	25	37	62	27	33	60	87	131	81	65	26	450		
898000	Straftaten insgesamt auf dem Umwelt- und Verbraucherschutzsektor	M	841			1	1	6	8	11	8	19	32	59	24	28	52	130	164	156	167	113	782		
		W	92										4	4		4	4	12	21	18	23	10	88		
		G	933			1	1	6	8	11	8	19	36	63	24	32	56	142	185	174	190	123	870		
898100	Umweltstraftaten gemäß 29. Abschnitt des StGB	M	182								2	2	6	8	2	2	4	12	30	48	49	31	174		
		W	21										2	2				1	2	10	4	2	19		
		G	203								2	2	8	10	2	2	4	13	32	58	53	33	193		
898200	Sonstige Straftaten nach dem StGB mit Umweltrelevanz	M	388			1	1	4	6	7	3	10	19	35	14	17	31	81	81	66	53	41	353		
		W	17										1	1				3	6	3	3	1	16		
		G	405			1	1	4	6	7	3	10	20	36	14	17	31	84	87	69	56	42	369		
898300	Straftaten auf dem Umwelt- und Verbraucherschutzsektor gem. straf. Nebengesetze	M	273					2	2	4	3	7	7	16	8	9	17	38	53	43	65	41	257		
		W	54										1	1		4	4	8	13	5	16	7	53		
		G	327					2	2	4	3	7	8	17	8	13	21	46	66	48	81	48	310		
899000	Straßenkriminalität	M	3.535	2	9	26	48	128	213	239	331	570	430	1.213	212	255	467	587	631	293	211	133	2.322		
		W	501			7	11	27	45	59	47	106	47	198	26	31	57	53	79	48	40	26	303		
		G	4.036	2	9	33	59	155	258	298	378	676	477	1.411	238	286	524	640	710	341	251	159	2.625		

Polizeiliche Kriminalstatistik Land Brandenburg
Aufgl. der deutschen Tatverdächtigen nach Alter und Geschlecht

Berichtszeitraum: 01.01.2015 bis 31.12.2015

Schl.- zahl der Tat	Straftat	S E X U S	Tatver- dächtige insgesamt	Kinder						Jugendliche			Heran- wachsende 18 < 21	Tatver- dächtige unter 21 Sp. 10+13+14	Erwachsene ab 21 Jahre									
				6 8 10 12 bis unter					Kinder unter 14 Sp. 5 bis 9	14 16 bis unter		Jugendl. 14 < 18 Sp. 11 + 12			21 23 bis unter	Erwachsene 21 < 25 Sp. 16 + 17	25 30 bis unter	40 50 bis unter	60 und älter	Erwachsene ab 21 Sp. 18 bis 23				
				6	8	10	12	14		11	12										13	16	17	18
1	2	3	4	5	6	7	8	9	10	11	12	13	14	15	16	17	18	19	20	21	22	23	24	
899100	Straßenraub	M	260			3	2	7	12	22	37	59	40	111	21	17	38	57	33	15	4	2	149	
		W	29					4	4	4	9	13	5	22		2	2	3	1	1			7	
		G	289			3	2	11	16	26	46	72	45	133	21	19	40	60	34	16	4	2	156	
899200	Straßendiebstahl	M	1.240			1	5	27	33	67	128	195	155	383	91	107	198	221	246	105	65	22	857	
		W	172			1	2	7	10	18	16	34	11	55	11	12	23	26	31	19	12	6	117	
		G	1.412			2	7	34	43	85	144	229	166	438	102	119	221	247	277	124	77	28	974	
899500	Sachbeschädigung durch Graffiti insgesamt	M	489		1	7	8	36	52	82	94	176	81	309	34	29	63	70	37	4	4	2	180	
		W	61				5	14	19	18	8	26	4	49	1	2	3	4	3	2			12	
		G	550		1	7	13	50	71	100	102	202	85	358	35	31	66	74	40	6	4	2	192	

Tabelle 50

- Aufgliederung der nichtdeutschen Tatverdächtigen nach Alter und Geschlecht -

Die Tabelle 50 entspricht für die Teilmenge der nichtdeutschen Tatverdächtigen in Aufbau und Zählweise der Tabelle 20.

Soweit bei einem Tabellenausdruck für Schlüsselzahlen keine Werte auszuwerfen sind, wird diese Zeile unterdrückt.

Polizeiliche Kriminalstatistik Land Brandenburg

Aufgl. der nichtdeutschen Tatverdächtigen nach Alter und Geschlecht

Berichtszeitraum: 01.01.2015 bis 31.12.2015

Schl.- zahl der Tat	Straftat	S E X U S	Tatver- dächtige insgesamt	Kinder					Jugendliche			Heran- wachsende 18 < 21	Tatver- dächtige unter 21 Sp. 10+13+14	Erwachsene ab 21 Jahre											
				6	8	10	12	Kinder unter 14 Sp. 5 bis 9	14	16	Jugendl. 14 < 18 Sp. 11 + 12			21	23	Erwachsene 21 < 25 Sp. 16 + 17	25	30	40	50	60	Erwachsene ab 21 Sp. 18 bis 23			
				bis unter					16	18				bis unter			30	40	50	60	und älter				
1	2	3	4	5	6	7	8	9	10	11	12	13	14	15	16	17	18	19	20	21	22	23	24		
130000	Sexueller Missbrauch	M	39					1		1	2	3	5	6	12	1	3	4	8	10	3	1	1	27	
		W	2								1		1		1						1			1	
		G	41					1		1	3	3	6	6	13	1	3	4	8	10	4	1	1	28	
131000	Sex. Missbr. von Kindern	M	20							2	2	4	5	9	1		1	2	5	2	1			11	
		W	2							1		1		1							1			1	
		G	22								3	2	5	5	10	1		1	2	5	3	1		12	
131100	Sexuelle Handlungen gemäß § 176 Abs. 1 und 2 StGB	M	13							2	1	3	3	6	1		1	1	4			1		7	
		W	1								1		1		1										
		G	14								3	1	4	3	7	1		1	1	4			1		7
131200	Exhibitionistische/sex. Handlungen vor Kindern	M	2																	1	1			2	
		W																							
		G	2																		1	1			2
131400	Einwirken auf Kinder	M	3										1	1				1		1				2	
		W	1																		1			1	
		G	4											1	1			1					2		3
131700	Sonstiger schwerer sex. Missbr. von Kindern	M	2									1	1	1	2										
		W																							
		G	2									1	1	1	2										
132000	Exhibitionistische Handlungen und Erregung öffentlichen Ärgernisses	M	11					1		1				1				4	4	2				10	
		W																							
		G	11					1		1					1			4	4	2					10
133000	Sex. Missbr. von Jugendlichen	M	4								1	1		1		2		2	1					3	
		W																							
		G	4									1	1		1		2		2	1					3
134000	Sex. Missbr. Widerstandsunfähiger	M	5										1	1	1	1	1	1	1	1			1	4	
		W																							
		G	5											1	1	1	1	1	1	1			1		4
140000	Ausnutzen sexueller Neigung	M	2															1	1					2	
		W	2																		1			1	2
		G	4															1	1	1	1		1		4
141000	Förderung sex. Handl. Minderj. oder Ausbeuten von Prostituierten	M																							
		W	1																		1			1	
		G	1																			1			1
141100	Förderung sex.r Handlungen Minderjähriger	M																							
		W	1																		1			1	
		G	1																		1			1	
143000	Verbreitung pornographischer Schriften (Erzeugnisse)	M	2															1	1					2	
		W	1																				1	1	
		G	3																1	1				1	3
143300	Besitz/Verschaffung von Kinderpornographie	M	1																	1				1	
		W	1																				1	1	
		G	2																	1			1		2

Polizeiliche Kriminalstatistik Land Brandenburg

Aufgl. der nichtdeutschen Tatverdächtigen nach Alter und Geschlecht

Berichtszeitraum: 01.01.2015 bis 31.12.2015

Schl.- zahl der Tat	Straftat	S E X U S	Tatver- dächtige insgesamt	Kinder						Jugendliche			Heran- wachsene 18 < 21	Tatver- dächtige unter 21 Sp. 10+13+14	Erwachsene ab 21 Jahre											
				6		8		10		12		Kinder unter 14 Sp. 5 bis 9			14 bis unter 16 18		Jugendl. 14 < 18 Sp. 11 + 12	21 bis unter 23 25		Erwachsene 21 < 25 Sp. 16 + 17	25 30 40 50		50 60 und älter		Erwachsene ab 21 Sp. 18 bis 23	
				6	8	10	12	14	Sp. 5 bis 9	16	18	Sp. 11 + 12			16	18	13	14	15	16	17	18	19	20	21	22
1	2	3	4	5	6	7	8	9	10	11	12	13	14	15	16	17	18	19	20	21	22	23	24			
143400	Verbreitung von Kinderpornographie	M	1															1						1		
		W																								
		G	1															1						1		
200000	Rohheitsdelikte und ST gg. die persönliche Freiheit	M	1.539	1	1	5	16	23	46	32	49	81	146	273	109	116	225	244	422	260	91	24	1.266			
		W	243				2		2	5	6	11	14	27	9	10	19	39	75	47	29	7	216			
		G	1.782	1	1	5	18	23	48	37	55	92	160	300	118	126	244	283	497	307	120	31	1.482			
210000	Raub, räuberische Erpressung und räuberischer Angriff auf Kraftfahrer	M	124					1	1	3	10	13	20	34	10	8	18	20	34	13	4	1	90			
		W	12							1	2	3	2	5		2	2	1	1	3			7			
		G	136					1	1	4	12	16	22	39	10	10	20	21	35	16	4	1	97			
212000	Raubüberfälle auf sonstige Zahlstellen und Geschäfte	M	6								1	1	2	3	1		1	1		1			3			
		W																								
		G	6								1	1	2	3	1		1	1		1			3			
212200	Raubüberfälle auf Tankstellen	M	2																							
		W																								
		G	2								1	1	1	2												
214000	Räuberischer Angriff auf Kraftfahrer	M	1																				1			
		W																								
		G	1																				1			
216000	Handtaschenraub	M	9								1	1		1	1	1	2	2	3	1			8			
		W	1								1	1		1												
		G	10								2	2		2	1	1	2	2	3	1			8			
217000	Sonstige Raubüberfälle auf Straßen, Wegen oder Plätzen	M	34							3	5	8	5	13	5	3	8	5	6	2			21			
		W	3										1	1		1				1			2			
		G	37							3	5	8	6	14	5	4	9	5	6	3			23			
218000	Raub zur Erlangung von Betäubungsmitteln	M	2										2	2												
		W																								
		G	2										2	2												
219000	Raubüberfälle in Wohnungen	M	11										2	4				2	1	1	3		7			
		W	1							1		1		1												
		G	12							1	2	3	2	5				2	1	1	3		7			
220000	Körperverletzung	M	1.097	1	1	5	13	19	39	22	39	61	109	209	84	93	177	184	285	159	69	14	888			
		W	180				2		2	4	4	8	11	21	7	7	14	32	52	33	22	6	159			
		G	1.277	1	1	5	15	19	41	26	43	69	120	230	91	100	191	216	337	192	91	20	1.047			
222000	Gefährliche und schwere Körperverletzung	M	396			4	4	6	14	9	21	30	47	91	41	42	83	72	92	40	16	2	305			
		W	48										3	3				11	14	10	8	2	45			
		G	444			4	4	6	14	9	21	30	50	94	41	42	83	83	106	50	24	4	350			
222100	Gefährliche und schwere Körperverletzung auf Straßen, Wegen oder Plätzen	M	112			1		2	3	6	8	14	13	30	12	12	24	18	23	13	3	1	82			
		W	4															1	3				4			
		G	116			1		2	3	6	8	14	13	30	12	12	24	19	26	13	3	1	86			
223000	Misshandlung von Schutzbefohlenen	M	10											1				2	2	3	2		9			
		W	10															2	4	4			10			
		G	20								1	1		1				4	6	7	2		19			

Polizeiliche Kriminalstatistik Land Brandenburg

Aufgl. der nichtdeutschen Tatverdächtigen nach Alter und Geschlecht

Berichtszeitraum: 01.01.2015 bis 31.12.2015

Schl.- zahl der Tat	Straftat	S E X U S	Tatver- dächtige insgesamt	Kinder					Jugendliche			Heran- wachsende 18 < 21	Tatver- dächtige unter 21 Sp. 10+13+14	Erwachsene ab 21 Jahre																					
				6		8		10		12				Kinder unter 14 Sp. 5 bis 9	14		16		Jugendl. 14 < 18 Sp. 11 + 12	21		23		Erwachsene 21 < 25 Sp. 16 + 17	25		30		40		50		60		Erwachsene ab 21 Sp. 18 bis 23
				6	8	6	8	10	12	14	14				16	18	13	23		25	18	19	20		21	22	23	24							
1	2	3	4	5	6	7	8	9	10	11	12	13	14	15	16	17	18	19	20	21	22	23	24												
223100	Misshandlung von Kindern	M	6								1	1		1				2	2	1			5												
		W	9															2	3	4			9												
		G	15								1	1		1				4	5	5			14												
224000	Vorsätzliche einfache Körperverletzung § 223 StGB	M	743	1	1	1	9	15	27	16	17	33	72	132	48	58	106	124	205	115	51	10	611												
		W	122				2		2	4	4	8	8	18	7	7	14	20	34	19	14	3	104												
		G	865	1	1	1	11	15	29	20	21	41	80	150	55	65	120	144	239	134	65	13	715												
225000	Fahrlässige Körperverletzung	M	18													1	1	2	3	6	4	2	18												
		W	6																2	2	1	1	6												
		G	24													1	1	2	5	8	5	3	24												
230000	ST gg. die persönliche Freiheit	M	440				4	3	7	11	5	16	28	51	22	26	48	55	148	105	22	11	389												
		W	63										1	1	3	3	6	8	27	13	7	1	62												
		G	503				4	3	7	11	5	16	29	52	25	29	54	63	175	118	29	12	451												
231000	Menschenraub, Entziehung Minderjähriger, Kinderhandel	M	8													1	1		3	4			8												
		W	7																6	1			7												
		G	15													1	1		9	5			15												
231200	Entziehung Minderjähriger	M	8													1	1		3	4			8												
		W	7																6	1			7												
		G	15													1	1		9	5			15												
232000	Freiheitsber., Nötigung, Bedrohung, Zwangsheirat, Nachstellung (Stalking)	M	428				4	3	7	11	5	16	28	51	22	25	47	53	144	100	22	11	377												
		W	56										1	1	3	3	6	8	21	12	7	1	55												
		G	484				4	3	7	11	5	16	29	52	25	28	53	61	165	112	29	12	432												
232100	Freiheitsberaubung	M	16								1	1		1	1	1	2	2	8	2		1	15												
		W	3															1	1	1			3												
		G	19								1	1		1	1	1	2	3	9	3		1	18												
232200	Nötigung	M	113				1	1	2	5		5	6	13	5	9	14	7	34	40	3	2	100												
		W	24												2	1	3	3	8	4	5	1	24												
		G	137				1	1	2	5		5	6	13	7	10	17	10	42	44	8	3	124												
232300	Bedrohung	M	289				3	2	5	6	3	9	21	35	17	19	36	41	96	56	18	7	254												
		W	30										1	1	1	2	3	4	12	8	2		29												
		G	319				3	2	5	6	3	9	22	36	18	21	39	45	108	64	20	7	283												
232400	Nachstellung	M	37									1	1	1				5	19	9	1	1	35												
		W	2																1	1			2												
		G	39									1	1	1				5	20	10	1	1	37												
236000	Menschenhandel z. Z. der sex. Ausbeutung	M	4															2	2				4												
		W																																	
		G	4															2	2				4												
236100	Menschenhandel z. Z. der sex. Ausbeutung gemäß § 232 Abs. 1 StGB	M	3															2	1				3												
		W																																	
		G	3															2	1				3												
236500	Menschenhandel zum Zweck der sex. Ausbeutung § 232 Abs. 4 StGB	M	1																	1			1												
		W																																	
		G	1																1				1												

Polizeiliche Kriminalstatistik Land Brandenburg

Aufgl. der nichtdeutschen Tatverdächtigen nach Alter und Geschlecht

Berichtszeitraum: 01.01.2015 bis 31.12.2015

Schl.- zahl der Tat	Straftat	S E X U S	Tatver- dächtige insgesamt	Kinder						Jugendliche			Heran- wachsende 18 < 21	Tatver- dächtige unter 21 Sp. 10+13+14	Erwachsene ab 21 Jahre																		
				6		8		10		12		Kinder unter 14 Sp. 5 bis 9			14		16		Jugendl. 14 < 18 Sp. 11 + 12	21		23		Erwachsene 21 < 25 Sp. 16 + 17	25		30		40		50	60 und älter	Erwachsene ab 21 Sp. 18 bis 23
				6	8	10	12	14	16	18	13				16	17	18	19		20	21	22	23		24								
1	2	3	4	5	6	7	8	9	10	11	12	13	14	15	16	17	18	19	20	21	22	23	24										
304*00	EDS in/aus Garagen, Carports	M	15								1	1	4	5	2	1	3	4	3				10										
		W	1																	1			1										
		G	16								1	1	4	5	2	1	3	4	3	1			11										
310*00	EDS insg. in/aus Dienst-, Büro-, Fabrikations-, Werkstatt- und Lagerräumen	M	45				1	1	2	2		2	9	13	6	5	11	5	13	2	1		32										
		W	8										2	2				3	2			1	6										
		G	53				1	1	2	2		2	11	15	6	5	11	8	15	2	1	1	38										
315*00	EDS insg. in/aus Gaststätten, Kantinen, Hotels und Pensionen	M	16										2	2		2	2	3	2	2	5		14										
		W	8								1	1		1		1	1	2	1	2	1		7										
		G	24								1	1	2	3		3	3	3	4	3	7	1	21										
325*00	EDS insg. in/aus Kiosken, Warenhäusern, Verkaufsräumen	M	1.877	1	4	4	7	24	40	48	61	109	305	454	169	161	330	334	400	225	95	39	1.423										
		W	505		3	4	7	12	26	20	30	50	53	129	22	40	62	77	126	66	26	19	376										
		G	2.382	1	7	8	14	36	66	68	91	159	358	583	191	201	392	411	526	291	121	58	1.799										
326*00	EDS insg. - Ladendiebstahl	M	1.861	1	4	4	6	24	39	48	60	108	303	450	168	159	327	331	395	224	95	39	1.411										
		W	494		3	3	7	12	25	19	30	49	52	126	22	37	59	77	124	65	25	18	368										
		G	2.355	1	7	7	13	36	64	67	90	157	355	576	190	196	386	408	519	289	120	57	1.779										
335*00	EDS insg. in/aus Wohnungen	M	58								1	5	6	9	15	11	7	18	8	8	6	2	43										
		W	29									2	2	2	1	2	3	6	9	7	1	1	27										
		G	87								1	7	8	9	17	12	9	21	14	17	13	3	70										
340*00	EDS insg. in/aus Boden-/Kellerräumen, Waschküchen	M	7								1		1	2	1	1	2	1	1	1	1		5										
		W	2													1	1	1	1				2										
		G	9								1		1	2	1	2	3	1	1	1	1		7										
345*00	EDS insg. in/aus Baubuden und Baustellen	M	12										3	3	2	2	4	2	1	2			9										
		W	1																	1			1										
		G	13										3	3	2	2	4	2	1	3			10										
350*00	EDS insg. an/aus Kfz	M	41								1	1	4	5	4	1	5	7	14	5	5		36										
		W	4															2	1	1			4										
		G	45								1	1	4	5	4	1	5	9	15	6	5		40										
356000	EDS an Fahrrad - Sonstiger	M	1															1					1										
		W																															
		G	1															1					1										
360000	EDS von/in/aus sonstigen Wasserfahrzeugen	M	1																		1		1										
		W																															
		G	1																		1		1										
363000	EDS von Ruderboot	M	1																		1		1										
		W																															
		G	1																		1		1										
386*00	EDS auf Campingplätzen- und Raststätten	M	2																1	1			2										
		W																															
		G	2																1	1			2										
390*00	EDS insg. - Taschendiebstahl	M	29							1	4	5	6	11	4	1	5	3	5	3	2		18										
		W	11			1		1	2				4	6	1		1	2	1	1			5										
		G	40			1		1	2	1	4	5	10	17	5	1	6	5	6	4	2		23										

Polizeiliche Kriminalstatistik Land Brandenburg

Aufgl. der nichtdeutschen Tatverdächtigen nach Alter und Geschlecht

Berichtszeitraum: 01.01.2015 bis 31.12.2015

Schl.- zahl der Tat	Straftat	S E X U S	Tatver- dächtige insgesamt	Kinder					Jugendliche			Heran- wachsende 18 < 21	Tatver- dächtige unter 21 Sp. 10+13+14	Erwachsene ab 21 Jahre													
				6		8		10	12	Kinder unter 14 Sp. 5 bis 9	14			16	Jugendl. 14 < 18 Sp. 11 + 12	21		Erwachsene 21 < 25 Sp. 16 + 17	25	30		40		50	60	Erwachsene ab 21 Sp. 18 bis 23	
				6	8	10	12	14	16		18			13		14	15		16	17	18	19	20	21	22		23
1	2	3	4	5	6	7	8	9	10	11	12	13	14	15	16	17	18	19	20	21	22	23	24				
4****	Diebstahl unter erschwerenden Umständen	M	1.174	1					3	4	11	35	46	144	194	113	106	219	229	344	121	58	9	980			
		W	97				1			1	2	7	9	12	22	6	10	16	12	23	14	10		75			
		G	1.271	1			1	3	5	13	42	55	156	216	119	116	235	241	367	135	68	9	1.055				
4**100	BSD insg. von Kraftwagen	M	264								6	6	22	28	30	26	56	60	93	17	8	2	236				
		W	7											1	1	1	1	3	1	1	1		6				
		G	271								6	6	23	29	31	26	57	63	94	17	9	2	242				
4**200	BSD insg. von Moped/Krad	M	18								1	1	5	6	5	1	6	1	4	1			12				
		W																									
		G	18								1	1	5	6	5	1	6	1	4	1			12				
4**300	BSD insg. von Fahrrad	M	153					2	2	6	11	17	24	43	20	10	30	20	31	16	10	3	110				
		W	10								2	2	1	3		1	1	1	4	1			7				
		G	163					2	2	6	13	19	25	46	20	11	31	21	35	17	10	3	117				
4**400	BSD insg. von Schusswaffen	M	1								1	1		1													
		W																									
		G	1								1	1		1													
4**500	BSD insg. von unbaren Zahlungsmitteln	M	6													1	1	3	2				6				
		W	1																	1			1				
		G	7													1	1	3	2	1			7				
4**700	BSD insg. von/aus Automaten	M	8												1	2	3	3	1	1			8				
		W																									
		G	8												1	2	3	3	1	1			8				
4**800	BSD insg. von Antiquitäten, Kunst- und sakralen Gegenständen	M	1										1	1													
		W																									
		G	1										1	1													
400000	Schwerer Diebstahl - Sonstiger	M	271								8	8	31	39	30	26	56	49	72	36	16	3	232				
		W	30								1	1	2	3	2	3	5	2	9	5	6		27				
		G	301								9	9	33	42	32	29	61	51	81	41	22	3	259				
401*00	Diebst. unter erschw. Umst. in/aus Gärten, Gartenanlagen, Gartenkolonien	M	21								1	4	5	4	9	2	1	3	3	3	2	1	12				
		W	4								1	1	1	1	1				2	1			3				
		G	25								2	4	6	4	10	2	1	3	3	5	3	1	15				
402*00	Diebst. unter erschw. Umst. in/aus Bungalow, Gartenlauben	M	28									3	3	4	7		3	3	4	9	4	1	21				
		W	2																1	1			2				
		G	30									3	3	4	7		3	3	4	10	5	1	23				
403*00	Diebst. u. erschw. Umst. in/aus Bungalow, Gartenl., Gärten, Gartenanl., Gartenk.	M	42								1	6	7	7	14	2	4	6	7	10	4	1	28				
		W	5								1	1	1	1	1					2	2		4				
		G	47								2	6	8	7	15	2	4	6	7	12	6	1	32				
404*00	Diebst. unter erschw. Umst. in/aus Garagen, Carports	M	65									7	7	7	14	16	7	23	12	14	2		51				
		W	5								1	1	1	1	1					3		1	4				
		G	70								1	7	8	7	15	16	7	23	12	17	2	1	55				
405*00	BSD insg. in/aus Banken, Sparkassen, Postfilialen und -agenturen und dgl.	M	1																	1			1				
		W																									
		G	1																	1			1				

Polizeiliche Kriminalstatistik Land Brandenburg

Aufgl. der nichtdeutschen Tatverdächtigen nach Alter und Geschlecht

Berichtszeitraum: 01.01.2015 bis 31.12.2015

Schl.- zahl der Tat	Straftat	S E X U S	Tatver- dächtige insgesamt	Kinder						Jugendliche			Heran- wachsende 18 < 21	Tatver- dächtige unter 21 Sp. 10+13+14	Erwachsene ab 21 Jahre																
				6		8		10		12		Kinder unter 14 Sp. 5 bis 9			14 bis unter 16		Jugendl. 14 < 18 Sp. 11 + 12	21 bis unter 23		23 bis unter 25		Erwachsene 21 < 25 Sp. 16 + 17		25 30		40 bis unter 50		60 und älter		Erwachsene ab 21 Sp. 18 bis 23	
				5	6	7	8	9	10	11	12	13			14	15	16	17	18	19	20	21	22	23	24						
1	2	3	4	5	6	7	8	9	10	11	12	13	14	15	16	17	18	19	20	21	22	23	24								
410*00	BSD insg. in/aus Dienst-, Büro-, Fabrikations-, Werkstatt- und Lagerräumen	M	128							1	3	4	10	14	13	15	28	23	42	15	5	1	114								
		W	7								1	1	2	3					2		2		4								
		G	135							1	4	5	12	17	13	15	28	23	44	15	7	1	118								
415*00	BSD insg. in/aus Gaststätten, Kantinen, Hotels und Pensionen	M	15								1	1		1	4	1	5	4	5				14								
		W	2								1	1	2	2																	
		G	17								1	2	3	3	4	1	5	4	5				14								
425*00	BSD insg. in/aus Kiosken, Warenhäusern, Verkaufsräumen	M	198	1				1	2	3	5	8	42	52	22	18	40	33	52	13	8		146								
		W	37				1		1		1	1	5	7	3	6	9	6	9	5	1		30								
		G	235	1			1	1	3	3	6	9	47	59	25	24	49	39	61	18	9		176								
426*00	BSD insg. - Ladendiebstahl	M	158	1				1	2	2	5	7	37	46	14	16	30	23	39	12	8		112								
		W	34				1		1		1	1	5	7	2	5	7	6	9	4	1		27								
		G	192	1			1	1	3	2	6	8	42	53	16	21	37	29	48	16	9		139								
435*00	Wohnungseinbruchdiebstahl	M	146							1	7	8	19	27	10	16	26	35	44	10	4		119								
		W	8										2	2	2	2	2		2	2	2		6								
		G	154							1	7	8	21	29	10	18	28	35	46	12	4		125								
436*00	Tageswohnungseinbruchdiebstahl	M	99							1	4	5	10	15	9	9	18	26	31	7	2		84								
		W	6										2	2	2	2	2		2				4								
		G	105							1	4	5	12	17	9	11	20	26	33	7	2		88								
440*00	BSD insg. in/aus Boden-, Kellerräumen, Waschküchen	M	63								4	4	13	17	9	9	18	8	10	7	3		46								
		W	4								1	1		1	1	1	1		2				3								
		G	67							1	4	5	13	18	9	10	19	8	12	7	3		49								
445*00	BSD insg. in/aus Baubuden und Baustellen	M	29												7		7	5	9	4	3	1	29								
		W	2																1	1			2								
		G	31												7		7	5	10	5	3	1	31								
450*00	SDS insg. an/aus Kfz	M	136							1	4	5	24	29	7	7	14	26	38	20	8	1	107								
		W	3															1	2				3								
		G	139							1	4	5	24	29	7	7	14	27	40	20	8	1	110								
456000	Diebst. unter erschw. Umst. an Fahrrad - Sonstiger	M	12										3	3	3		3	1	1	3	1		9								
		W	2															1	1				2								
		G	14										3	3	3		3	2	2	3	1		11								
457000	Diebst. unter erschw. Umst. an Wasserfahrzeugen	M	4										1	1						1			3								
		W																													
		G	4										1	1						1			3								
460000	Diebst. unter erschw. Umst. von/in/aus sonstigen Wasserfahrzeugen	M	16												2	1	3	4	4	3	2		16								
		W																													
		G	16												2	1	3	4	4	3	2		16								
461000	Diebst. unter erschw. Umst. von Motorboot	M	3															2	1				3								
		W																													
		G	3															2	1				3								
464000	Diebst. unter erschw. Umst. in/aus Motorboot	M	6												1		1	2	3				6								
		W																													
		G	6												1		1	2	3				6								

Polizeiliche Kriminalstatistik Land Brandenburg

Aufgl. der nichtdeutschen Tatverdächtigen nach Alter und Geschlecht

Berichtszeitraum: 01.01.2015 bis 31.12.2015

Schl.- zahl der Tat	Straftat	S E X U S	Tatver- dächtige insgesamt	Kinder					Jugendliche			Heran- wachsende 18 < 21	Tatver- dächtige unter 21 Sp. 10+13+14	Erwachsene ab 21 Jahre																				
				6		8		10		12				Kinder unter 14 Sp. 5 bis 9	14		16		Jugendl. 14 < 18 Sp. 11 + 12	21		23		Erwachsene 21 < 25 Sp. 16 + 17	25		30		40		50		60 und älter	Erwachsene ab 21 Sp. 18 bis 23
				6	8	10	12	14	16	18	13				14	15	16	17		18	19	20	21		22	23	24							
1	2	3	4	5	6	7	8	9	10	11	12	13	14	15	16	17	18	19	20	21	22	23	24											
467000	Diebst. unter erschw. Umst. von Bootsmotoren	M	9												1	1	2	2	1	2	2		9											
		W																																
		G	9												1	1	2	2	1	2	2		9											
468000	Diebst. unter erschw. Umst. von Bootsmotoren, spez. Außenbootsmotoren	M	9												1	1	2	2	1	2	2		9											
		W																																
		G	9												1	1	2	2	1	2	2		9											
471000	Schwerer Diebstahl - von Btm aus Apotheken	M	1										1	1																				
		W																																
		G	1										1	1																				
486*00	Diebst. unter erschw. Umst. auf Campingplätzen- und Raststätten	M	2																	1	1		2											
		W																																
		G	2																	1	1		2											
490*00	BSD insg. - Taschendiebstahl	M	9															1	3	4	1		9											
		W	3								1	1	1	2		1	1						1											
		G	12								1	1	1	2		1	1	3	4	1			10											
****00	Diebstahl insgesamt	M	3.322	2	4	4	9	29	48	62	101	163	469	680	317	283	600	606	819	385	177	55	2.642											
		W	692		3	4	8	13	28	26	41	67	67	162	31	54	85	107	177	91	45	25	530											
		G	4.014	2	7	8	17	42	76	88	142	230	536	842	348	337	685	713	996	476	222	80	3.172											
****100	Diebstahl insg. von Kraftwagen einschl. unbefugter Gebrauch	M	283								6	6	22	28	31	29	60	66	98	20	9	2	255											
		W	7										1	1	1		1	3	1		1		6											
		G	290								6	6	23	29	32	29	61	69	99	20	10	2	261											
****200	Diebstahl insg. von Moped/Krad einschl. unbefugte Gebrauch	M	19								1	1	5	6	5	1	6	1	4	2			13											
		W																																
		G	19								1	1	5	6	5	1	6	1	4	2			13											
****300	Diebstahl insg. von Fahrrad einschl. unbefugter Gebrauch	M	189					2	2	8	12	20	31	53	24	14	38	26	40	18	11	3	136											
		W	10								2	2	1	3		1	1	1	4	1			7											
		G	199					2	2	8	14	22	32	56	24	15	39	27	44	19	11	3	143											
****400	Diebstahl insg. von Schusswaffen	M	1								1	1		1																				
		W																																
		G	1								1	1		1																				
****500	Diebstahl insg. von unbaren ZM	M	12										1	1		1	1	4	5	1			11											
		W	9										1	1		1	1	2	4				8											
		G	21										2	2		2	5	7	5				19											
****700	Diebstahl insg. von/aus Automaten	M	9												1	2	3	3	1	2			9											
		W																																
		G	9												1	2	3	3	1	2			9											
****800	Diebstahl insg. von Antiquitäten, Kunst- und sakralen Gegenständen	M	1										1	1																				
		W																																
		G	1										1	1																				
*00000	Diebstahl insg. - Sonstiger	M	512				2	2	4	5	12	17	58	79	52	44	96	86	137	64	38	12	433											
		W	88								5	7	5	17	3	6	9	11	24	11	13	3	71											
		G	600				2	2	4	10	19	29	63	96	55	50	105	97	161	75	51	15	504											

Polizeiliche Kriminalstatistik Land Brandenburg

Aufgl. der nichtdeutschen Tatverdächtigen nach Alter und Geschlecht

Berichtszeitraum: 01.01.2015 bis 31.12.2015

Schl.- zahl der Tat	Straftat	S E X U S	Tatver- dächtige insgesamt	Kinder					Jugendliche			Heran- wachsende 18 < 21	Tatver- dächtige unter 21 Sp. 10+13+14	Erwachsene ab 21 Jahre									
				6	8	10	12	Kinder unter 14 Sp. 5 bis 9	14	16	Jugendl. 14 < 18 Sp. 11 + 12			21	23	Erwachsene 21 < 25 Sp. 16 + 17	25	30	40	50	60	Erwachsene ab 21 Sp. 18 bis 23	
				6 bis unter 8	8 bis unter 10	10 bis unter 12	12 bis unter 14		14 bis unter 16	16 bis unter 18				18 bis unter 21	23 bis unter 25		25 bis unter 30	30 bis unter 40	40 bis unter 50	50 bis unter 60	60 und älter		
1	2	3	4	5	6	7	8	9	10	11	12	13	14	15	16	17	18	19	20	21	22	23	24
*01*00	Diebstahl insg. in/aus Gärten, Gartenanlagen, Gartenkolonien	M	26							1	4	5	5	10	2	2	4	4	3	3	1	1	16
		W	4							1		1		1					2	1			3
		G	30							2	4	6	5	11	2	2	4	4	5	4	1	1	19
*02*00	Diebstahl insg. in/aus Bungalow, Gartenlauben	M	30								3	3	4	7		3	3	4	10	5	1		23
		W	2																1	1			2
		G	32								3	3	4	7		3	3	4	11	6	1		25
*03*00	Diebstahl insg. in/aus Bungalow, Gartenl., Gärten, Gartenanl., Gartenk.	M	48							1	6	7	8	15	2	4	6	8	11	6	1	1	33
		W	5							1		1		1					2	2			4
		G	53							2	6	8	8	16	2	4	6	8	13	8	1	1	37
*04*00	Diebstahl insg. in/aus Garagen, Carports	M	72							7	7	7	7	14	17	8	25	15	16	2			58
		W	6							1		1		1					3	1	1		5
		G	78							1	7	8	7	15	17	8	25	15	19	3	1		63
*05*00	Diebstahl insg. in/aus Banken, Sparkassen, Postfilialen und -agenturen u. dgl.	M	1																1				1
		W																					
		G	1																1				1
*10*00	Diebstahl insg. in/aus Dienst-, Büro-, Fabrikations-, Werkstatt- u. Lagerräumen	M	169				1	1	2	3	3	6	19	27	17	19	36	27	55	17	6	1	142
		W	13								1	1	2	3			3	4		2	1		10
		G	182				1	1	2	3	4	7	21	30	17	19	36	30	59	17	8	2	152
*15*00	Diebstahl insg. in/aus Gaststätten, Kantinen, Hotels und Pensionen	M	31								1	1	2	3	4	3	7	7	7	2	5		28
		W	10							1	2	3		3	1	1	1		2	1	2	1	7
		G	41							1	3	4	2	6	4	4	8	7	9	3	7	1	35
*25*00	Diebstahl insg. in/aus Kiosken, Warenhäusern, Verkaufsräumen	M	2.002	2	4	4	7	24	41	51	65	116	322	479	186	171	357	357	438	231	101	39	1.523
		W	534		3	4	8	12	27	20	31	51	57	135	25	44	69	82	134	68	27	19	399
		G	2.536	2	7	8	15	36	68	71	96	167	379	614	211	215	426	439	572	299	128	58	1.922
*26*00	Diebstahl insg. Ladendiebstahl	M	1.951	2	4	4	6	24	40	50	64	114	316	470	178	167	345	345	422	229	101	39	1.481
		W	521		3	3	8	12	26	19	31	50	56	132	24	41	65	82	132	66	26	18	389
		G	2.472	2	7	7	14	36	66	69	95	164	372	602	202	208	410	427	554	295	127	57	1.870
*35*00	Diebstahl insg. in/aus Wohnungen	M	201							2	12	14	28	42	21	23	44	40	52	16	6	1	159
		W	37								2	2	2	4	1	4	5	6	11	9	1	1	33
		G	238							2	14	16	30	46	22	27	49	46	63	25	7	2	192
*36*00	Tageswohnungseinbruch	M	99							1	4	5	10	15	9	9	18	26	31	7	2		84
		W	6										2	2		2		2					4
		G	105							1	4	5	12	17	9	11	20	26	33	7	2		88
*40*00	Diebstahl insg. in/aus Boden-, Kellerräumen und Waschküchen	M	65							1	4	5	13	18	9	9	18	8	10	8	3		47
		W	5							1		1		1		1	1		3				4
		G	70							2	4	6	13	19	9	10	19	8	13	8	3		51
*45*00	Diebstahl insg. in/aus Baubuden und Baustellen	M	41										3	3	9	2	11	7	10	6	3	1	38
		W	3																1	2			3
		G	44										3	3	9	2	11	7	11	8	3	1	41
*50*00	Diebstahl insg. an/aus Kfz	M	171							1	4	5	27	32	10	8	18	33	52	24	11	1	139
		W	7															3	3	1			7
		G	178							1	4	5	27	32	10	8	18	36	55	25	11	1	146

Polizeiliche Kriminalstatistik Land Brandenburg

Aufgl. der nichtdeutschen Tatverdächtigen nach Alter und Geschlecht

Berichtszeitraum: 01.01.2015 bis 31.12.2015

Schl.- zahl der Tat	Straftat	S E X U S	Tatver- dächtige insgesamt	Kinder					Jugendliche			Heran- wachsende 18 < 21	Tatver- dächtige unter 21 Sp. 10+13+14	Erwachsene ab 21 Jahre										
				6 8 10 12 bis unter					Kinder unter 14 Sp. 5 bis 9	14 16 bis unter				Jugendl. 14 < 18 Sp. 11 + 12	21 23 bis unter		Erwachsene 21 < 25 Sp. 16 + 17	25 30 40 bis unter			50	60 und älter	Erwachsene ab 21 Sp. 18 bis 23	
				6	8	10	12	14	Sp. 5 bis 9	16	18			Sp. 11 + 12	16	23	23	25	30	40	50	60	24	
1	2	3	4	5	6	7	8	9	10	11	12	13	14	15	16	17	18	19	20	21	22	23	24	
*56000	Diebstahl insg. an Fahrrad	M	13											3	3	3		3	2	1	3	1		10
		W	2															1	1					2
		G	15											3	3	3		3	3	2	3	1		12
*57000	Diebstahl insg. an Wasserfahrzeug	M	4											1	1			2		1				3
		W																						
		G	4											1	1			2		1				3
*60000	Diebstahl insg. von/in/aus Wasserfahrzeugen	M	16													2	1	3	4	4	3	2		16
		W																						
		G	16													2	1	3	4	4	3	2		16
*61000	Diebstahl insg. von Motorboot	M	3															2	1					3
		W																						
		G	3															2	1					3
*63000	Diebstahl insg. von Ruderboot	M	1																		1			1
		W																						
		G	1																		1			1
*64*00	Diebstahl insg. in/aus Motorboot	M	6													1		1	2	3				6
		W																						
		G	6													1		1	2	3				6
*67000	Diebstahl insg. von Bootsmotoren	M	9													1	1	2	2	1	2	2		9
		W																						
		G	9													1	1	2	2	1	2	2		9
*68000	Diebstahl insg. von Bootsmotoren, spez. Außenbootsmotoren	M	9													1	1	2	2	1	2	2		9
		W																						
		G	9													1	1	2	2	1	2	2		9
*71000	Diebstahl insg. von Btm aus Apotheken	M	1										1	1										
		W																						
		G	1										1	1										
*86*00	Diebstahl insg. auf Campingplätzen- und Raststätten	M	2																	1	1			2
		W																						
		G	2																	1	1			2
*90*00	Diebstahl insg. Taschendiebstahl	M	38							1	4	5	6	11	4	1	5	4	8	7	3			27
		W	14			1		1	2		1	1	5	8	1	1	2	2	1	1				6
		G	52			1		1	2	1	5	6	11	19	5	2	7	6	9	8	3			33
500000	Vermögens- und Fälschungsdelikte	M	2.241	1				2	4	23	43	66	167	237	145	137	282	410	664	401	190	57		2.004
		W	479	2				3	5	5	9	14	56	75	23	28	51	70	144	89	33	17		404
		G	2.720	3		1		5	9	28	52	80	223	312	168	165	333	480	808	490	223	74		2.408
510000	Betrug	M	1.614					1	1	19	35	54	133	188	109	107	216	295	469	275	128	43		1.426
		W	387					2	2	5	7	12	52	66	19	22	41	58	113	67	25	17		321
		G	2.001					3	3	24	42	66	185	254	128	129	257	353	582	342	153	60		1.747
511000	Waren- und Warenkreditbetrug	M	481							2	3	5	27	32	29	32	61	96	142	83	51	16		449
		W	130										16	16	4	7	11	19	45	30	6	3		114
		G	611							2	3	5	43	48	33	39	72	115	187	113	57	19		563

Polizeiliche Kriminalstatistik Land Brandenburg

Aufgl. der nichtdeutschen Tatverdächtigen nach Alter und Geschlecht

Berichtszeitraum: 01.01.2015 bis 31.12.2015

Schl.- zahl der Tat	Straftat	S E X U S	Tatver- dächtige insgesamt	Kinder					Jugendliche			Heran- wachsende 18 < 21	Tatver- dächtige unter 21 Sp. 10+13+14	Erwachsene ab 21 Jahre													
				6		8		10	12	Kinder unter 14 Sp. 5 bis 9	14			16	Jugendl. 14 < 18 Sp. 11 + 12	21		Erwachsene 21 < 25 Sp. 16 + 17	25	30		40		50	60	Erwachsene ab 21 Sp. 18 bis 23	
				6	8	10	12	14	16		18			13		14	15		16	17	18	19	20	21	22		23
1	2	3	4	5	6	7	8	9	10	11	12	13	14	15	16	17	18	19	20	21	22	23	24				
511100	Betrügerisches Erlangen von Kfz	M	15															3	4	5	2	1	15				
		W	6																4	2			6				
		G	21															3	8	7	2	1	21				
511200	Sonstiger Warenkreditbetrug	M	391							2	3	5	23	28	25	27	52	83	109	63	42	14	363				
		W	105										13	13	4	6	10	17	34	24	5	2	92				
		G	496							2	3	5	36	41	29	33	62	100	143	87	47	16	455				
511201	Tankbetrug	M	224								1	1	11	12	12	18	30	48	67	30	29	8	212				
		W	23										2	2		2	2	2	6	8	2	1	21				
		G	247								1	1	13	14	12	20	32	50	73	38	31	9	233				
511300	Warenbetrug	M	79										4	4	4	5	9	11	32	15	7	1	75				
		W	21										3	3		1	1	3	7	5	1	1	18				
		G	100										7	7	4	6	10	14	39	20	8	2	93				
512000	Grundstücks- und Baubetrug	M	4										1	1		1	1		2				3				
		W	1																1				1				
		G	5										1	1		1	1		3				4				
513000	Kapitalanlage- und Anlagebetrug	M	4													1	1				2	1	4				
		W																									
		G	4													1	1				2	1	4				
513200	Anlagebetrug	M	4													1	1				2	1	4				
		W																									
		G	4													1	1				2	1	4				
514000	Geldkreditbetrug	M	11															1	4	4	2		11				
		W	5													1		1	1	2			5				
		G	16													1		1	2	5	6	2	16				
514100	Kreditbetrug (im geschäftlichen Verkehr)	M	1																		1		1				
		W																									
		G	1																		1		1				
514200	Subventionsbetrug	M	3																	2		1	3				
		W																									
		G	3																	2		1	3				
514300	Krediterlangungsbetrug	M	7															1	2	3	1		7				
		W	5													1		1	1	2			5				
		G	12													1		1	2	3	5	1	12				
515000	Erschleichen von Leistungen	M	660					1	1	13	28	41	82	124	58	51	109	120	177	82	36	12	536				
		W	97							1	4	5	21	26	6	6	12	16	23	10	5	5	71				
		G	757					1	1	14	32	46	103	150	64	57	121	136	200	92	41	17	607				
516000	Betrug bzw. Computerbetrug mittels rechtswidrig erlangter unbarer Zahlungsmittel	M	60							1	1	2	6	8	7	3	10	12	23	4	1	2	52				
		W	26							3	1	4	2	6	2	2	4	4	6	4	1	1	20				
		G	86							4	2	6	8	14	9	5	14	16	29	8	2	3	72				
516200	Betrug mittels rechtswidrig erlangter Zahlungskarten ohne PIN (Lastschriftverfahren)	M	25								1	1	2	3	4	1	5	6	10	1			22				
		W	10								1	1	1	2	2	1	3	2	2	1			8				
		G	35							1	1	2	3	5	6	2	8	8	12	2			30				

Polizeiliche Kriminalstatistik Land Brandenburg

Aufgl. der nichtdeutschen Tatverdächtigen nach Alter und Geschlecht

Berichtszeitraum: 01.01.2015 bis 31.12.2015

Schl.- zahl der Tat	Straftat	S E X U S	Tatver- dächtige insgesamt	Kinder					Jugendliche			Heran- wachsende 18 < 21	Tatver- dächtige unter 21 Sp. 10+13+14	Erwachsene ab 21 Jahre										
				6 8 10 12 bis unter					Kinder unter 14	14 16 bis unter				Jugendl. 14 < 18	21 23 bis unter		Erwachsene 21 < 25	25 30 40 bis unter			50	60 und älter	Erwachsene ab 21	
				6	8	10	12	14	Sp. 5 bis 9	16	18			Sp. 11 + 12	16	17	18	19	20	21	22	23	24	
1	2	3	4	5	6	7	8	9	10	11	12	13	14	15	16	17	18	19	20	21	22	23	24	
516300	Computerbetrug mittels rechtswidrig erlangter Zahlungskarten mit PIN	M	9										1	1		1	3	3		1			8	
		W	4							1		1		1		1		1	1	1			3	
		G	13								1		1	1	2	2	2	3	4	1	1			11
516400	Betrug m. rechtsw. erlangter Kreditkarten	M	5										1	1					4				4	
		W																						
		G	5											1	1				4					4
516500	Betrug bzw. Computerbetrug mittels rechtswidrig erlangter Daten von Zahlungskarten	M	18							1		1	3	4	2	1	3	3	3	3		2	14	
		W	10										1	1				2	3	2	1	1	9	
		G	28							1		1	4	5	2	1	3	5	6	5	1	3	23	
516900	Betrug bzw. Computerbetrug mittels rechtswidrig erlangter sonstiger unbarer Zahlungsmittel	M	4												1		1		3				4	
		W	2							1	1	2		2										
		G	6								1	1	2		2	1		1		3				4
517000	Sonstiger Betrug	M	435							3	3	6	25	31	18	23	41	71	132	103	44	13	404	
		W	132				2	2	2	1	2	3	14	19	6	7	13	19	39	21	13	8	113	
		G	567				2	2	4	5	9	39	50	24	30	54	90	171	124	57	21		517	
517100	Leistungsbetrug	M	41									1	1	3	4	1	1	2	4	16	11	3	1	37
		W	2														1				1			2
		G	43								1	1	3	4	1	2	3	4	16	12	3	1	39	
517200	Leistungskreditbetrug	M	32										1	1				5	9	10	5	2	31	
		W	5																1	1	2	1	5	
		G	37										1	1				5	10	11	7	3	36	
517400	Betrug z.N.v. Versich. und Versich.missbrauch	M	16													2	2	1	5	7		1	16	
		W	2															1	1				2	
		G	18													2	2	6	7			1	18	
517500	Computerbetrug (sonstiger)	M	9													1	1	1	4	3			9	
		W																						
		G	9														1	1	1	4	3			9
517600	Provisionsbetrug	M	2															1	1				2	
		W	1										1	1										
		G	3															1	1					2
517700	Betrug z.N.v. Sozialversich. und SV-trägern	M	1																			1	1	
		W	1																			1	1	
		G	2																			1	1	2
517800	Sozialleistungsbetrug	M	36												1	1	2	7	14	10	3		36	
		W	33											2	2			2	12	10	5	2	31	
		G	69											2	2	1	1	2	9	26	20	8	2	67
518100	Abrechnungsbetrug	M	4													1				2	1		4	
		W	3																2	1			3	
		G	7														1			2	3	1		7
518200	Einmietbetrug	M	14													1	1	3	5	3	1	1	14	
		W	11											4	4	2	2	4		1	1	1	7	
		G	25											4	4	2	3	5	3	6	4	2	1	21

Polizeiliche Kriminalstatistik Land Brandenburg

Aufgl. der nichtdeutschen Tatverdächtigen nach Alter und Geschlecht

Berichtszeitraum: 01.01.2015 bis 31.12.2015

Schl.- zahl der Tat	Straftat	S E X U S	Tatver- dächtige insgesamt	Kinder					Jugendliche			Heran- wachsende 18 < 21	Tatver- dächtige unter 21 Sp. 10+13+14	Erwachsene ab 21 Jahre													
				6		8		10	12	Kinder unter 14 Sp. 5 bis 9	14			16	Jugendl. 14 < 18 Sp. 11 + 12	21		Erwachsene 21 < 25 Sp. 16 + 17	25	30		40		50	60	Erwachsene ab 21 Sp. 18 bis 23	
				6	8	10	12	14	16		18			13		14	15		16	17	18	19	20	21	22		23
1	2	3	4	5	6	7	8	9	10	11	12	13	14	15	16	17	18	19	20	21	22	23	24				
518300	Überweisungsbruch	M	25										4	4	2	1	3	3	6	4	5		21				
		W	10															3	4	1	2		10				
		G	35											4	4	2	1	3	6	10	5	7		31			
518400	Zechbruch	M	8							1		1		1		1	1	1	1	2	2	1	7				
		W	3													1		1	2				3				
		G	11								1		1		1	1	1	2	1	4	2	1	10				
518900	Sonstige weitere Betrugsarten	M	259							2	3	5	17	22	13	15	28	47	76	54	24	8	237				
		W	65				2	2	1	2	3	7	12	4	4	8	13	18	7	3	4	53					
		G	324				2	2	3	5	8	24	34	17	19	36	60	94	61	27	12	290					
520000	Veruntreuungen	M	36													2	2	1	11	9	8	5	36				
		W	2																2				2				
		G	38												2	2	1	13	9	8	5	38					
521000	Untreue	M	2																		1	1	2				
		W																									
		G	2																			1	1	2			
522000	Vorenthalten und Veruntreuen von Arbeitsentgelt	M	33													2	2	1	11	8	7	4	33				
		W	1																1				1				
		G	34													2	2	1	12	8	7	4	34				
523000	Missbrauch von Scheck- und Kreditkarten	M	1																	1			1				
		W	1																1				1				
		G	2																1	1			2				
530000	Unterschlagung	M	122							4	4	8	4	12	5	3	8	23	37	31	6	5	110				
		W	34										1	1	1	3	4	2	13	11	3		33				
		G	156							4	4	8	5	13	6	6	12	25	50	42	9	5	143				
531000	Unterschlagung von Kfz	M	39												1	1	2	5	15	14	2	1	39				
		W	3																2	1			3				
		G	42												1	1	2	5	17	15	2	1	42				
540000	Urkundenfälschung	M	477	1					1	1	4	5	30	36	32	25	57	97	150	88	44	5	441				
		W	52	2			1	3	2	2	2	7	3	8	2	3	5	10	17	8	4	4	48				
		G	529	3			1	4	1	6	7	33	44	34	28	62	107	167	96	48	5	445					
541000	Fälschung technischer Aufzeichnungen	M	31												1	2	3	3	7	10	8		31				
		W	2																1	1			2				
		G	33												1	2	3	3	8	11	8		33				
542000	Fälschung zur Erlangung von Btm	M																									
		W	1																			1	1				
		G	1																			1	1				
543000	Fälsch. beweishebl. Daten, Täusch. im Rechtsverkehr b. Datenverarb.	M	13															3	3	7			13				
		W																									
		G	13																3	3	7			13			
550000	Geld- und Wertzeichenfälschung	M	32		1		1	2		1	1	1	1	4	1	2	3	3	7	8	6	1	28				
		W	9													1	1	1	3	4			9				
		G	41		1		1	2		1	1	1	1	4	2	2	4	4	10	12	6	1	37				

Polizeiliche Kriminalstatistik Land Brandenburg

Aufgl. der nichtdeutschen Tatverdächtigen nach Alter und Geschlecht

Berichtszeitraum: 01.01.2015 bis 31.12.2015

Schl.- zahl der Tat	Straftat	S E X U S	Tatver- dächtige insgesamt	Kinder					Jugendliche			Heran- wachsende 18 < 21	Tatver- dächtige unter 21 Sp. 10+13+14	Erwachsene ab 21 Jahre										
				6 8 10 12 bis unter					Kinder unter 14 Sp. 5 bis 9	14 16 bis unter				Jugendl. 14 < 18 Sp. 11 + 12	21 23 bis unter		Erwachsene 21 < 25 Sp. 16 + 17	25 30 40 50 bis unter				60 und älter	Erwachsene ab 21 Sp. 18 bis 23	
				6	8	10	12	14	Sp. 5 bis 9	16	18			Sp. 11 + 12	16	17	18	19	20	21	22	23	24	
1	2	3	4	5	6	7	8	9	10	11	12	13	14	15	16	17	18	19	20	21	22	23	24	
551000	Geld- und Wertzeichenfälschung einschl. Vorbereitungshandlungen	M	1																				1	1
		W																						
		G	1																				1	1
552000	Inverkehrbringen von Falschgeld §§ 146 Abs. 1 Nr. 3, 147 StGB	M	29			1		1	2		1	1	1	4	1	2	3	2	6	7	6	1	25	
		W	8															1	3	4			8	
		G	37			1		1	2		1	1	1	4	1	2	3	3	9	11	6	1	33	
553000	Fälsch. v. Zahlungskarten mit/ohne Garantiefunktion, Schecks u. Wechseln	M	2															1	1				2	
		W	1												1		1						1	
		G	3												1		1						3	
553100	Gebr. falscher Zahlungsk. mit oder ohne Garantiefunktion, Schecks und Wechsel	M	2															1	1				2	
		W	1													1		1					1	
		G	3													1		1	1				3	
560000	Insolvenzstraftaten	M	9																1	5	2	1	9	
		W	1																			1	1	
		G	10																1	5	3	1	10	
561000	Bankrott	M	6																1	3	1	1	6	
		W	1																			1	1	
		G	7																1	3	2	1	7	
563000	Verletzung der Buchführungspflicht	M	2																	1	1		2	
		W	1																			1	1	
		G	3																	1	2		3	
564000	Gläubigerbegünstigung	M	1																	1			1	
		W																						
		G	1																	1			1	
600000	Sonstige Straftatbestände (StGB)	M	1.493	1	3	3	2	15	24	24	42	66	145	235	96	122	218	257	421	243	91	28	1.258	
		W	249	1			1	3	5	2	6	8	9	22	19	11	30	40	80	45	21	11	227	
		G	1.742	2	3	3	3	18	29	26	48	74	154	257	115	133	248	297	501	288	112	39	1.485	
610000	Erpressung	M	20			1			1	2	1	3	2	6	1	1	2	1	6	3	2		14	
		W	1																			1	1	
		G	21			1			1	2	1	3	2	6	1	1	2	1	6	3	3		15	
620000	Widerstand gg. die Staatsgewalt und ST gg. die öff. Ordnung	M	485					4	4	8	18	26	52	82	47	43	90	99	128	57	23	6	403	
		W	71					2	2		2	2	3	7	8	3	11	14	17	16	3	3	64	
		G	556					6	6	8	20	28	55	89	55	46	101	113	145	73	26	9	467	
621000	Widerstand gg. die Staatsgewalt	M	85							1	4	5	8	13	9	5	14	15	26	9	8		72	
		W	5															1	1	2	1		5	
		G	90							1	4	5	8	13	9	5	14	16	27	11	9		77	
622000	Hausfriedensbruch	M	309					2	2	5	16	21	37	60	29	28	57	61	72	39	15	5	249	
		W	54					1	1		2	2	3	6	7	2	9	12	13	11	1	2	48	
		G	363					3	3	5	18	23	40	66	36	30	66	73	85	50	16	7	297	
622100	Hausfriedensbruch gemäß § 123 StGB	M	309					2	2	5	16	21	37	60	29	28	57	61	72	39	15	5	249	
		W	54					1	1		2	2	3	6	7	2	9	12	13	11	1	2	48	
		G	363					3	3	5	18	23	40	66	36	30	66	73	85	50	16	7	297	

Polizeiliche Kriminalstatistik Land Brandenburg

Aufgl. der nichtdeutschen Tatverdächtigen nach Alter und Geschlecht

Berichtszeitraum: 01.01.2015 bis 31.12.2015

Schl.- zahl der Tat	Straftat	S E X U S	Tatver- dächtige insgesamt	Kinder					Jugendliche			Heran- wachsende 18 < 21	Tatver- dächtige unter 21 Sp. 10+13+14	Erwachsene ab 21 Jahre									
				6 8 10 12 bis unter					Kinder unter 14 Sp. 5 bis 9	14 16 bis unter	Jugendl. 14 < 18 Sp. 11 + 12			21 23 bis unter	Erwachsene 21 < 25 Sp. 16 + 17	25 30 40 50 60 bis unter	Erwachsene ab 21 Sp. 18 bis 23						
				6	8	10	12	14	16	18	13			14	16	17	18	19	20	21	22	23	24
1	2	3	4	5	6	7	8	9	10	11	12	13	14	15	16	17	18	19	20	21	22	23	24
623000	Landfriedensbruch	M	63										4	4	4	10	14	17	22	5	1		59
		W																					
		G	63										4	4	4	10	14	17	22	5	1		59
624000	Vortäuschen einer Straftat	M	14										3	3	2		2	2	4	3			11
		W	5												1		1		1	3			5
		G	19										3	3	3		3	2	5	6			16
624200	Vortäuschen eines Diebstahls	M	3										1	1					1	1			2
		W																					
		G	3										1	1					1	1			2
626000	Gewaltdarstellung	M	1							1		1		1									
		W																					
		G	1							1		1		1									
626100	Gewaltdarstellung - Schriften an Personen unter 18 Jahren	M	1							1		1		1									
		W																					
		G	1							1		1		1									
627000	Volksverhetzung	M	2												1		1					1	2
		W	2																1			1	2
		G	4												1		1					2	4
630000	Begünstigung, Strafvereitelung, Hehlerei u. Geldwäsche	M	416							1	7	8	38	46	23	36	59	82	142	61	20	6	370
		W	19										1	1				4	10	2	1	1	18
		G	435							1	7	8	39	47	23	36	59	86	152	63	21	7	388
631000	Hehlerei von Kfz	M	199								1	1	23	24	15	17	32	41	66	24	9	3	175
		W	1																1				1
		G	200								1	1	23	24	15	17	32	41	67	24	9	3	176
631100	Gewerbsmäßige Hehlerei von Kfz	M	20										3	3	1	1	2	5	5	1	3	1	17
		W																					
		G	20										3	3	1	1	2	5	5	1	3	1	17
631200	Bandenhehlerei von Kfz	M	6										1	1				1	2	2			5
		W	1																1				1
		G	7										1	1				1	3	2			6
631300	Gewerbsmäßige Bandenhehlerei von Kfz	M	5										1	1	1	1	2	2					4
		W																					
		G	5										1	1	1	1	2	2					4
632000	Sonstige Hehlerei	M	196							1	6	7	14	21	7	16	23	38	70	35	8	1	175
		W	8										1	1				1	4	1	1		7
		G	204							1	6	7	15	22	7	16	23	39	74	36	9	1	182
632100	Gewerbsmäßige Hehlerei	M	19										1	1		2	2	4	6	6			18
		W																					
		G	19										1	1		2	2	4	6	6			18
632200	Bandenhehlerei	M	7													3	3		3	1			7
		W																					
		G	7													3	3		3	1			7

Polizeiliche Kriminalstatistik Land Brandenburg
Aufgl. der nichtdeutschen Tatverdächtigen nach Alter und Geschlecht

Berichtszeitraum: 01.01.2015 bis 31.12.2015

Schl.- zahl der Tat	Straftat	S E X U S	Tatver- dächtige insgesamt	Kinder					Jugendliche			Heran- wachsende 18 < 21	Tatver- dächtige unter 21 Sp. 10+13+14	Erwachsene ab 21 Jahre										
				6 8 10 12 bis unter					Kinder unter 14	14 16 bis unter				Jugendl. 14 < 18	21 23 bis unter		Erwachsene 21 < 25	25 30 40 50 bis unter				60 und älter	Erwachsene ab 21	
				6	8	10	12	14	Sp. 5 bis 9	16	18			Sp. 11 + 12	16	17	18	19	20	21	22	23	24	
1	2	3	4	5	6	7	8	9	10	11	12	13	14	15	16	17	18	19	20	21	22	23	24	
633000	Geldwäsche, Verschleierung unrechtmäßig erl. Vermögenswerte	M	16										2	2	1	2	3	1	5	1	2	2	14	
		W	8															2	4	1		1	8	
		G	24											2	2	1	2	3	3	9	2	2	3	22
640000	Brandstiftung und Herbeiführen einer Brandgefahr	M	26								1	1	1	2	2	3	5	5	5	7	2		24	
		W	7													2	1	3	1	2		1	7	
		G	33									1	1	1	2	4	4	8	6	7	7	3		31
641000	(Vorsätzliche) Brandstiftung und Herbeiführen einer Brandgefahr	M	14											1	2	2	4	4	3	2			13	
		W	4													1	1			2		1	4	
		G	18									1	1		1	2	3	5	4	5	2	1		17
650000	Wettbewerbs-, Korruptions- und Amtsdelikte	M	3																1	1	1		3	
		W																						
		G	3																1	1	1			3
651000	Vorteilsannahme, Bestechlichkeit	M	1																		1		1	
		W																						
		G	1																					1
651400	Alle sonst. bes. schweren Fälle der Bestechlichkeit	M	1																		1		1	
		W																						
		G	1																					1
655000	Sonstige Straftaten im Amt	M	1															1					1	
		W																						
		G	1																1					1
655100	Körperverletzung im Amt	M	1															1					1	
		W																						
		G	1																1					1
657000	Bestechlichkeit und Bestechung im geschäftlichen Verkehr	M	1																	1			1	
		W																						
		G	1																		1			1
657100	Bestechlichkeit und Bestechung gemäß § 299 StGB	M	1																	1			1	
		W																						
		G	1																		1			1
660000	Strafbarer Eigennutz	M	29										1	1	1	1	2	6	6	9	4	1	28	
		W	2															1	1				2	
		G	31											1	1	1	1	2	7	7	9	4	1	30
662000	Wilderei	M	20														1	6	4	7	2		20	
		W	1																	1			1	
		G	21													1		1	6	5	7	2		21
662001	Fischwilderei	M	19													1		1	5	4	7	2	19	
		W	1																	1			1	
		G	20													1		1	5	5	7	2		20
662100	Jagdwilderei	M	1															1					1	
		W																						
		G	1																1					1

Polizeiliche Kriminalstatistik Land Brandenburg
Aufgl. der nichtdeutschen Tatverdächtigen nach Alter und Geschlecht

Berichtszeitraum: 01.01.2015 bis 31.12.2015

Schl.- zahl der Tat	Straftat	S E X U S	Tatver- dächtige insgesamt	Kinder						Jugendliche			Heran- wachsende 18 < 21	Tatver- dächtige unter 21 Sp. 10+13+14	Erwachsene ab 21 Jahre																				
				6		8		10		12		Kinder unter 14 Sp. 5 bis 9			14		16		Jugendl. 14 < 18 Sp. 11 + 12	21		23		Erwachsene 21 < 25 Sp. 16 + 17	25		30		40		50		60		Erwachsene ab 21 Sp. 18 bis 23
				6	8	10	12	14	16	18	13				14	15	16	17		18	19	20	21		22	23	24								
1	2	3	4	5	6	7	8	9	10	11	12	13	14	15	16	17	18	19	20	21	22	23	24												
663000	Wucher	M	7										1	1			1			2	1	1	1	6											
		W																																	
		G	7										1	1		1	1			2	1	1	1	6											
670000	Alle sonstigen ST gemäß StGB - ohne Verkehrsdelikte	M	607	1	3	2	2	11	19	16	17	33	63	115	32	45	77	79	162	115	43	16	492												
		W	155	1			1	1	3	2	4	6	5	14	9	7	16	22	52	29	15	7	141												
		G	762	2	3	2	3	12	22	18	21	39	68	129	41	52	93	101	214	144	58	23	633												
671000	Verletzung der Unterhaltspflicht	M	14															2	9	2		1	14												
		W																																	
		G	14															2	9	2		1	14												
672000	Verletzung der Fürsorge- oder Erziehungspflicht	M	9													1	1	1	3	3	1		9												
		W	17										1	1	2		2	3	8	2	1		16												
		G	26										1	1	2	1	3	4	11	5	2		25												
673000	Beleidigung	M	206				1	1	2	3	3	6	21	29	10	8	18	26	63	44	17	9	177												
		W	78								1	1	2	3	4	4	8	11	27	16	8	5	75												
		G	284				1	1	2	3	4	7	23	32	14	12	26	37	90	60	25	14	252												
673100	Beleidigung auf sex. Grundlage	M	37							1	1	2	4	6	3	1	4	5	12	6	4		31												
		W	2																2				2												
		G	39							1	1	2	4	6	3	1	4	5	14	6	4		33												
674000	Sachbeschädigung	M	278	1	3	2		6	12	10	8	18	36	66	20	32	52	43	69	37	7	4	212												
		W	44	1			1		2	2	3	5	2	9	3	3	6	6	11	7	2	3	35												
		G	322	2	3	2	1	6	14	12	11	23	38	75	23	35	58	49	80	44	9	7	247												
674100	Sachbeschädigung an Kfz	M	50	1	1			2	4	2	3	5	2	11	2	5	7	5	16	9	2		39												
		W	6	1					1				1	2					2	1	1		4												
		G	56	2	1			2	5	2	3	5	3	13	2	5	7	5	18	10	3		43												
674200	Datenveränderung, Computersabotage	M	2																1			1	2												
		W																																	
		G	2																1			1	2												
674300	Sonstige Sachb. auf Straßen, Wegen oder Plätzen	M	22		1	2		2	5	3	3	6	1	12	2	3	5	2	2			1	10												
		W	4					1	1		1	1		2	2		2						2												
		G	26		1	2	1	2	6	3	4	7	1	14	4	3	7	2	2			1	12												
674500	Zerstörung wichtiger Arbeitsmittel	M	2																1			1	2												
		W																																	
		G	2																1			1	2												
675000	Sprengstoff- und Strahlungsverbrechen	M	4								1	1		1				1	1	1			3												
		W																																	
		G	4								1	1		1				1	1	1			3												
675200	Herbeiführen einer Sprengstoffexplosion	M	4								1	1		1				1	1	1			3												
		W																																	
		G	4								1	1		1				1	1	1			3												
676000	Straftaten gg. die Umwelt	M	29										1	1				3	3	10	11	1	28												
		W	1																		1		1												
		G	30										1	1				3	3	10	12	1	29												

Polizeiliche Kriminalstatistik Land Brandenburg
Aufgl. der nichtdeutschen Tatverdächtigen nach Alter und Geschlecht

Berichtszeitraum: 01.01.2015 bis 31.12.2015

Schl.- zahl der Tat	Straftat	S E X U S	Tatver- dächtige insgesamt	Kinder					Jugendliche			Heran- wachsende 18 < 21	Tatver- dächtige unter 21 Sp. 10+13+14	Erwachsene ab 21 Jahre																	
				6		8		10		12				Kinder unter 14 Sp. 5 bis 9	14		16		Jugendl. 14 < 18 Sp. 11 + 12	21		Erwachsene 21 < 25 Sp. 16 + 17	25		30		40		50	60 und älter	Erwachsene ab 21 Sp. 18 bis 23
				6	8	10	12	14	16	18	13				14	15	16	17		18	19		20	21	22	23	24				
1	2	3	4	5	6	7	8	9	10	11	12	13	14	15	16	17	18	19	20	21	22	23	24								
676100	Gewässerverunreinigung	M	4																				1	3		4					
		W																													
		G	4																				1	3		4					
676300	Verurs. v. Lärm, Erschütterungen und nichtionisierenden Strahlen	M	1																				1			1					
		W																													
		G	1																				1			1					
676400	Unerlaubter Umgang mit gefährlichen Abfällen	M	13										1	1				1	3	4	4					12					
		W																													
		G	13										1	1				1	3	4	4					12					
676500	Unerlaubtes Betreiben von Anlagen	M	1																				1			1					
		W																													
		G	1																				1			1					
676600	Unerl. Umgang mit radioaktiven Stoffen und anderen gef. Gütern	M	1																				1			1					
		W																													
		G	1																				1			1					
676800	Abfallein- / -aus- und -durchfuhr gemäß § 326 Abs. 2 StGB	M	6																				2	3	1	6					
		W																													
		G	6																				2	3	1	6					
678000	Ausspähen von Daten	M	6				1		1					1				1	3	1						5					
		W																													
		G	6				1		1					1				1	3	1						5					
700000	Strafrechtliche Nebengesetze	M	3.054	114	39	28	39	34	254	92	177	269	313	836	224	232	456	561	705	315	127	54				2.218					
		W	1.053	117	24	29	25	22	217	27	32	59	56	332	52	74	126	153	219	113	64	46				721					
		G	4.107	231	63	57	64	56	471	119	209	328	369	1.168	276	306	582	714	924	428	191	100				2.939					
710000	ST gg. strafrechtl. Nebengesetze auf dem Wirtschaftssektor	M	89							1	3	4	4	8	2	6	8	12	22	22	11	6				81					
		W	14												1	1	2	1	7	2	2					14					
		G	103							1	3	4	4	8	3	7	10	13	29	24	13	6				95					
712000	Straftaten nach AktG, GenG, GmbHG, HGB, Rechnungslegungsg, Umwandlungsg, InsO	M	31													3	3	1	5	13	6	3				31					
		W	2																							2					
		G	33													3	3	1	5	13	8	3				33					
712200	Insolvenzverschleppung § 15a InsO	M	31													3	3	1	5	13	6	3				31					
		W	2																							2					
		G	33													3	3	1	5	13	8	3				33					
713000	Delikte i.Z.m. Schwarzarbeitsbekämpfungs- und Arbeitnehmerüberlassungsgesetz	M	7															1	1	3	2					7					
		W																													
		G	7															1	1	3	2					7					
715000	ST i.Z.m. Urheberrechtsbestimmungen	M	8													1	1		3	1	3					8					
		W	1																	1						1					
		G	9													1	1		4	1	3					9					
716000	ST i.Z.m. Lebensmittel (z.B. Lebensmittel- und Futtermittelgesetzbuch)	M	17													2	2	5	6	3		1				17					
		W	4																3	1						4					
		G	21													2	2	5	9	4		1				21					

Polizeiliche Kriminalstatistik Land Brandenburg

Aufgl. der nichtdeutschen Tatverdächtigen nach Alter und Geschlecht

Berichtszeitraum: 01.01.2015 bis 31.12.2015

Schl.-zahl der Tat	Straftat	SEXUS	Tatverdächtige insgesamt	Kinder					Jugendliche			Heranwachsende 18 < 21	Tatverdächtige unter 21 Sp. 10+13+14	Erwachsene ab 21 Jahre												
				6	8	10	12	14	Kinder unter 14 Sp. 5 bis 9	14	16			Jugendl. 14 < 18 Sp. 11 + 12	21	23	Erwachsene 21 < 25 Sp. 16 + 17	25	30	40	50	60	60 und älter	Erwachsene ab 21 Sp. 18 bis 23		
																									8	10
1	2	3	4	5	6	7	8	9	10	11	12	13	14	15	16	17	18	19	20	21	22	23	24			
716100	ST nach dem Lebensmittel- und Bedarfsgegenstandsgesetz	M	4																	2	1			1	4	
		W																								
		G	4																					1		4
719000	Sonst. ST (Nebengesetze) a. d. Wirtschaftssektor (z.B. RennwG)	M	27							1	3	4	4	8	2		2	5	7	2	1		2		19	
		W	7												1	1	2	1	3	1					7	
		G	34								1	3	4	4	8	3	1	4	6	10	3	1	2			26
720000	ST gg. sonstige strafrechtliche Nebengesetze -ohne Verkehrsdelikte-	M	2.557	114	39	28	39	32	252	87	151	238	252	742	186	193	379	465	565	251	110	45			1.815	
		W	1.013	117	24	29	25	22	217	25	32	57	51	325	46	69	115	149	208	108	62	46			688	
		G	3.570	231	63	57	64	54	469	112	183	295	303	1.067	232	262	494	614	773	359	172	91			2.503	
721000	ST gg. § 27 Abs. 2 des Jugendschutzgesetzes	M	1																					1	1	
		W																								
		G	1																					1		1
722000	ST gg. § 27 Abs. 1 des Jugendschutzgesetzes	M	2										2	2												
		W																								
		G	2											2	2											
725000	Straftaten gegen das Aufenthalts-, das Asyl- und das Freizügigkeitsgesetz/EU	M	2.320	114	39	28	39	31	251	79	140	219	231	701	169	178	347	417	517	212	89	37			1.619	
		W	972	117	24	29	25	22	217	24	28	52	46	315	44	66	110	142	199	104	58	44			657	
		G	3.292	231	63	57	64	53	468	103	168	271	277	1.016	213	244	457	559	716	316	147	81			2.276	
725100	Unerlaubte Einreise gem. § 95 Abs. 1 Nr. 3 und Abs. 2 Nr. 1a Aufenthaltsgesetz	M	1.096	82	24	20	28	19	173	37	67	104	107	384	82	84	166	196	228	89	30	3			712	
		W	538	85	20	22	16	14	157	15	12	27	24	208	25	39	64	73	113	47	22	11			330	
		G	1.634	167	44	42	44	33	330	52	79	131	131	592	107	123	230	269	341	136	52	14			1.042	
725200	Einschleusen von Ausländern gemäß § 96 Aufenthaltsgesetz	M	95										3	3	5	4	9	17	30	19	11	6			92	
		W	11													1	1	4	3	1	1	1			11	
		G	106											3	3	5	5	10	21	33	20	12	7			103
725300	Erschleichen eines Aufenthaltstitels gemäß § 95 Abs. 2 Nr. 2 Aufenthaltsgesetz	M	49	1	2	1		1	5	1	1	2	4	11	1	4	5	8	16	4	5				38	
		W	31	2	1		1		4	2	1	3		7		2	2	4	10	3	5				24	
		G	80	3	3	1	1	1	9	3	2	5	4	18	1	6	7	12	26	7	10				62	
725400	Einschleusen mit Todesfolge; gewerbs- und bandenm. Einschl. v. Ausländern	M	12										1	1						7	3		1		11	
		W	3															1	2						3	
		G	15										1	1			1	9	3			1			14	
725500	Straftaten gegen §§ 84, 85 Asylgesetz	M	20								1	1	1	2	5	1	6	4	7	1					18	
		W	2													1	1		1						2	
		G	22									1	1	2	5	2	7	4	8	1					20	
725700	Unerl. Aufenthalt gem. § 95 Abs. 1 Nr. 1, 2 und Abs. 2 Nr. 1b Aufenthaltsgesetz	M	946	31	13	8	11	11	74	42	63	105	103	282	66	77	143	171	209	79	35	27			664	
		W	376	30	3	7	8	8	56	8	13	21	21	98	18	25	43	53	72	49	30	31			278	
		G	1.322	61	16	15	19	19	130	50	76	126	124	380	84	102	186	224	281	128	65	58			942	
725800	Einreise oder Aufenthalt trotz Versagung des Freizügigkeitsrechts	M	24															5	7	9	3				24	
		W																								
		G	24															5	7	9	3				24	
725900	Sonstige Verstöße gg. das Aufenthaltsgesetz	M	120							3	11	14	18	32	11	13	24	22	24	12	6				88	
		W	26								2	2	1	3	1	1	2	8	5	5	2	1			23	
		G	146							3	13	16	19	35	12	14	26	30	29	17	8	1			111	

Polizeiliche Kriminalstatistik Land Brandenburg
Aufgl. der nichtdeutschen Tatverdächtigen nach Alter und Geschlecht

Berichtszeitraum:

01.01.2015 bis 31.12.2015

Schl.-zahl der Tat	Straftat	SEXUS	Tatverdächtige insgesamt	Kinder							Jugendliche			Heranwachsende 18 < 21	Tatverdächtige unter 21 Sp. 10+13+14	Erwachsene ab 21 Jahre											
				6	8 bis unter		12	14	Kinder unter 14 Sp. 5 bis 9	14 bis unter 16 bis unter 16 18	Jugendl. 14 < 18 Sp. 11 + 12	21 bis unter 23 25	Erwachsene 21 < 25 Sp. 16 + 17			25	30 bis unter		40	50	60 und älter	Erwachsene ab 21 ab 21 Sp. 18 bis 23					
					8	10											10	10					20	20	20	20	
1	2	3	4	5	6	7	8	9	10	11	12	13	14	15	16	17	18	19	20	21	22	23	24				
732100	Unerl. Handel und Schmuggel mit/von Heroin	M	2																					2			
		W																									
		G	2																							2	
732600	Unerl. Handel/Schmuggel Amphet./Deriv. in Pulver-/flüss.-/Tabl.-/Kapself. (Ecs.)	M	7										1	1	2		2	2		1						6	
		W	1												1		1									1	
		G	8											1	1	3		3	2	1			1			7	
732700	Unerl. Handel/Schmuggel Methamphet. in Pulver-/krist.-/flüss.-/Tabl.-/Kapselform	M	4								1	1		1						2	1					3	
		W																									
		G	4									1	1		1						2	1				3	
732800	Unerl. Handel und Schmuggel (§ 29 BtMG) mit/von Cannabis und Zubereitungen	M	41							1	2	3	10	13	5	1	6	7	10	4	1					28	
		W	3											2	2			1								1	
		G	44								1	2	3	12	15	5	1	6	8	10	4	1				29	
732900	Unerl. Handel und Schmuggel (§ 29 BtMG) mit/von sonstigen Btm	M	4															1	2	1						4	
		W																									
		G	4																1	2	1					4	
733000	Unerl. Einfuhr von Btm gemäß § 30 Abs. 1 Nr. 4 BtMG (in ngM)	M	1																							1	
		W																									
		G	1																								1
733700	Unerl. Einfuhr in ngM v. Methamphet. in Pulver-/krist.-/flüss.-/Tabl.-/Kapself.	M	1																							1	
		W																									
		G	1																								1
734000	Sonstige Verstöße gg. das BtMG	M	22					1	1			1	1	2	4	2	2	4	5	6	2	1				18	
		W	4											1	1		1	1						1		3	
		G	26					1	1			1	1	3	5	2	3	5	5	7	2	1	1			21	
734100	Unerl. Anbau von Betäubungsmitteln	M	1																1							1	
		W	2															1	1							2	
		G	3																1	1	1					3	
734500	Abgabe, Verabr. o. Überl. v. Btm an Minderjährige	M	6												2		2	1	1	1	1					6	
		W																									
		G	6													2		2	1	1	1	1				6	
734800	Unerl. Handel, Herstellung, Abgabe und Besitz in ngM von Btm	M	15					1	1		1	1	2	4		2	2	3	5	1						11	
		W	2											1	1									1		1	
		G	17					1	1		1	1	3	5		2	2	3	5	1			1			12	
740000	Straft. gg. strafrechtl. Nebenges. auf dem Umwelt- und Verbraucherschutzsektor	M	8																	1	4	1	2			8	
		W																									
		G	8																	1	4	1	2			8	
743000	ST nach dem Bundesnaturschutz-, Tierschutz-, Bundesjagd- und PflanzenschutzG	M	6																		1	3				6	
		W																									
		G	6																			1	3			2	6
890000	ST insgesamt, o. Verst. g. Aufenth., Asyl- u. FreizügigkeitsG/EU	M	8.120	5	8	13	26	63	115	130	232	362	852	1.329	620	587	1.207	1.460	2.186	1.231	545	162			6.791		
		W	1.605	3	3	4	11	17	38	39	61	100	145	283	82	100	182	242	453	265	122	58			1.322		
		G	9.725	8	11	17	37	80	153	169	293	462	997	1.612	702	687	1.389	1.702	2.639	1.496	667	220			8.113		

Polizeiliche Kriminalstatistik Land Brandenburg

Aufgl. der nichtdeutschen Tatverdächtigen nach Alter und Geschlecht

Berichtszeitraum: 01.01.2015 bis 31.12.2015

Schl.- zahl der Tat	Straftat	S E X U S	Tatver- dächtige insgesamt	Kinder					Jugendliche			Heran- wachsende 18 < 21	Tatver- dächtige unter 21 Sp. 10+13+14	Erwachsene ab 21 Jahre											
				6 8 10 12 bis unter					Kinder unter 14	14 16 bis unter				Jugendl. 14 < 18	21 23 bis unter		Erwachsene 21 < 25	25 30 40 bis unter			50	60 und älter	Erwachsene ab 21		
				6	8	10	12	14	Sp. 5 bis 9	16	18			Sp. 11 + 12	16	17	18	19	20	21	22	23	24		
1	2	3	4	5	6	7	8	9	10	11	12	13	14	15	16	17	18	19	20	21	22	23	24		
891000	Rauschgiftkriminalität	M	445					2		2	6	25	31	67	100	40	37	77	96	127	39	5	1	345	
		W	34								2		2	6	8	5	4	9	6	5	4	1	1	26	
		G	479					2		2	8	25	33	73	108	45	41	86	102	132	43	6	2	371	
891100	direkte Beschaffungskriminalität	M	3											3	3										
		W	1																				1		
		G	4												3	3							1		
892000	Gewaltkriminalität	M	550			4	4	7		15	12	29	41	78	134	54	55	109	97	134	53	20	3	416	
		W	60									1	2	3	5	8	2	2	12	15	13	8	2	52	
		G	610			4	4	7		15	13	31	44	83	142	54	57	111	109	149	66	28	5	468	
892500	Mord und Totschlag	M	9											1	1	2	2	2	2	4				8	
		W																							
		G	9											1	1	2	2	2	2	4					8
893000	Wirtschaftskriminalität und zwar:	M	116									1	1	2	3	2	4	6	11	33	34	20	9	113	
		W	8																	4	1	3		8	
		G	124									1	1	2	3	2	4	6	11	37	35	23	9	121	
893100	Wikri bei Betrug	M	40													2	2	2	2	10	14	7	5	40	
		W	4																	2	1	1		4	
		G	44														2	2	2	12	15	8	5	44	
893200	Wikri - Insolvenzstraftaten gemäß StGB und Nebenstrafrecht	M	35													3	3	3	1	5	15	7	4	35	
		W	2																			2		2	
		G	37														3	3	3	1	5	15	9	4	37
893300	Wikri - im Anlage- und Finanzierungsbereich pp.	M	5													1	1			3		1		5	
		W																							
		G	5														1	1			3		1		5
893400	Wikri - Wettbewerbsdelikte	M	4																	1	1	2		4	
		W	1																	1				1	
		G	5																	2	1	2		5	
893500	Wikri - i.Z.m. Arbeitsverhältnissen	M	31													2	2	2	2	9	8	6	4	31	
		W																							
		G	31														2	2	2	9	8	6	4	31	
893600	Wikri - Betrug und Untreue i.Z.m. Beteiligungen und Kapitalanlagen	M	4													1	1			2		1		4	
		W																							
		G	4														1	1			2		1		4
894000	KFZ-Kriminalität	M	725	1	1			2	4	3	11	14	73	91	58	59	117	145	239	91	34	8		634	
		W	29	1					1					2	3	1		1	6	12	5	2		26	
		G	754	2	1		2	5	3	11	14	75	94	59	59	118	151	251	96	36	8			660	
895000	Menschenhandel	M	6																2	3	1			6	
		W																							
		G	6																2	3	1				6
896000	ST gegen Bestimmungen zum Schutze der Jugend	M	4								1		1	2	3							1		1	
		W																							
		G	4								1		1	2	3							1			1

Polizeiliche Kriminalstatistik Land Brandenburg

Aufgl. der nichtdeutschen Tatverdächtigen nach Alter und Geschlecht

Berichtszeitraum: 01.01.2015 bis 31.12.2015

Schl.- zahl der Tat	Straftat	S E X U S	Tatver- dächtige insgesamt	Kinder						Jugendliche			Heran- wachsende 18 < 21	Tatver- dächtige unter 21 Sp. 10+13+14	Erwachsene ab 21 Jahre																				
				6		8		10		12		Kinder unter 14 Sp. 5 bis 9			14 bis unter 16		Jugendl. 14 < 18 Sp. 11 + 12	21 bis unter 23		23 bis unter 25		Erwachsene 21 < 25 Sp. 16 + 17		25 bis unter 30		30 bis unter 40		40 bis unter 50		50 bis unter 60		60 und älter		Erwachsene ab 21 Sp. 18 bis 23	
				5	6	7	8	9	10	11	12	13			14	15	16	17	18	19	20	21	22	23	24										
1	2	3	4	5	6	7	8	9	10	11	12	13	14	15	16	17	18	19	20	21	22	23	24												
897000	Computerkriminalität	M	38				1		1				1	2		2	2	7	14	11	2		36												
		W	4								1		1	1		1			1	1				3											
		G	42				1		1	1	1		1	1	3	3	3	7	15	12	2			39											
898000	Straftaten insgesamt auf dem Umwelt- und Verbraucherschutzsektor	M	78								1	1	1	2	1	2	3	15	15	25	14	4		76											
		W	6																	4	1	1			6										
		G	84									1	1	1	2	1	2	3	15	19	26	15	4		82										
898100	Umweltstraftaten gemäß 29. Abschnitt des StGB	M	29										1	1					3	3	10	11	1	28											
		W	1																			1		1											
		G	30											1	1								1		29										
898200	Sonstige Straftaten nach dem StGB mit Umweltrelevanz	M	24								1	1		1	1		1	7	5	8	2			23											
		W	1																	1					1										
		G	25									1	1		1	1		1	7	6	8	2			24										
898300	Straftaten auf dem Umwelt- und Verbraucherschutzsektor gem. straf. Nebengesetze	M	25													2	2	5	7	7	1	3		25											
		W	4																	3	1				4										
		G	29													2	2	5	10	8	1	3			29										
899000	Straßenkriminalität	M	901	1	2	3		8	14	22	38	60	102	176	80	79	159	171	255	97	36	7		725											
		W	53	1		1	1	1		4		5	5	9	18	4	3	7	10	11	5	2			35										
		G	954	2	2	4	1	9		18	22	43	65	111	194	84	82	166	181	266	102	38	7		760										
899100	Straßenraub	M	43								3	5	8	5	13	6	4	10	7	10	3			30											
		W	4									1	1	1	2		1				1			2											
		G	47									3	6	9	6	15	6	5	11	7	10	4			32										
899200	Straßendiebstahl	M	639					2	2	9	24	33	78	113	56	51	107	124	189	69	31	6		526											
		W	35			1		1	2		3	3	7	12	2	2	4	9	6	3	1			23											
		G	674			1		3	4	9	27	36	85	125	58	53	111	133	195	72	32	6		549											
899500	Sachbeschädigung durch Graffiti insgesamt	M	11								1	1	5	6		1	1	2	2					5											
		W	3								1	1	2	2					1						1										
		G	14								2	1	3	5	8		1	3	2						6										

Tabelle 91

- Aufgliederung der Opfer nach Alter und Geschlecht -

In der Tabelle 91 werden Angaben über die Opfer bei den im Straftatenkatalog mit "O" gekennzeichneten Straftaten(-gruppen) für vollendete Taten, für versuchte Taten und insgesamt ausgedruckt.

Die Opfer werden nach männlich und weiblich getrennt in fünf Altersgruppen aufgliedert.

Soweit bei einem Tabellenausdruck für Schlüsselzahlen keine Werte auszuwerfen sind, wird diese Zeile unterdrückt.

Polizeiliche Kriminalstatistik des Landes Brandenburg
Aufgliederung der Opfer nach Alter und Geschlecht

Berichtszeitraum: 01.01.2015 bis 31.12.2015

Schl.- zahl der Tat	Straftat		Opfer			davon:											
			insgesamt	männlich	weiblich	Kinder				Jugendliche		Heranwachsende		Erwachsene			
						bis unter 6		6 bis unter 14		14 bis unter 18		18 bis unter 21		21 bis unter 60		60 und älter	
						männlich	weiblich	männlich	weiblich	männlich	weiblich	männlich	weiblich	männlich	weiblich	männlich	weiblich
1	2	3	4	5	6	7	8	9	10	11	12	13	14	15	16	17	18
-----	Straftaten insgesamt	voll	23.556	13.286	10.270	173	154	1.045	838	1.025	907	821	587	9.195	7.003	1.027	781
		vers	1.379	842	537	6	3	59	35	49	47	44	39	610	353	74	60
		insg	24.935	14.128	10.807	179	157	1.104	873	1.074	954	865	626	9.805	7.356	1.101	841
000000	ST gg. das Leben	voll	56	31	25	1	1	1					1	13	7	16	16
		vers	58	39	19	1	1			3		1		28	15	6	3
		insg	114	70	44	2	2	1		3		1	1	41	22	22	19
010000	Mord	voll	11	6	5									4	3	2	2
		vers	23	14	9					3				9	8	2	1
		insg	34	20	14					3				13	11	4	3
011000	Mord i.Z.m. Raubdelikten	voll	3	1	2											1	2
		vers															
		insg	3	1	2												1
020000	Totschlag und Tötung auf Verlangen	voll	8	6	2									3	1	3	1
		vers	35	25	10	1	1					1		19	7	4	2
		insg	43	31	12	1	1					1		22	8	7	3
030000	Fahrlässige Tötung - nicht i.V.m. Verkehrsunfall	voll	37	19	18	1	1	1					1	6	3	11	13
		vers															
		insg	37	19	18	1	1	1						1	6	3	11
100000	ST gg. die sex. Selbstbestimmung	voll	1.068	199	869	13	48	122	297	25	151	8	67	30	275	1	31
		vers	98	20	78	1		14	11	4	15		12	1	36		4
		insg	1.166	219	947	14	48	136	308	29	166	8	79	31	311	1	35
110000	unter Gewaltanw. o. Ausnutzen e. Abhängigkeitsverh.	voll	314	27	287			1	2	11	72	3	45	12	158		10
		vers	65	2	63					1	13		12	1	34		4
		insg	379	29	350			1	2	12	85	3	57	13	192		14
111000	Vergewaltigung und sex. Nötigung	voll	163	10	153			1	2	3	25	3	27	3	94		5
		vers	31		31						4		7		17		3
		insg	194	10	184			1	2	3	29	3	34	3	111		8
111100	Vergewalt./sex. Nötigung überfallartig (Einzeltäter)	voll	7		7								1		6		
		vers	5		5								2		2		1
		insg	12		12								3		8		1
111200	Vergewalt./sex. Nötigung überfallartig (durch Gruppen)	voll	1		1						1						
		vers															
		insg	1		1							1					
111300	Vergewalt./sex. Nötigung durch Gruppen	voll	7	4	3					1		3	1		2		
		vers	1		1										1		
		insg	8	4	4					1		3	1		3		

Polizeiliche Kriminalstatistik des Landes Brandenburg
Aufgliederung der Opfer nach Alter und Geschlecht

Berichtszeitraum: 01.01.2015 bis 31.12.2015

Schl.- zahl der Tat	Straftat		Opfer			davon:												
			insgesamt	männlich	weiblich	Kinder				Jugendliche		Heranwachsende		Erwachsene				
						bis unter 6		6 bis unter 14		14 bis unter 18		18 bis unter 21		21 bis unter 60		60 und älter		
						männlich	weiblich	männlich	weiblich	männlich	weiblich	männlich	weiblich	männlich	weiblich	männlich	weiblich	
1	2	3	4	5	6	7	8	9	10	11	12	13	14	15	16	17	18	
212000	Raubüberfälle auf sonstige Zahlstellen und Geschäfte	voll	65	14	51								1	1	13	49		1
		vers	11	1	10									1	1	7		2
		insg	76	15	61								1	2	14	56		3
212100	Raubüberfälle auf Spielhallen	voll	5		5													5
		vers	1		1													1
		insg	6		6													6
212200	Raubüberfälle auf Tankstellen	voll	17	7	10										7	9		1
		vers	1		1											1		
		insg	18	7	11										7	10		1
213000	Raubüberfälle auf Geld- und Werttransporte	voll	1	1											1			
		vers																
		insg	1	1												1		
213100	Raubüberfälle auf Geld- und Kassenboten	voll	1	1											1			
		vers																
		insg	1	1											1			
214000	Räuberischer Angriff auf Kraftfahrer	voll	3	1	2										1	2		
		vers	5	3	2										3	2		
		insg	8	4	4										4	4		
216000	Handtaschenraub	voll	94	10	84						2			1	6	37	4	44
		vers	23	3	20									1	2	15	1	4
		insg	117	13	104						2		2	8	52	5	48	
217000	Sonstige Raubüberfälle auf Straßen, Wegen oder Plätzen	voll	353	288	65			12	9	58	6	46	5	157	37	15	8	
		vers	101	71	30			7	4	13	3	7	4	38	14	6	5	
		insg	454	359	95			19	13	71	9	53	9	195	51	21	13	
218000	Raub zur Erlangung von Betäubungsmitteln	voll	2	2							1				1			
		vers																
		insg	2	2							1				1			
219000	Raubüberfälle in Wohnungen	voll	109	80	29				1	4	3	9		58	13	9	12	
		vers	12	9	3			1				1		4	1	3	2	
		insg	121	89	32			1	1	4	3	10		62	14	12	14	
220000	Körperverletzung	voll	12.628	7.531	5.097	137	87	704	383	738	481	564	296	4.864	3.466	524	384	
		vers	836	565	271	3	1	23	10	28	20	28	16	435	196	48	28	
		insg	13.464	8.096	5.368	140	88	727	393	766	501	592	312	5.299	3.662	572	412	
221000	Körperverletzung mit Todesfolge	voll	6	3	3									2		1	3	
		vers																
		insg	6	3	3									2		1	3	

Polizeiliche Kriminalstatistik des Landes Brandenburg
Aufgliederung der Opfer nach Alter und Geschlecht

Berichtszeitraum: 01.01.2015 bis 31.12.2015

Schl.- zahl der Tat	Straftat		Opfer			davon:											
			insgesamt	männlich	weiblich	Kinder				Jugendliche		Heranwachsende		Erwachsene			
						bis unter 6		6 bis unter 14		14 bis unter 18		18 bis unter 21		21 bis unter 60		60 und älter	
						männlich	weiblich	männlich	weiblich	männlich	weiblich	männlich	weiblich	männlich	weiblich	männlich	weiblich
1	2	3	4	5	6	7	8	9	10	11	12	13	14	15	16	17	18
222000	Gefährliche und schwere Körperverletzung	voll	2.514	1.863	651	6	4	127	51	186	81	165	44	1.285	422	94	49
		vers	465	323	142	1		12	7	16	13	18	9	248	96	28	17
		insg	2.979	2.186	793	7	4	139	58	202	94	183	53	1.533	518	122	66
222100	Gefährliche und schwere Körperverletzung auf Straßen, Wegen oder Plätzen	voll	876	724	152	1		31	19	98	35	83	11	487	80	24	7
		vers	147	116	31	1		6	2	8	4	7	3	85	19	9	3
		insg	1.023	840	183	2		37	21	106	39	90	14	572	99	33	10
223000	Misshandlung von Schutzbefohlenen	voll	291	152	139	53	36	63	57	23	32	1	4	7	2	5	8
		vers															
		insg	291	152	139	53	36	63	57	23	32	1	4	7	2	5	8
223100	Misshandlung von Kindern	voll	209	116	93	53	36	63	57								
		vers															
		insg	209	116	93	53	36	63	57								
224000	Vorsätzliche einfache Körperverletzung § 223 StGB	voll	9.030	5.122	3.908	51	34	479	231	509	332	394	238	3.338	2.815	351	258
		vers	371	242	129	2	1	11	3	12	7	10	7	187	100	20	11
		insg	9.401	5.364	4.037	53	35	490	234	521	339	404	245	3.525	2.915	371	269
225000	Fahrlässige Körperverletzung	voll	787	391	396	27	13	35	44	20	36	4	10	232	227	73	66
		vers															
		insg	787	391	396	27	13	35	44	20	36	4	10	232	227	73	66
230000	ST gg. die persönliche Freiheit	voll	7.899	4.068	3.831	22	18	190	146	183	262	175	207	3.056	2.919	442	279
		vers	154	76	78	1	1	9	8		8	4	4	53	47	9	10
		insg	8.053	4.144	3.909	23	19	199	154	183	270	179	211	3.109	2.966	451	289
231000	Menschenraub, Entziehung Minderjähriger, Kinderhandel	voll	157	83	74	11	7	10	11	2	3		1	59	52	1	
		vers	10	3	7		1	3	1		1				4		
		insg	167	86	81	11	8	13	12	2	4		1	59	56	1	
231100	Menschenraub	voll	1	1										1			
		vers															
		insg	1	1										1			
231200	Entziehung Minderjähriger	voll	156	82	74	11	7	10	11	2	3		1	58	52	1	
		vers	10	3	7		1	3	1		1				4		
		insg	166	85	81	11	8	13	12	2	4		1	58	56	1	
232000	Freiheitsber., Nötigung, Bedrohung, Zwangsheirat, Nachstellung (Stalking)	voll	7.733	3.980	3.753	11	11	180	135	181	259	175	205	2.992	2.864	441	279
		vers	144	73	71	1		6	7		7	4	4	53	43	9	10
		insg	7.877	4.053	3.824	12	11	186	142	181	266	179	209	3.045	2.907	450	289
232100	Freiheitsberaubung	voll	168	51	117	1	1	7	4	1	18	6	17	26	62	10	15
		vers	11	4	7			2	2		2	1		1	3		
		insg	179	55	124	1	1	9	6	1	20	7	17	27	65	10	15

Polizeiliche Kriminalstatistik des Landes Brandenburg
Aufgliederung der Opfer nach Alter und Geschlecht

Berichtszeitraum: 01.01.2015 bis 31.12.2015

Schl.- zahl der Tat	Straftat		Opfer			davon:											
			insgesamt	männlich	weiblich	Kinder				Jugendliche		Heranwachsende		Erwachsene			
						bis unter 6		6 bis unter 14		14 bis unter 18		18 bis unter 21		21 bis unter 60		60 und älter	
						männlich	weiblich	männlich	weiblich	männlich	weiblich	männlich	weiblich	männlich	weiblich	männlich	weiblich
1	2	3	4	5	6	7	8	9	10	11	12	13	14	15	16	17	18
232200	Nötigung	voll	2.865	1.727	1.138	3	5	73	53	55	73	49	53	1.342	851	205	103
		vers	133	69	64	1		4	5		5	3	4	52	40	9	10
		insg	2.998	1.796	1.202	4	5	77	58	55	78	52	57	1.394	891	214	113
232300	Bedrohung	voll	3.561	1.972	1.589	6	3	90	64	120	121	116	89	1.452	1.195	188	117
		vers															
		insg	3.561	1.972	1.589	6	3	90	64	120	121	116	89	1.452	1.195	188	117
232400	Nachstellung	voll	1.139	230	909	1	2	10	14	5	47	4	46	172	756	38	44
		vers															
		insg	1.139	230	909	1	2	10	14	5	47	4	46	172	756	38	44
233000	Erpress. Menschenraub	voll	2	2										2			
		vers															
		insg	2	2											2		
236000	Menschenhandel z. Z. der sex. Ausbeutung	voll	3		3								1		2		
		vers															
		insg	3		3									1		2	
236100	Menschenhandel z. Z. der sex. Ausbeutung gemäß § 232 Abs. 1 StGB	voll	2		2								1		1		
		vers															
		insg	2		2									1		1	
236500	Menschenhandel zum Zweck der sex. Ausbeutung § 232 Abs. 4 StGB	voll	1		1											1	
		vers															
		insg	1		1												1
237000	Menschenhandel zum Zweck der Ausbeutung der AK	voll	3	2	1										2	1	
		vers															
		insg	3	2	1											2	1
237100	Menschenhandel zum Zweck der Ausbeutung der AK gemäß § 233 Abs. 1 StGB	voll	3	2	1										2	1	
		vers															
		insg	3	2	1											2	1
238000	Förderung des Menschenhandels	voll	1	1											1		
		vers															
		insg	1	1												1	
238100	Förd. des Menschenhandels § 233a Abs. 1 StGB i.V.m. § 232 StGB	voll	1	1											1		
		vers															
		insg	1	1												1	
600000	Sonstige Straftatbestände (StGB)	voll	1.025	889	136			5	1	2	1	11	5	866	129	5	
		vers	1	1										1			
		insg	1.026	890	136			5	1	2	1	11	5	867	129	5	

Polizeiliche Kriminalstatistik des Landes Brandenburg
Aufgliederung der Opfer nach Alter und Geschlecht

Berichtszeitraum: 01.01.2015 bis 31.12.2015

Schl.- zahl der Tat	Straftat		Opfer			davon:													
			insgesamt	männlich	weiblich	Kinder				Jugendliche		Heranwachsende		Erwachsene					
						bis unter 6		6 bis unter 14		14 bis unter 18		18 bis unter 21		21 bis unter 60		60 und älter			
						männlich	weiblich	männlich	weiblich	männlich	weiblich	männlich	weiblich	männlich	weiblich	männlich	weiblich		
1	2	3	4	5	6	7	8	9	10	11	12	13	14	15	16	17	18		
620000	Widerstand gg. die Staatsgewalt und ST gg. die öff. Ordnung	voll	954	835	119								5	4	829	115	1		
		vers																	
		insg	954	835	119									5	4	829	115	1	
621000	Widerstand gg. die Staatsgewalt	voll	954	835	119								5	4	829	115	1		
		vers																	
		insg	954	835	119									5	4	829	115	1	
640000	Brandstiftung und Herbeiführen einer Brandgefahr	voll	2		2							1		1					
		vers																	
		insg	2		2								1		1				
641000	(Vorsätzliche) Brandstiftung und Herbeiführen einer Brandgefahr	voll	2		2							1		1					
		vers																	
		insg	2		2								1		1				
650000	Wettbewerbs-, Korruptions- und Amtsdelikte	voll	64	50	14			4	1	2			6		36	13	2		
		vers	1	1											1				
		insg	65	51	14			4	1	2			6		37	13	2		
655000	Sonstige Straftaten im Amt	voll	64	50	14			4	1	2			6		36	13	2		
		vers	1	1											1				
		insg	65	51	14			4	1	2			6		37	13	2		
655100	Körperverletzung im Amt	voll	64	50	14			4	1	2			6		36	13	2		
		vers	1	1											1				
		insg	65	51	14			4	1	2			6		37	13	2		
670000	Alle sonstigen ST gemäß StGB - ohne Verkehrsdelikte	voll	5	4	1			1							1	1	2		
		vers																	
		insg	5	4	1			1							1	1	2		
890000	ST insgesamt, o. Verst. g. Aufenth.-, Asyl- u. FreizügigkeitsG/EU	voll	23.556	13.286	10.270	173	154	1.045	838	1.025	907	821	587	9.195	7.003	1.027	781		
		vers	1.379	842	537	6	3	59	35	49	47	44	39	610	353	74	60		
		insg	24.935	14.128	10.807	179	157	1.104	873	1.074	954	865	626	9.805	7.356	1.101	841		
891000	Rauschgiftkriminalität	voll	2	2							1				1				
		vers																	
		insg	2	2							1				1				
891100	direkte Beschaffungskriminalität	voll	2	2						1					1				
		vers																	
		insg	2	2						1					1				
892000	Gewaltkriminalität	voll	3.584	2.458	1.126	6	4	151	64	266	118	231	82	1.665	727	139	131		
		vers	786	503	283	2	1	25	13	33	21	30	23	368	187	45	38		
		insg	4.370	2.961	1.409	8	5	176	77	299	139	261	105	2.033	914	184	169		

Polizeiliche Kriminalstatistik des Landes Brandenburg
Aufgliederung der Opfer nach Alter und Geschlecht

Berichtszeitraum: 01.01.2015 bis 31.12.2015

Schl.- zahl der Tat	Straftat		Opfer			davon:												
			insgesamt	männlich	weiblich	Kinder				Jugendliche		Heranwachsende		Erwachsene				
						bis unter 6		6 bis unter 14		14 bis unter 18		18 bis unter 21		21 bis unter 60		60 und älter		
						männlich	weiblich	männlich	weiblich	männlich	weiblich	männlich	weiblich	männlich	weiblich	männlich	weiblich	
1	2	3	4	5	6	7	8	9	10	11	12	13	14	15	16	17	18	
892500	Mord und Totschlag	voll	19	12	7										7	4	5	3
		vers	58	39	19	1	1			3		1		28	15	6	3	
		insg	77	51	26	1	1			3		1		35	19	11	6	
895000	Menschenhandel	voll	7	3	4								1	3	3			
		vers																
		insg	7	3	4								1	3	3			
899000	Straßenkriminalität	voll	1.509	1.050	459	1		43	28	158	74	134	33	670	249	44	75	
		vers	281	193	88	1		13	6	21	7	14	10	128	52	16	13	
		insg	1.790	1.243	547	2		56	34	179	81	148	43	798	301	60	88	
899100	Straßenraub	voll	451	300	151			12	9	58	8	46	6	165	76	19	52	
		vers	129	77	52			7	4	13	3	7	5	43	31	7	9	
		insg	580	377	203			19	13	71	11	53	11	208	107	26	61	

Tabelle 92

- Opfer-Tatverdächtigen-Beziehung -

Tabelle 92 gliedert die Opfer bei den im Straftatenkatalog mit "O" gekennzeichneten Straftaten(-gruppen) für vollendete Taten, für versuchte Taten und insgesamt nach ihrer Beziehung zu den Tatverdächtigen (vom Opfer aus gesehen) nach männlichen und weiblichen Opfern gesondert.

Vorrang hat stets die engste Beziehung.

Soweit bei einem Tabellenausdruck für Schlüsselzahlen keine Werte auszuwerfen sind, wird diese Zeile unterdrückt.

Polizeiliche Kriminalstatistik des Landes Brandenburg
Opfer-Tatverdächtigen-Beziehung

Berichtszeitraum: 01.01.2015 bis 31.12.2015

Schlüsselzahl der Tat	Straftat	Vollendung Versuch Insgesamt	Opfer			Beziehung des Opfers zum Tatverdächtigen															
			insges.	männlich	weiblich	Ehe / Partnerschaft / Familie einschl. Angehörige			Informelle soziale Beziehungen			Formelle soziale Beziehungen in Institutionen, Organisationen und Gruppen			Keine Beziehung			Ungeklärt			
						insges.	männlich	weiblich	insges.	männlich	weiblich	insges.	männlich	weiblich	insges.	männlich	weiblich	insges.	männlich	weiblich	
1	2	3	4	5	6	7	8	9	10	11	12	13	14	15	16	17	18	19	20	21	
-----	Straftaten insgesamt	voll	23.556	13.286	10.270	5.308	1.393	3.915	6.569	3.935	2.634	985	562	423	7.584	5.245	2.339	3.110	2.151	959	
		vers	1.379	842	537	190	76	114	372	239	133	52	25	27	549	348	201	216	154	62	
		insg	24.935	14.128	10.807	5.498	1.469	4.029	6.941	4.174	2.767	1.037	587	450	8.133	5.593	2.540	3.326	2.305	1.021	
000000	ST gg. das Leben	voll	56	31	25	10	3	7	10	9	1	11	5	6	15	10	5	10	4	6	
		vers	58	39	19	13	7	6	12	9	3	3	3		28	18	10	2	2		
		insg	114	70	44	23	10	13	22	18	4	14	8	6	43	28	15	12	6	6	
010000	Mord	voll	11	6	5	4	1	3	4	3	1							3	2	1	
		vers	23	14	9	4	2	2	2	1	1				16	10	6	1	1		
		insg	34	20	14	8	3	5	6	4	2				16	10	6	4	3	1	
011000	Mord i.Z.m. Raubdelikten	voll	3	1	2				1		1							2	1	1	
		vers																			
		insg	3	1	2				1		1							2	1	1	
020000	Totschlag und Tötung auf Verlangen	voll	8	6	2	2		2	5	5								1	1		
		vers	35	25	10	9	5	4	10	8	2	3	3		12	8	4	1	1		
		insg	43	31	12	11	5	6	15	13	2	3	3		12	8	4	2	2		
030000	Fahrlässige Tötung - nicht i.V.m. Verkehrsunfall -	voll	37	19	18	4	2	2	1	1			11	5	6	15	10	5	6	1	5
		vers																			
		insg	37	19	18	4	2	2	1	1			11	5	6	15	10	5	6	1	5
100000	ST gg. die sex. Selbstbestimmung	voll	1.068	199	869	240	28	212	381	83	298	37	20	17	310	47	263	100	21	79	
		vers	98	20	78	12	1	11	37	13	24				34	4	30	15	2	13	
		insg	1.166	219	947	252	29	223	418	96	322	37	20	17	344	51	293	115	23	92	
110000	unter Gewaltanw. o. Ausnutzen e. Abhängigkeitsverh.	voll	314	27	287	96	2	94	127	16	111	14	4	10	49	3	46	28	2	26	
		vers	65	2	63	8		8	22	2	20				27		27	8		8	
		insg	379	29	350	104	2	102	149	18	131	14	4	10	76	3	73	36	2	34	
111000	Vergewaltigung und sex. Nötigung	voll	163	10	153	63	1	62	59	7	52	2		2	20	1	19	19	1	18	
		vers	31		31	3		3	9		9				14		14	5		5	
		insg	194	10	184	66	1	65	68	7	61	2		2	34	1	33	24	1	23	
111100	Vergewalt./sex. Nötigung überfallartig (Einzeltäter)	voll	7		7	1		1	2		2	1		1		2		2	1	1	
		vers	5		5				1		1				4		4				
		insg	12		12	1		1	3		3	1		1		6		6	1	1	
111200	Vergewalt./sex. Nötigung überfallartig (durch Gruppen)	voll	1		1													1		1	
		vers																			
		insg	1		1														1		1
111300	Vergewalt./sex. Nötigung durch Gruppen	voll	7	4	3				5	3	2				2	1	1			1	
		vers	1		1														1		1
		insg	8	4	4				5	3	2				2	1	1			1	1
111400	Sonstige Straftaten gemäß § 177 Abs. 2 Nr. 1, Abs. 3 und 4 StGB	voll	148	6	142	62	1	61	52	4	48	1		1	16		16	17	1	16	
		vers	25		25	3		3	8		8				10		10	4		4	
		insg	173	6	167	65	1	64	60	4	56	1		1	26		26	21	1	20	
112000	Sonstige sex. Nötigung	voll	121	12	109	13		13	64	8	56	8	1	7	27	2	25	9	1	8	
		vers	31	1	30	4		4	12	1	11				12		12	3		3	
		insg	152	13	139	17		17	76	9	67	8	1	7	39	2	37	12	1	11	

Polizeiliche Kriminalstatistik des Landes Brandenburg
Opfer-Tatverdächtigen-Beziehung

Berichtszeitraum: 01.01.2015

bis 31.12.2015

Schlüsselzahl der Tat	Straftat	Vollendung Versuch Insgesamt	Opfer			Beziehung des Opfers zum Tatverdächtigen															
			insges.	männlich	weiblich	Ehe / Partnerschaft / Familie einschl. Angehörige			Informelle soziale Beziehungen			Formelle soziale Beziehungen in Institutionen, Organisationen und Gruppen			Keine Beziehung			Ungeklärt			
						insges.	männlich	weiblich	insges.	männlich	weiblich	insges.	männlich	weiblich	insges.	männlich	weiblich	insges.	männlich	weiblich	
1	2	3	4	5	6	7	8	9	10	11	12	13	14	15	16	17	18	19	20	21	
113000	Sex. Missbr. v. Schutzbef. pp., u. Ausnutzung e. Amtsst. o.e. Vertrauensverh.	voll	30	5	25	20	1	19	4	1	3	4	3	1	2		2				
		vers	3	1	2	1		1	1	1	1					1		1			
		insg	33	6	27	21	1	20	5	2	3	4	3	1	3		3				
130000	Sexueller Missbrauch	voll	748	172	576	142	26	116	253	67	186	23	16	7	260	44	216	70	19	51	
		vers	32	18	14	4	1	3	15	11	4				7	4	3	6	2	4	
		insg	780	190	590	146	27	119	268	78	190	23	16	7	267	48	219	76	21	55	
131000	Sex. Missbr. von Kindern	voll	475	134	341	125	24	101	195	62	133	19	14	5	95	19	76	41	15	26	
		vers	26	15	11	4	1	3	12	9	3				6	4	2	4	1	3	
		insg	501	149	352	129	25	104	207	71	136	19	14	5	101	23	78	45	16	29	
131100	Sexuelle Handlungen gemäß § 176 Abs. 1 und 2 StGB	voll	237	74	163	65	13	52	113	38	75	18	13	5	22	3	19	19	7	12	
		vers	24	14	10	3		3	11	9	2				6	4	2	4	1	3	
		insg	261	88	173	68	13	55	124	47	77	18	13	5	28	7	21	23	8	15	
131200	Exhibitionistische/sex. Handlungen vor Kindern	voll	53	17	36	3	1	2	6	2	4	1	1		39	11	28	4	2	2	
		vers																			
		insg	53	17	36	3	1	2	6	2	4	1	1		39	11	28	4	2	2	
131300	sex. Handlungen gemäß § 176 Abs. 4 Nr. 2 StGB	voll	5	3	2				5	3	2										
		vers	1		1				1		1										
		insg	6	3	3				6	3	3										
131400	Einwirken auf Kinder	voll	67	14	53	3	1	2	30	7	23				29	5	24	5	1	4	
		vers																			
		insg	67	14	53	3	1	2	30	7	23				29	5	24	5	1	4	
131500	Vollzug des Beischlafs mit einem Kind oder Vornahme einer ähnl. sex. Handlung	voll	68	15	53	26	4	22	30	8	22				3		3	9	3	6	
		vers																			
		insg	68	15	53	26	4	22	30	8	22				3		3	9	3	6	
131600	Schw. sex. Missbr. von Kindern zur Herst. u. Verbr. pornogr. Schriften	voll	16	5	11	12	3	9	2	1	1				1		1	1	1		
		vers																			
		insg	16	5	11	12	3	9	2	1	1				1		1	1	1		
131700	Sonstiger schwerer sex. Missbr. von Kindern	voll	26	6	20	14	2	12	8	3	5				1		1	3	1	2	
		vers	1	1		1	1														
		insg	27	7	20	15	3	12	8	3	5				1		1	3	1	2	
132000	Exhibitionistische Handlungen und Erregung öffentlichen Ärgernisses	voll	174	26	148				5	1	4				152	23	129	17	2	15	
		vers																			
		insg	174	26	148				5	1	4				152	23	129	17	2	15	
133000	Sex. Missbr. von Jugendlichen	voll	46	11	35	10	2	8	28	4	24	2	2		5	2	3	1	1		
		vers	4	3	1				3	2	1							1	1		
		insg	50	14	36	10	2	8	31	6	25	2	2		5	2	3	2	2		
134000	Sex. Missbr. Widerstandsunfähiger	voll	53	1	52	7		7	25		25	2		2	8		8	11	1	10	
		vers	2		2										1		1	1		1	
		insg	55	1	54	7		7	25		25	2		2	9		9	12	1	11	
140000	Ausnutzen sexueller Neigung	voll	6		6	2		2	1		1				1		1	2		2	
		vers	1		1													1		1	
		insg	7		7	2		2	1		1				1		1	3		3	

Polizeiliche Kriminalstatistik des Landes Brandenburg
Opfer-Tatverdächtigen-Beziehung

Berichtszeitraum: 01.01.2015 bis 31.12.2015

Schlüsselzahl der Tat	Straftat	Vollendung Versuch Insgesamt	Opfer			Beziehung des Opfers zum Tatverdächtigen														
			insges.	männlich	weiblich	Ehe / Partnerschaft / Familie einschl. Angehörige			Informelle soziale Beziehungen			Formelle soziale Beziehungen in Institutionen, Organisationen und Gruppen			Keine Beziehung			Ungeklärt		
						insges.	männlich	weiblich	insges.	männlich	weiblich	insges.	männlich	weiblich	insges.	männlich	weiblich	insges.	männlich	weiblich
1	2	3	4	5	6	7	8	9	10	11	12	13	14	15	16	17	18	19	20	21
141000	Förderung sex. Handl. Minderj. oder Ausbeuten von Prostituierten	voll	3		3	1		1										2		2
		vers	1		1													1		1
		insg	4		4	1		1										3		3
141100	Förderung sex.r Handlungen Minderjähriger	voll	3		3	1		1										2		2
		vers	1		1													1		1
		insg	4		4	1		1										3		3
142000	Zuhälterei	voll	3		3	1		1	1		1				1		1			
		vers																		
		insg	3		3	1		1	1		1				1		1			
200000	Rohheitsdelikte und ST gg. die persönliche Freiheit	voll	21.407	12.167	9.240	5.052	1.358	3.694	6.172	3.837	2.335	923	525	398	6.316	4.373	1.943	2.944	2.074	870
		vers	1.222	782	440	165	68	97	217	323	106	49	22	27	486	325	161	199	150	49
		insg	22.629	12.949	9.680	5.217	1.426	3.791	6.495	4.054	2.441	972	547	425	6.802	4.698	2.104	3.143	2.224	919
210000	Raub, räuberische Erpressung und räuberischer Angriff auf Kraftfahrer	voll	880	568	312	33	8	25	122	104	18	3	3		542	323	219	180	130	50
		vers	232	141	91	9	1	8	36	31	5	1		1	143	77	66	43	32	11
		insg	1.112	709	403	42	9	33	158	135	23	4	3	1	685	400	285	223	162	61
211000	Raub, räub. Erpressung auf Geldinstitute, Postfilialen und -agenturen	voll	3	1	2										2		2	1	1	
		vers																		
		insg	3	1	2											2		2	1	1
211100	Raubüberfälle auf Geldinstitute (Banken/Sparkassen)	voll	1	1														1	1	
		vers																		
		insg	1	1														1	1	
211200	Raub auf Postfilialen und -agenturen	voll	2		2										2		2			
		vers																		
		insg	2		2										2		2			
212000	Raubüberfälle auf sonstige Zahlstellen und Geschäfte	voll	65	14	51				2	1	1				57	13	44	6		6
		vers	11	1	10										8		8	3	1	2
		insg	76	15	61				2	1	1				65	13	52	9	1	8
212100	Raubüberfälle auf Spielhallen	voll	5		5										4		4	1		1
		vers	1		1													1		1
		insg	6		6										4		4	2		2
212200	Raubüberfälle auf Tankstellen	voll	17	7	10										16	7	9	1		1
		vers	1		1										1		1			
		insg	18	7	11										17	7	10	1		1
213000	Raubüberfälle auf Geld- und Werttransporte	voll	1	1											1	1				
		vers																		
		insg	1	1												1	1			
213100	Raubüberfälle auf Geld- und Kassenboten	voll	1	1											1	1				
		vers																		
		insg	1	1												1	1			
214000	Räuberischer Angriff auf Kraftfahrer	voll	3	1	2										2	1	1	1		1
		vers	5	3	2										4	2	2	1	1	
		insg	8	4	4										6	3	3	2	1	1

Polizeiliche Kriminalstatistik des Landes Brandenburg
Opfer-Tatverdächtigen-Beziehung

Berichtszeitraum: 01.01.2015

bis 31.12.2015

Schlüsselzahl der Tat	Straftat	Vollendung Versuch Insgesamt	Opfer			Beziehung des Opfers zum Tatverdächtigen															
			insges.	männlich	weiblich	Ehe / Partnerschaft / Familie einschl. Angehörige			Informelle soziale Beziehungen			Formelle soziale Beziehungen in Institutionen, Organisationen und Gruppen			Keine Beziehung			Ungeklärt			
						insges.	männlich	weiblich	insges.	männlich	weiblich	insges.	männlich	weiblich	insges.	männlich	weiblich	insges.	männlich	weiblich	
1	2	3	4	5	6	7	8	9	10	11	12	13	14	15	16	17	18	19	20	21	
216000	Handtaschenraub	voll	94	10	84	3		3								75	9	66	16	1	15
		vers	23	3	20	1		1								17	2	15	5	1	4
		insg	117	13	104	4		4								92	11	81	21	2	19
217000	Sonstige Raubüberfälle auf Straßen, Wegen oder Plätzen	voll	353	288	65	4		4	50	43	7				201	161	40	98	84	14	
		vers	101	71	30	3		3	17	15	2		1		1	61	40	21	19	16	3
		insg	454	359	95	7		7	67	58	9		1		1	262	201	61	117	100	17
218000	Raub zur Erlangung von Betäubungsmitteln	voll	2	2															2	2	
		vers																			
		insg	2	2																2	2
219000	Raubüberfälle in Wohnungen	voll	109	80	29	15	5	10	44	36	8	1	1		27	20	7	22	18	4	
		vers	12	9	3	1	1		5	4	1				3	1	2	3	3		
		insg	121	89	32	16	6	10	49	40	9	1	1		30	21	9	25	21	4	
220000	Körperverletzung	voll	12.628	7.531	5.097	3.293	964	2.329	3.823	2.550	1.273	631	374	257	3.254	2.406	848	1.627	1.237	390	
		vers	836	565	271	141	63	78	243	166	77	39	18	21	290	222	68	123	96	27	
		insg	13.464	8.096	5.368	3.434	1.027	2.407	4.066	2.716	1.350	670	392	278	3.544	2.628	916	1.750	1.333	417	
221000	Körperverletzung mit Todesfolge	voll	6	3	3	1	1		2	2		1		1	2		2				
		vers																			
		insg	6	3	3	1	1		2	2		1		1	2		2				
222000	Gefährliche und schwere Körperverletzung	voll	2.514	1.863	651	387	155	232	873	674	199	93	73	20	714	582	132	447	379	68	
		vers	465	323	142	80	39	41	132	102	30	27	11	16	154	112	42	72	59	13	
		insg	2.979	2.186	793	467	194	273	1.005	776	229	120	84	36	868	694	174	519	438	81	
222100	Gefährliche und schwere Körperverletzung auf Straßen, Wegen oder Plätzen	voll	876	724	152	40	18	22	251	206	45	8	5	3	373	314	59	204	181	23	
		vers	147	116	31	9	4	5	31	27	4	1	1		73	56	17	33	28	5	
		insg	1.023	840	183	49	22	27	282	233	49	9	6	3	446	370	76	237	209	28	
223000	Misshandlung von Schutzbefohlenen	voll	291	152	139	204	106	98	11	3	8	63	35	28	4	2	2	9	6	3	
		vers																			
		insg	291	152	139	204	106	98	11	3	8	63	35	28	4	2	2	9	6	3	
223100	Misshandlung von Kindern	voll	209	116	93	158	84	74	7	2	5	39	26	13	1	1		4	3	1	
		vers																			
		insg	209	116	93	158	84	74	7	2	5	39	26	13	1	1		4	3	1	
224000	Vorsätzliche einfache Körperverletzung § 223 StGB	voll	9.030	5.122	3.908	2.657	679	1.978	2.807	1.803	1.004	416	252	164	2.121	1.609	512	1.029	779	250	
		vers	371	242	129	61	24	37	111	64	47	12	7	5	136	110	26	51	37	14	
		insg	9.401	5.364	4.037	2.718	703	2.015	2.918	1.867	1.051	428	259	169	2.257	1.719	538	1.080	816	264	
225000	Fahrlässige Körperverletzung	voll	787	391	396	44	23	21	130	68	62	58	14	44	413	213	200	142	73	69	
		vers																			
		insg	787	391	396	44	23	21	130	68	62	58	14	44	413	213	200	142	73	69	
230000	ST gg. die persönliche Freiheit	voll	7.899	4.068	3.831	1.726	386	1.340	2.227	1.183	1.044	289	148	141	2.520	1.644	876	1.137	707	430	
		vers	154	76	78	15	4	11	44	20	24	9	4	5	53	26	27	33	22	11	
		insg	8.053	4.144	3.909	1.741	390	1.351	2.271	1.203	1.068	298	152	146	2.573	1.670	903	1.170	729	441	
231000	Menschenraub, Entziehung Minderjähriger, Kinderhandel	voll	157	83	74	119	71	48	14	5	9	4	1	3	18	5	13	2	1	1	
		vers	10	3	7	4	1	3	2		2				3	1	2	1	1		
		insg	167	86	81	123	72	51	16	5	11	4	1	3	21	6	15	3	2	1	

Polizeiliche Kriminalstatistik des Landes Brandenburg
Opfer-Tatverdächtigen-Beziehung

Berichtszeitraum: 01.01.2015

bis 31.12.2015

Schlüsselzahl der Tat	Straftat	Vollendung Versuch Insgesamt	Opfer			Beziehung des Opfers zum Tatverdächtigen																
			insges.	männlich	weiblich	Ehe / Partnerschaft / Familie einschl. Angehörige			Informelle soziale Beziehungen			Formelle soziale Beziehungen in Institutionen, Organisationen und Gruppen			Keine Beziehung			Ungeklärt				
						insges.	männlich	weiblich	insges.	männlich	weiblich	insges.	männlich	weiblich	insges.	männlich	weiblich	insges.	männlich	weiblich		
1	2	3	4	5	6	7	8	9	10	11	12	13	14	15	16	17	18	19	20	21		
231100	Menschenraub	voll	1	1		1	1															
		vers																				
		insg	1	1		1	1															
231200	Entziehung Minderjähriger	voll	156	82	74	118	70	48	14	5	9	4	1	3	18	5	13	2	1	1		
		vers	10	3	7	4	1	3	2		2				3	1	2	1	1			
		insg	166	85	81	122	71	51	16	5	11	4	1	3	21	6	15	3	2	1		
232000	Freiheitsber., Nötigung, Bedrohung, Zwangsheirat, Nachstellung (Stalking)	voll	7.733	3.980	3.753	1.607	315	1.292	2.213	1.178	1.035	284	147	137	2.496	1.635	861	1.133	705	428		
		vers	144	73	71	11	3	8	42	20	22	9	4	5	50	25	25	32	21	11		
		insg	7.877	4.053	3.824	1.618	318	1.300	2.255	1.198	1.057	293	151	142	2.546	1.660	886	1.165	726	439		
232100	Freiheitsberaubung	voll	168	51	117	47	8	39	57	13	44	21	8	13	28	14	14	15	8	7		
		vers	11	4	7	2	1	1	1		1				8	3	5					
		insg	179	55	124	49	9	40	58	13	45	21	8	13	36	17	19	15	8	7		
232200	Nötigung	voll	2.865	1.727	1.138	287	78	209	583	305	278	104	59	45	1.432	979	453	459	306	153		
		vers	133	69	64	9	2	7	41	20	21	9	4	5	42	22	20	32	21	11		
		insg	2.998	1.796	1.202	296	80	216	624	325	299	113	63	50	1.474	1.001	473	491	327	164		
232300	Bedrohung	voll	3.561	1.972	1.589	786	186	600	1.239	780	459	144	75	69	887	598	289	505	333	172		
		vers																				
		insg	3.561	1.972	1.589	786	186	600	1.239	780	459	144	75	69	887	598	289	505	333	172		
232400	Nachstellung	voll	1.139	230	909	487	43	444	334	80	254	15	5	10	149	44	105	154	58	96		
		vers																				
		insg	1.139	230	909	487	43	444	334	80	254	15	5	10	149	44	105	154	58	96		
233000	Erpress. Menschenraub	voll	2	2											2	2						
		vers																				
		insg	2	2												2	2					
236000	Menschenhandel z. Z. der sex. Ausbeutung	voll	3		3							1		1	1		1	1	1			
		vers																				
		insg	3		3								1		1	1		1	1	1		
236100	Menschenhandel z. Z. der sex. Ausbeutung gemäß § 232 Abs. 1 StGB	voll	2		2							1		1			1	1	1			
		vers																				
		insg	2		2								1		1			1	1	1		
236500	Menschenhandel zum Zweck der sex. Ausbeutung § 232 Abs. 4 StGB	voll	1		1										1		1					
		vers																				
		insg	1		1											1		1				
237000	Menschenhandel zum Zweck der Ausbeutung der AK	voll	3	2	1										3	2	1					
		vers																				
		insg	3	2	1											3	2	1				
237100	Menschenhandel zum Zweck der Ausbeutung der AK gemäß § 233 Abs. 1 StGB	voll	3	2	1										3	2	1					
		vers																				
		insg	3	2	1											3	2	1				
238000	Förderung des Menschenhandels	voll	1	1														1	1			
		vers																				
		insg	1	1														1	1			

Polizeiliche Kriminalstatistik des Landes Brandenburg

Opfer-Tatverdächtigen-Beziehung

Berichtszeitraum: 01.01.2015

bis 31.12.2015

Schlüsselzahl der Tat	Straftat	Vollendung Versuch Insgesamt	Opfer			Beziehung des Opfers zum Tatverdächtigen																
			insges.	männlich	weiblich	Ehe / Partnerschaft / Familie einschl. Angehörige			Informelle soziale Beziehungen			Formelle soziale Beziehungen in Institutionen, Organisationen und Gruppen			Keine Beziehung			Ungeklärt				
						insges.	männlich	weiblich	insges.	männlich	weiblich	insges.	männlich	weiblich	insges.	männlich	weiblich	insges.	männlich	weiblich		
1	2	3	4	5	6	7	8	9	10	11	12	13	14	15	16	17	18	19	20	21		
238100	Förd. des Menschenhandels § 233a Abs. 1 StGB i.V.m. § 232 StGB	voll	1	1															1	1		
		vers																				
		insg	1	1																1	1	
600000	Sonstige Straftatbestände (StGB)	voll	1.025	889	136	6	4	2	6	6		14	12	2	943	815	128	56	52	4		
		vers	1	1											1	1						
		insg	1.026	890	136	6	4	2	6	6		14	12	2	944	816	128	56	52	4		
620000	Widerstand gg. die Staatsgewalt und ST gg. die öff. Ordnung	voll	954	835	119	2	1	1	5	5		7	6	1	888	773	115	52	50	2		
		vers																				
		insg	954	835	119	2	1	1	5	5		7	6	1	888	773	115	52	50	2		
621000	Widerstand gg. die Staatsgewalt	voll	954	835	119	2	1	1	5	5		7	6	1	888	773	115	52	50	2		
		vers																				
		insg	954	835	119	2	1	1	5	5		7	6	1	888	773	115	52	50	2		
640000	Brandstiftung und Herbeiführen einer Brandgefahr	voll	2		2													2		2		
		vers																				
		insg	2		2														2		2	
641000	(Vorsätzliche) Brandstiftung und Herbeiführen einer Brandgefahr	voll	2		2													2		2		
		vers																				
		insg	2		2														2		2	
650000	Wettbewerbs-, Korruptions- und Amtsdelikte	voll	64	50	14	1	1		1	1		6	5	1	54	41	13	2	2			
		vers	1	1											1	1						
		insg	65	51	14	1	1		1	1		6	5	1	55	42	13	2	2			
655000	Sonstige Straftaten im Amt	voll	64	50	14	1	1		1	1		6	5	1	54	41	13	2	2			
		vers	1	1											1	1						
		insg	65	51	14	1	1		1	1		6	5	1	55	42	13	2	2			
655100	Körperverletzung im Amt	voll	64	50	14	1	1		1	1		6	5	1	54	41	13	2	2			
		vers	1	1											1	1						
		insg	65	51	14	1	1		1	1		6	5	1	55	42	13	2	2			
670000	Alle sonstigen ST gemäß StGB - ohne Verkehrsdelikte	voll	5	4	1	3	2	1				1	1		1	1						
		vers																				
		insg	5	4	1	3	2	1					1	1		1	1					
890000	ST insgesamt, o. Verst. g. Aufenth.-, Asyl- u. FreizügigkeitsG/EU	voll	23.556	13.286	10.270	5.308	1.393	3.915	6.569	3.935	2.634	985	562	423	7.584	5.245	2.339	3.110	2.151	959		
		vers	1.379	842	537	190	76	114	372	239	133	52	25	27	549	348	201	216	154	62		
		insg	24.935	14.128	10.807	5.498	1.469	4.029	6.941	4.174	2.767	1.037	587	450	8.133	5.593	2.540	3.326	2.305	1.021		
891000	Rauschgiftkriminalität	voll	2	2														2	2			
		vers																				
		insg	2	2															2	2		
891100	direkte Beschaffungskriminalität	voll	2	2														2	2			
		vers																				
		insg	2	2															2	2		
892000	Gewaltkriminalität	voll	3.584	2.458	1.126	490	166	324	1.065	795	270	99	76	23	1.280	908	372	650	513	137		
		vers	786	503	283	105	47	58	189	142	47	31	14	17	339	207	132	122	93	29		
		insg	4.370	2.961	1.409	595	213	382	1.254	937	317	130	90	40	1.619	1.115	504	772	606	166		

Polizeiliche Kriminalstatistik des Landes Brandenburg

Opfer-Tatverdächtigen-Beziehung

Berichtszeitraum: 01.01.2015

bis 31.12.2015

Schlüsselzahl der Tat	Straftat	Vollendung Versuch Insgesamt	Opfer			Beziehung des Opfers zum Tatverdächtigen															
			insges.	männlich	weiblich	Ehe / Partnerschaft / Familie einschl. Angehörige			Informelle soziale Beziehungen			Formelle soziale Beziehungen in Institutionen, Organisationen und Gruppen			Keine Beziehung			Ungeklärt			
						insges.	männlich	weiblich	insges.	männlich	weiblich	insges.	männlich	weiblich	insges.	männlich	weiblich	insges.	männlich	weiblich	
1	2	3	4	5	6	7	8	9	10	11	12	13	14	15	16	17	18	19	20	21	
892500	Mord und Totschlag	voll	19	12	7	6	1	5	9	8	1								4	3	1
		vers	58	39	19	13	7	6	12	9	3	3				28	18	10	2	2	
		insg	77	51	26	19	8	11	21	17	4	4	3	3		28	18	10	6	5	1
895000	Menschenhandel	voll	7	3	4								1		1	4	2	2	2	1	1
		vers																			
		insg	7	3	4								1		1	4	2	2	2	1	1
899000	Straßenkriminalität	voll	1.509	1.050	459	48	18	30	308	250	58		9	5	4	806	509	297	338	268	70
		vers	281	193	88	13	4	9	49	42	7		2	1	1	159	100	59	58	46	12
		insg	1.790	1.243	547	61	22	39	357	292	65		11	6	5	965	609	356	396	314	82
899100	Straßenraub	voll	451	300	151	7		7	50	43	7					279	172	107	115	85	30
		vers	129	77	52	4		4	17	15	2		1		1	82	44	38	25	18	7
		insg	580	377	203	11		11	67	58	9		1		1	361	216	145	140	103	37

Tabelle V3T

- Vergleichende Übersicht zu Fällen und ermittelten Tatverdächtigen nach Territorial- bzw. Dienstbereichen

Die Tabelle V3T dient der Übersicht zur registrierten Kriminalität von Territorialbereichen für einen ausgewählten Deliktsbereich. Diese Territorialbereiche können z. B. sein:

- das gesamte Land Brandenburg mit den gesamten territorialen Unterstrukturen (Kreis, Amt, Gemeinde) oder auch nur
- ein bestimmter Kreis mit seinen territorialen Unterstrukturen (Ämter, Gemeinden)

Die Kriminalität eines jeden territorialen Bereiches wird in einer Zeile dargestellt.

Dabei erfolgt die Angabe von:

- erfassten Fällen
- aufgeklärten Fällen
- Aufklärungsquote
- ermittelten Tatverdächtigen gesamt
- ermittelten nichtdeutschen Tatverdächtigen
- prozentualem Anteil der nichtdeutschen Tatverdächtigen.

Diese Angaben erfolgen für den Berichts- und einen Vergleichszeitraum (meistens Vorjahr). Die Änderungen werden in einem dritten Komplex dargestellt. Diese Auswertungen sind mittels Parametrierung für das Gesamtstrafatenaufkommen als auch für Teilbereiche möglich sein. Durch diese Tabelle ist eine deliktsspezifische Schnellübersicht der Kriminalitätsentwicklung von Territorien möglich. Wird aufgrund der Territorialparametrierung in der Liste ein Hierarchiebaum aufgebaut z. B. Land, Kreis, Amt, Gemeinde, dient die übergeordnete Territorialeinheit als Summenschlüssel bzw. Oberschlüssel und ist demzufolge bei der Zählung der Tatverdächtigen (echte Tatverdächtigenzählung) auch so zu behandeln.

Polizeiliche Kriminalstatistik des Landes Brandenburg
Vergl. Übersicht zu Fällen nach Territorialstruktur

Berichtszeitraum: 01.01.2015 bis 31.12.2015

Vergleichszeitraum: 01.01.2014 bis 31.12.2014

Schlüssel	Kurzbezeichnung Schlüssel	im Berichtszeitraum						im Vergleichszeitraum						Veränderungen							
		erf. Fälle insges.	aufgekl. Fälle	Aq in %	TV ges.	nichttd. TV	Anteil nichttd. TV in %	erf. Fälle insges.	aufgekl. Fälle	Aq in %	TV ges.	nichttd. TV	Anteil nichttd. TV in %	erf. Fälle		aufgekl. Fälle		TV ges.		nichttd. TV	
														abs.	in %	abs.	in %	abs.	in %	abs.	in %
1	2	3	4	5	6	7	8	9	10	11	12	13	14	15	16	17	18	19	20	21	22
1200000000	Bundesland Brandenburg	188.264	98.829	52,5	66.479	12.727	19,1	196.033	102.715	52,4	67.324	10.585	15,7	-7.769	-4,0	-3.886	-3,8	-845	-1,3	2.142	20,2
1205100000	Brandenburg an der Havel	8.763	4.122	47,0	2.588	307	11,9	7.617	4.210	55,3	2.467	223	9,0	1.146	15,0	-88	-2,1	121	4,9	84	37,7
1205200000	Cottbus	10.741	5.632	52,4	3.278	530	16,2	11.717	5.801	49,5	3.406	435	12,8	-976	-8,3	-169	-2,9	-128	-3,8	95	21,8
1205300000	Frankfurt (Oder)	6.080	3.681	60,5	3.100	1.610	51,9	6.112	3.813	62,4	3.074	1.448	47,1	-32	-0,5	-132	-3,5	26	0,8	162	11,2
1205400000	Potsdam	17.425	7.785	44,7	5.202	1.309	25,2	15.093	7.447	49,3	5.067	980	19,3	2.332	15,5	338	4,5	135	2,7	329	33,6
1206000000	Landkreis Barnim	12.119	6.419	53,0	5.047	757	15,0	12.589	6.703	53,2	5.023	665	13,2	-470	-3,7	-284	-4,2	24	0,5	92	13,8
12060005000	Ahrensfelde	1.346	730	54,2	650	185	28,5	1.285	705	54,9	656	165	25,2	61	4,7	25	3,5	-6	-0,9	20	12,1
12060012000	Althüttendorf	26	11	42,3	12	3	25,0	30	14	46,7	18	10	55,6	-4	-13,3	-3	-21,4	-6	-33,3	-7	-70,0
12060020000	Bernau bei Berlin	2.692	1.386	51,5	1.116	148	13,3	2.757	1.463	53,1	1.176	184	15,6	-65	-2,4	-77	-5,3	-60	-5,1	-36	-19,6
12060024000	Biesenthal	262	117	44,7	115	12	10,4	283	141	49,8	112	17	15,2	-21	-7,4	-24	-17,0	3	2,7	-5	-29,4
12060034000	Breydin	17	12	70,6	10	3	30,0	21	9	42,9	9		0,0	-4	-19,0	3	33,3	1	11,1	3	
12060036000	Britz	54	21	38,9	23	7	30,4	91	53	58,2	41	1	2,4	-37	-40,7	-32	-60,4	-18	-43,9	6	600,0
12060045000	Chorin	96	48	50,0	48	16	33,3	96	52	54,2	48	7	14,6	0	0,0	-4	-7,7	0	0,0	9	128,6
12060052000	Eberswalde	4.076	2.386	58,5	1.754	223	12,7	4.101	2.245	54,7	1.571	204	13,0	-25	-0,6	141	6,3	183	11,6	19	9,3
12060068000	Friedrichswalde	8	2	25,0	1		0,0	16	8	50,0	9		0,0	-8	-50,0	-6	-75,0	-8	-88,9	0	
12060092000	Hohenfinow	18	12	66,7	7		0,0	13	9	69,2	11		0,0	5	38,5	3	33,3	-4	-36,4	0	
12060100000	Joachimsthal	191	102	53,4	111	19	17,1	188	84	44,7	77	8	10,4	3	1,6	18	21,4	34	44,2	11	137,5
12060128000	Liepe	5	2	40,0	3		0,0	24	12	50,0	11	1	9,1	-19	-79,2	-10	-83,3	-8	-72,7	-1	-100,0
12060149000	Lunow-Stolzenhagen	25	15	60,0	17	7	41,2	28	19	67,9	24	6	25,0	-3	-10,7	-4	-21,1	-7	-29,2	1	16,7
12060154000	Marienwerder	91	55	60,4	43	4	9,3	102	49	48,0	46	4	8,7	-11	-10,8	6	12,2	-3	-6,5	0	0,0
12060161000	Melchow	21	12	57,1	15	3	20,0	25	9	36,0	11	2	18,2	-4	-16,0	3	33,3	4	36,4	1	50,0
12060172000	Niederfinow	17	3	17,6	3		0,0	22	10	45,5	9		0,0	-5	-22,7	-7	-70,0	-6	-66,7	0	
12060176000	Oderberg	142	97	68,3	45	4	8,9	108	64	59,3	57	11	19,3	34	31,5	33	51,6	-12	-21,1	-7	-63,6
12060181000	Panketal	935	339	36,3	335	42	12,5	1.031	553	53,6	380	56	14,7	-96	-9,3	-214	-38,7	-45	-11,8	-14	-25,0
12060185000	Parsteinsee	21	7	33,3	10	6	60,0	26	17	65,4	15	1	6,7	-5	-19,2	-10	-58,8	-5	-33,3	5	500,0
12060192000	Rüdnitz	98	71	72,4	54	8	14,8	105	64	61,0	48	1	2,1	-7	-6,7	7	10,9	6	12,5	7	700,0
12060198000	Schorfheide	536	286	53,4	239	41	17,2	691	329	47,6	318	55	17,3	-155	-22,4	-43	-13,1	-79	-24,8	-14	-25,5
12060250000	Sydower Fließ	23	8	34,8	8		0,0	15	5	33,3	4	3	75,0	8	53,3	3	60,0	4	100,0	-3	-100,0
12060269000	Wandlitz	1.015	501	49,4	470	66	14,0	1.098	561	51,1	502	75	14,9	-83	-7,6	-60	-10,7	-32	-6,4	-9	-12,0
12060280000	Werneuchen	377	186	49,3	184	17	9,2	399	214	53,6	201	30	14,9	-22	-5,5	-28	-13,1	-17	-8,5	-13	-43,3
12060296000	Ziethen	27	10	37,0	11	2	18,2	34	14	41,2	10	5	50,0	-7	-20,6	-4	-28,6	1	10,0	-3	-60,0
1206100000	Landkreis Dahme-Spreewald	13.692	7.728	56,4	6.051	2.200	36,4	14.732	7.742	52,6	5.704	1.726	30,3	-1.040	-7,1	-14	-0,2	347	6,1	474	27,5
12061005000	Alt Zauche-Wußwerk	11	6	54,5	6	1	16,7	11	3	27,3	3		0,0	0	0,0	3	100,0	3	100,0	1	
12061017000	Bersteland	27	9	33,3	9	1	11,1	45	16	35,6	17	5	29,4	-18	-40,0	-7	-43,8	-8	-47,1	-4	-80,0
12061020000	Bestensee	447	261	58,4	229	30	13,1	516	269	52,1	217	47	21,7	-69	-13,4	-8	-3,0	12	5,5	-17	-36,2
12061061000	Byhleguhre-Byhlen	10	3	30,0	3		0,0	18	5	27,8	7	1	14,3	-8	-44,4	-2	-40,0	-4	-57,1	-1	-100,0
12061097000	Drahnisdorf	13	8	61,5	9		0,0	15	7	46,7	8	2	25,0	-2	-13,3	1	14,3	1	12,5	-2	-100,0
12061112000	Eichwalde	319	130	40,8	116	18	15,5	335	152	45,4	136	26	19,1	-16	-4,8	-22	-14,5	-20	-14,7	-8	-30,8

Polizeiliche Kriminalstatistik des Landes Brandenburg
Vergl. Übersicht zu Fällen nach Territorialstruktur

Berichtszeitraum: 01.01.2015 bis 31.12.2015

Vergleichszeitraum: 01.01.2014 bis 31.12.2014

Schlüssel	Kurzbezeichnung Schlüssel	im Berichtszeitraum						im Vergleichszeitraum						Veränderungen							
		erf. Fälle insges.	aufgekl. Fälle	Aq in %	TV ges.	nichttd. TV	Anteil nichttd. TV in %	erf. Fälle insges.	aufgekl. Fälle	Aq in %	TV ges.	nichttd. TV	Anteil nichttd. TV in %	erf. Fälle		aufgekl. Fälle		TV ges.		nichttd. TV	
														abs.	in %	abs.	in %	abs.	in %	abs.	in %
1	2	3	4	5	6	7	8	9	10	11	12	13	14	15	16	17	18	19	20	21	22
12061164000	Golßen	90	50	55,6	52	2	3,8	95	26	27,4	41	18	43,9	-5	-5,3	24	92,3	11	26,8	-16	-88,9
12061192000	Groß Köris	169	89	52,7	68	14	20,6	228	124	54,4	102	7	6,9	-59	-25,9	-35	-28,2	-34	-33,3	7	100,0
12061216000	Halbe	179	90	50,3	77	26	33,8	184	97	52,7	85	26	30,6	-5	-2,7	-7	-7,2	-8	-9,4	0	0,0
12061217000	Heidesee	319	180	56,4	168	25	14,9	299	157	52,5	131	9	6,9	20	6,7	23	14,6	37	28,2	16	177,8
12061219000	Heideblick	121	64	52,9	52	1	1,9	122	61	50,0	48	4	8,3	-1	-0,8	3	4,9	4	8,3	-3	-75,0
12061224000	Jamlitz	10	6	60,0	5	1	20,0	19	7	36,8	6		0,0	-9	-47,4	-1	-14,3	-1	-16,7	1	
12061244000	Kasel-Golzig	34	22	64,7	14	3	21,4	35	12	34,3	8		0,0	-1	-2,9	10	83,3	6	75,0	3	
12061260000	Königs Wusterhausen	3.042	1.746	57,4	1.315	197	15,0	3.347	1.892	56,5	1.354	162	12,0	-305	-9,1	-146	-7,7	-39	-2,9	35	21,6
12061265000	Krausnick-Groß Wasserburg	125	43	34,4	28	15	53,6	134	48	35,8	37	14	37,8	-9	-6,7	-5	-10,4	-9	-24,3	1	7,1
12061308000	Lieberose	43	18	41,9	17	1	5,9	52	23	44,2	25	5	20,0	-9	-17,3	-5	-21,7	-8	-32,0	-4	-80,0
12061316000	Lübben (Spreewald)	1.295	696	53,7	448	36	8,0	1.761	895	50,8	500	52	10,4	-466	-26,5	-199	-22,2	-52	-10,4	-16	-30,8
12061320000	Luckau	585	286	48,9	253	40	15,8	586	257	43,9	222	50	22,5	-1	-0,2	29	11,3	31	14,0	-10	-20,0
12061328000	Märkisch Buchholz	31	13	41,9	10	1	10,0	40	21	52,5	21	5	23,8	-9	-22,5	-8	-38,1	-11	-52,4	-4	-80,0
12061329000	Märkische Heide	137	76	55,5	61	2	3,3	191	112	58,6	103	8	7,8	-54	-28,3	-36	-32,1	-42	-40,8	-6	-75,0
12061332000	Mittenwalde	734	328	44,7	250	51	20,4	909	339	37,3	286	64	22,4	-175	-19,3	-11	-3,2	-36	-12,6	-13	-20,3
12061344000	Münchehofe	18	7	38,9	6		0,0	17	5	29,4	3		0,0	1	5,9	2	40,0	3	100,0	0	
12061352000	Neu Zauche	36	11	30,6	8		0,0	36	19	52,8	15	2	13,3	0	0,0	-8	-42,1	-7	-46,7	-2	-100,0
12061405000	Rietzneuendorf-Staakow	15	8	53,3	8	1	12,5	25	11	44,0	10	1	10,0	-10	-40,0	-3	-27,3	-2	-20,0	0	0,0
12061428000	Schleipzig	23	7	30,4	6		0,0	30	8	26,7	8	2	25,0	-7	-23,3	-1	-12,5	-2	-25,0	-2	-100,0
12061433000	Schönefeld	3.576	2.372	66,3	2.158	1.610	74,6	3.175	1.964	61,9	1.730	1.185	68,5	401	12,6	408	20,8	428	24,7	425	35,9
12061435000	Schönwald	64	32	50,0	30	3	10,0	81	43	53,1	41	6	14,6	-17	-21,0	-11	-25,6	-11	-26,8	-3	-50,0
12061444000	Schulzendorf	203	123	60,6	95	11	11,6	225	113	50,2	93	12	12,9	-22	-9,8	10	8,8	2	2,2	-1	-8,3
12061448000	Schwerin	45	18	40,0	20	2	10,0	45	23	51,1	19	4	21,1	0	0,0	-5	-21,7	1	5,3	-2	-50,0
12061450000	Schwielochsee	113	47	41,6	38	3	7,9	114	37	32,5	53	3	5,7	-1	-0,9	10	27,0	-15	-28,3	0	0,0
12061470000	Spreewaldheide	19	14	73,7	19	1	5,3	16	14	87,5	15	1	6,7	3	18,8	0	0,0	4	26,7	0	0,0
12061471000	Steinreich	44	26	59,1	29	2	6,9	40	22	55,0	24	3	12,5	4	10,0	4	18,2	5	20,8	-1	-33,3
12061476000	Straupitz	23	18	78,3	22	3	13,6	35	16	45,7	13		0,0	-12	-34,3	2	12,5	9	69,2	3	
12061492000	Teupitz	130	68	52,3	59	6	10,2	154	47	30,5	51	14	27,5	-24	-15,6	21	44,7	8	15,7	-8	-57,1
12061510000	Unterspreewald	59	35	59,3	23	2	8,7	47	23	48,9	48	15	31,3	12	25,5	12	52,2	-25	-52,1	-13	-86,7
12061540000	Wildau	1.065	576	54,1	488	108	22,1	1.202	628	52,2	526	111	21,1	-137	-11,4	-52	-8,3	-38	-7,2	-3	-2,7
12061572000	Zeuthen	518	242	46,7	169	20	11,8	548	246	44,9	169	19	11,2	-30	-5,5	-4	-1,6	0	0,0	1	5,3
12062000000	Landkreis Elbe-Elster	6.305	3.286	52,1	1.954	148	7,6	6.944	3.648	52,5	2.233	158	7,1	-639	-9,2	-362	-9,9	-279	-12,5	-10	-6,3
12062024000	Bad Liebenwerda	461	236	51,2	166	4	2,4	597	348	58,3	222	5	2,3	-136	-22,8	-112	-32,2	-56	-25,2	-1	-20,0
12062088000	Crinitz	69	41	59,4	19	1	5,3	55	33	60,0	17		0,0	14	25,5	8	24,2	2	11,8	1	
12062092000	Doberlug-Kirchhain	522	297	56,9	206	10	4,9	601	348	57,9	228	10	4,4	-79	-13,1	-51	-14,7	-22	-9,6	0	0,0
12062124000	Elsterwerda	556	260	46,8	250	48	19,2	738	392	53,1	309	38	12,3	-182	-24,7	-132	-33,7	-59	-19,1	10	26,3
12062128000	Falkenberg/Elster	380	203	53,4	159	13	8,2	440	222	50,5	152	11	7,2	-60	-13,6	-19	-8,6	7	4,6	2	18,2
12062134000	Fichtwald	33	21	63,6	12		0,0	16	12	75,0	15	3	20,0	17	106,3	9	75,0	-3	-20,0	-3	-100,0

Polizeiliche Kriminalstatistik des Landes Brandenburg
Vergl. Übersicht zu Fällen nach Territorialstruktur

Berichtszeitraum: 01.01.2015 bis 31.12.2015

Vergleichszeitraum: 01.01.2014 bis 31.12.2014

Schlüssel	Kurzbezeichnung Schlüssel	im Berichtszeitraum						im Vergleichszeitraum						Veränderungen							
		erf. Fälle insges.	aufgekl. Fälle	Aq in %	TV ges.	nichttd. TV	Anteil nichttd. TV in %	erf. Fälle insges.	aufgekl. Fälle	Aq in %	TV ges.	nichttd. TV	Anteil nichttd. TV in %	erf. Fälle		aufgekl. Fälle		TV ges.		nichttd. TV	
														abs.	in %	abs.	in %	abs.	in %	abs.	in %
1	2	3	4	5	6	7	8	9	10	11	12	13	14	15	16	17	18	19	20	21	22
12062140000	Finsterwalde	2.197	1.257	57,2	576	43	7,5	2.065	1.053	51,0	613	28	4,6	132	6,4	204	19,4	-37	-6,0	15	53,6
12062177000	Gorden-Staupitz	17	8	47,1	7		0,0	17	8	47,1	8	1	12,5	0	0,0	0	0,0	-1	-12,5	-1	-100,0
12062196000	Gröden	44	28	63,6	23		0,0	25	12	48,0	25	11	44,0	19	76,0	16	133,3	-2	-8,0	-11	-100,0
12062208000	Großthiemig	27	6	22,2	7	1	14,3	28	7	25,0	4		0,0	-1	-3,6	-1	-14,3	3	75,0	1	
12062219000	Heideland	7	2	28,6	3		0,0	13	9	69,2	4		0,0	-6	-46,2	-7	-77,8	-1	-25,0	0	
12062224000	Herzberg/Elster	647	293	45,3	217	22	10,1	769	347	45,1	248	27	10,9	-122	-15,9	-54	-15,6	-31	-12,5	-5	-18,5
12062232000	Hirschfeld	24	15	62,5	10	1	10,0	28	15	53,6	15		0,0	-4	-14,3	0	0,0	-5	-33,3	1	
12062237000	Hohenbucko	14	5	35,7	3		0,0	24	12	50,0	13		0,0	-10	-41,7	-7	-58,3	-10	-76,9	0	
12062240000	Hohenleipisch	73	19	26,0	16	3	18,8	49	34	69,4	30	10	33,3	24	49,0	-15	-44,1	-14	-46,7	-7	-70,0
12062282000	Kremitzau	13	8	61,5	6		0,0	14	8	57,1	5		0,0	-1	-7,1	0	0,0	1	20,0	0	
12062289000	Lebusa	23	10	43,5	10		0,0	20	11	55,0	14	3	21,4	3	15,0	-1	-9,1	-4	-28,6	-3	-100,0
12062293000	Lichterfeld-Schacksdorf	86	33	38,4	25	2	8,0	99	51	51,5	31	2	6,5	-13	-13,1	-18	-35,3	-6	-19,4	0	0,0
12062333000	Massen-Niederlausitz	118	44	37,3	43		0,0	213	114	53,5	72	3	4,2	-95	-44,6	-70	-61,4	-29	-40,3	-3	-100,0
12062336000	Merzdorf	14	6	42,9	5	1	20,0	17	12	70,6	9		0,0	-3	-17,6	-6	-50,0	-4	-44,4	1	
12062341000	Mühlberg/Elbe	107	63	58,9	62	1	1,6	135	83	61,5	46	2	4,3	-28	-20,7	-20	-24,1	16	34,8	-1	-50,0
12062372000	Plessa	70	35	50,0	33		0,0	100	50	50,0	31		0,0	-30	-30,0	-15	-30,0	2	6,5	0	
12062410000	Röderland	112	52	46,4	48	2	4,2	118	61	51,7	53	4	7,5	-6	-5,1	-9	-14,8	-5	-9,4	-2	-50,0
12062417000	Rückersdorf	91	53	58,2	35	2	5,7	100	51	51,0	41	1	2,4	-9	-9,0	2	3,9	-6	-14,6	1	100,0
12062425000	Sallgast	31	12	38,7	9		0,0	59	27	45,8	21	2	9,5	-28	-47,5	-15	-55,6	-12	-57,1	-2	-100,0
12062440000	Schilda	5	1	20,0	1		0,0	15	14	93,3	5	1	20,0	-10	-66,7	-13	-92,9	-4	-80,0	-1	-100,0
12062445000	Schlieben	107	45	42,1	43	2	4,7	114	71	62,3	61	8	13,1	-7	-6,1	-26	-36,6	-18	-29,5	-6	-75,0
12062453000	Schönborn	56	23	41,1	15		0,0	54	29	53,7	25		0,0	2	3,7	-6	-20,7	-10	-40,0	0	
12062461000	Schönwalde	85	36	42,4	35	3	8,6	115	59	51,3	41	4	9,8	-30	-26,1	-23	-39,0	-6	-14,6	-1	-25,0
12062464000	Schraden	3		0,0				10	3	30,0	2		0,0	-7	-70,0	-3	-100,0	-2	-100,0	0	
12062469000	Sonnenwalde	127	78	61,4	44	2	4,5	113	49	43,4	43		0,0	14	12,4	29	59,2	1	2,3	2	
12062492000	Tröbitz	26	15	57,7	15		0,0	22	13	59,1	19	8	42,1	4	18,2	2	15,4	-4	-21,1	-8	-100,0
12062500000	Uebigau-Wahrenbrück	160	81	50,6	72	1	1,4	161	90	55,9	65	4	6,2	-1	-0,6	-9	-10,0	7	10,8	-3	-75,0
12063000000	Landkreis Havelland	10.866	5.414	49,8	3.818	476	12,5	11.122	5.585	50,2	3.737	398	10,7	-256	-2,3	-171	-3,1	81	2,2	78	19,6
12063036000	Brieselang	599	315	52,6	265	31	11,7	698	347	49,7	264	16	6,1	-99	-14,2	-32	-9,2	1	0,4	15	93,8
12063056000	Dallgow-Döberitz	759	336	44,3	302	57	18,9	806	388	48,1	341	61	17,9	-47	-5,8	-52	-13,4	-39	-11,4	-4	-6,6
12063080000	Falkensee	2.493	1.225	49,1	859	95	11,1	2.571	1.357	52,8	917	77	8,4	-78	-3,0	-132	-9,7	-58	-6,3	18	23,4
12063088000	Friesack	207	103	49,8	91	15	16,5	205	114	55,6	94	14	14,9	2	1,0	-11	-9,6	-3	-3,2	1	7,1
12063094000	Gollenberg	38	17	44,7	14	1	7,1	66	49	74,2	3	1	33,3	-28	-42,4	-32	-65,3	11	366,7	0	0,0
12063112000	Großderschau	12	4	33,3	4		0,0	10	5	50,0	4	1	25,0	2	20,0	-1	-20,0	0	0,0	-1	-100,0
12063134000	Havelaue	14	3	21,4	4		0,0	25	10	40,0	8		0,0	-11	-44,0	-7	-70,0	-4	-50,0	0	
12063142000	Wiesenaue	13	3	23,1	3		0,0	31	19	61,3	18	5	27,8	-18	-58,1	-16	-84,2	-15	-83,3	-5	-100,0
12063148000	Ketzin	267	163	61,0	112	4	3,6	308	162	52,6	156	24	15,4	-41	-13,3	1	0,6	-44	-28,2	-20	-83,3
12063161000	Kleßen-Görne	10		0,0				9	2	22,2	2	1	50,0	1	11,1	-2	-100,0	-2	-100,0	-1	-100,0

Polizeiliche Kriminalstatistik des Landes Brandenburg
Vergl. Übersicht zu Fällen nach Territorialstruktur

Berichtszeitraum: 01.01.2015 bis 31.12.2015

Vergleichszeitraum: 01.01.2014 bis 31.12.2014

Schlüssel	Kurzbezeichnung Schlüssel	im Berichtszeitraum						im Vergleichszeitraum						Veränderungen							
		erf. Fälle insges.	aufgekl. Fälle	Aq in %	TV ges.	nichttd. TV	Anteil nichttd. TV in %	erf. Fälle insges.	aufgekl. Fälle	Aq in %	TV ges.	nichttd. TV	Anteil nichttd. TV in %	erf. Fälle		aufgekl. Fälle		TV ges.		nichttd. TV	
														abs.	in %	abs.	in %	abs.	in %	abs.	in %
1	2	3	4	5	6	7	8	9	10	11	12	13	14	15	16	17	18	19	20	21	22
12063165000	Kotzen	9	5	55,6	5		0,0	19	13	68,4	13	2	15,4	-10	-52,6	-8	-61,5	-8	-61,5	-2	-100,0
12063186000	Märkisch Luch	51	23	45,1	24	1	4,2	32	16	50,0	17	1	5,9	19	59,4	7	43,8	7	41,2	0	0,0
12063189000	Milower Land	111	60	54,1	51	1	2,0	145	59	40,7	53	3	5,7	-34	-23,4	1	1,7	-2	-3,8	-2	-66,7
12063202000	Mühlenberge	32	21	65,6	20		0,0	19	9	47,4	12	4	33,3	13	68,4	12	133,3	8	66,7	-4	-100,0
12063208000	Nauen	2.095	1.256	60,0	728	63	8,7	1.993	1.136	57,0	687	62	9,0	102	5,1	120	10,6	41	6,0	1	1,6
12063212000	Nennhausen	89	53	59,6	39	4	10,3	80	37	46,3	31	1	3,2	9	11,3	16	43,2	8	25,8	3	300,0
12063228000	Paulinenaue	62	19	30,6	19		0,0	61	20	32,8	19		0,0	1	1,6	-1	-5,0	0	0,0	0	
12063240000	Pessin	33	15	45,5	17		0,0	19	9	47,4	14	1	7,1	14	73,7	6	66,7	3	21,4	-1	-100,0
12063244000	Premnitz	461	239	51,8	206	39	18,9	406	189	46,6	183	21	11,5	55	13,5	50	26,5	23	12,6	18	85,7
12063252000	Rathenow	2.187	923	42,2	741	98	13,2	2.412	1.059	43,9	765	77	10,1	-225	-9,3	-136	-12,8	-24	-3,1	21	27,3
12063256000	Retzow	15	10	66,7	9	2	22,2	24	9	37,5	9		0,0	-9	-37,5	1	11,1	0	0,0	2	
12063260000	Rhinow	74	41	55,4	37	4	10,8	66	24	36,4	24	2	8,3	8	12,1	17	70,8	13	54,2	2	100,0
12063273000	Schönwalde-Glien	484	222	45,9	209	38	18,2	398	191	48,0	170	26	15,3	86	21,6	31	16,2	39	22,9	12	46,2
12063274000	Seeblick	27	12	44,4	9		0,0	12	1	8,3	1		0,0	15	125,0	11	1100,0	8	800,0	0	
12063293000	Stechow-Ferchesar	41	15	36,6	16	1	6,3	30	14	46,7	13	2	15,4	11	36,7	1	7,1	3	23,1	-1	-50,0
12063357000	Wustermark	683	331	48,5	269	50	18,6	677	346	51,1	243	32	13,2	6	0,9	-15	-4,3	26	10,7	18	56,3
12064000000	Landkreis Märkisch-Oderland	12.382	6.719	54,3	5.110	715	14,0	14.010	8.228	58,7	5.458	711	13,0	-1.628	-11,6	-1.509	-18,3	-348	-6,4	4	0,6
12064009000	Alt Tucheband	31	15	48,4	15	1	6,7	30	21	70,0	12	1	8,3	1	3,3	-6	-28,6	3	25,0	0	0,0
12064029000	Altlandsberg	466	261	56,0	230	23	10,0	531	313	58,9	274	42	15,3	-65	-12,2	-52	-16,6	-44	-16,1	-19	-45,2
12064044000	Bad Freienwalde (Oder)	1.102	742	67,3	554	80	14,4	1.217	800	65,7	577	67	11,6	-115	-9,4	-58	-7,3	-23	-4,0	13	19,4
12064053000	Beiersdorf-Freudenberg	18	13	72,2	10	1	10,0	45	35	77,8	14	3	21,4	-27	-60,0	-22	-62,9	-4	-28,6	-2	-66,7
12064057000	Bleyen-Genschmar	25	11	44,0	10		0,0	20	6	30,0	6	1	16,7	5	25,0	5	83,3	4	66,7	-1	-100,0
12064061000	Bliesdorf	53	23	43,4	20	6	30,0	36	28	77,8	22	1	4,5	17	47,2	-5	-17,9	-2	-9,1	5	500,0
12064084000	Buckow (Märkische Schweiz)	59	21	35,6	26	5	19,2	73	37	50,7	40	19	47,5	-14	-19,2	-16	-43,2	-14	-35,0	-14	-73,7
12064125000	Falkenberg	148	93	62,8	77	3	3,9	106	78	73,6	51	3	5,9	42	39,6	15	19,2	26	51,0	0	0,0
12064128000	Falkenhagen (Mark)	29	22	75,9	26		0,0	31	21	67,7	25	3	12,0	-2	-6,5	1	4,8	1	4,0	-3	-100,0
12064130000	Fichtenhöhe	19	16	84,2	13	2	15,4	11	4	36,4	4		0,0	8	72,7	12	300,0	9	225,0	2	
12064136000	Fredersdorf-Vogelsdorf	771	299	38,8	278	55	19,8	943	345	36,6	298	45	15,1	-172	-18,2	-46	-13,3	-20	-6,7	10	22,2
12064153000	Garzau-Garzin	76	55	72,4	45	24	53,3	68	42	61,8	43	20	46,5	8	11,8	13	31,0	2	4,7	4	20,0
12064172000	Golzow	43	34	79,1	20	5	25,0	40	21	52,5	21	6	28,6	3	7,5	13	61,9	-1	-4,8	-1	-16,7
12064190000	Gusow-Platkow	46	19	41,3	21	3	14,3	69	30	43,5	34	10	29,4	-23	-33,3	-11	-36,7	-13	-38,2	-7	-70,0
12064205000	Heckelberg-Brunow	24	17	70,8	17		0,0	22	17	77,3	22		0,0	2	9,1	0	0,0	-5	-22,7	0	
12064222000	Höhenland	40	20	50,0	26	1	3,8	46	24	52,2	25	1	4,0	-6	-13,0	-4	-16,7	1	4,0	0	0,0
12064227000	Hoppegarten	1.262	486	38,5	424	105	24,8	1.276	564	44,2	484	76	15,7	-14	-1,1	-78	-13,8	-60	-12,4	29	38,2
12064266000	Küstriner Vorland	221	158	71,5	157	82	52,2	231	146	63,2	155	83	53,5	-10	-4,3	12	8,2	2	1,3	-1	-1,2
12064268000	Lebus	67	35	52,2	35	2	5,7	93	52	55,9	37	1	2,7	-26	-28,0	-17	-32,7	-2	-5,4	1	100,0
12064274000	Letschin	172	97	56,4	83	17	20,5	230	122	53,0	111	19	17,1	-58	-25,2	-25	-20,5	-28	-25,2	-2	-10,5
12064288000	Lietzen	17	14	82,4	12		0,0	25	11	44,0	11		0,0	-8	-32,0	3	27,3	1	9,1	0	

Polizeiliche Kriminalstatistik des Landes Brandenburg
Vergl. Übersicht zu Fällen nach Territorialstruktur

Berichtszeitraum: 01.01.2015 bis 31.12.2015

Vergleichszeitraum: 01.01.2014 bis 31.12.2014

Schlüssel	Kurzbezeichnung Schlüssel	im Berichtszeitraum						im Vergleichszeitraum						Veränderungen							
		erf. Fälle insges.	aufgekl. Fälle	Aq in %	TV ges.	nichtdt. TV	Anteil nichtdt. TV in %	erf. Fälle insges.	aufgekl. Fälle	Aq in %	TV ges.	nichtdt. TV	Anteil nichtdt. TV in %	erf. Fälle		aufgekl. Fälle		TV ges.		nichtdt. TV	
														abs.	in %	abs.	in %	abs.	in %	abs.	in %
1	2	3	4	5	6	7	8	9	10	11	12	13	14	15	16	17	18	19	20	21	22
12064290000	Lindendorf	117	37	31,6	33	4	12,1	104	23	22,1	24	2	8,3	13	12,5	14	60,9	9	37,5	2	100,0
12064303000	Märkische Höhe	12	6	50,0	12	6	50,0	20	9	45,0	14	6	42,9	-8	-40,0	-3	-33,3	-2	-14,3	0	0,0
12064317000	Müncheberg	501	266	53,1	232	42	18,1	474	266	56,1	225	27	12,0	27	5,7	0	0,0	7	3,1	15	55,6
12064336000	Neuenhagen bei Berlin	896	474	52,9	352	29	8,2	1.912	1.543	80,7	412	67	16,3	-1.016	-53,1	-1.069	-69,3	-60	-14,6	-38	-56,7
12064340000	Neuhardenberg	134	88	65,7	85	12	14,1	177	121	68,4	95	26	27,4	-43	-24,3	-33	-27,3	-10	-10,5	-14	-53,8
12064349000	Neulewin	47	20	42,6	21	1	4,8	28	16	57,1	14	1	7,1	19	67,9	4	25,0	7	50,0	0	0,0
12064365000	Neutrebbin	46	25	54,3	28	2	7,1	57	39	68,4	44	11	25,0	-11	-19,3	-14	-35,9	-16	-36,4	-9	-81,8
12064370000	Oberbarnim	52	33	63,5	36	6	16,7	48	25	52,1	31	3	9,7	4	8,3	8	32,0	5	16,1	3	100,0
12064371000	Oderau	74	31	41,9	30	6	20,0	74	27	36,5	32	8	25,0	0	0,0	4	14,8	-2	-6,3	-2	-25,0
12064380000	Petershagen/Eggersdorf	489	235	48,1	193	11	5,7	475	209	44,0	198	22	11,1	14	2,9	26	12,4	-5	-2,5	-11	-50,0
12064388000	Podelzig	26	19	73,1	13		0,0	39	27	69,2	26		0,0	-13	-33,3	-8	-29,6	-13	-50,0	0	
12064393000	Prötzel	48	23	47,9	24	2	8,3	58	38	65,5	36	2	5,6	-10	-17,2	-15	-39,5	-12	-33,3	0	0,0
12064408000	Rehfelde	256	147	57,4	110	20	18,2	308	174	56,5	124	36	29,0	-52	-16,9	-27	-15,5	-14	-11,3	-16	-44,4
12064417000	Reichenow-Möglin	22	13	59,1	19		0,0	18	14	77,8	12		0,0	4	22,2	-1	-7,1	7	58,3	0	
12064420000	Reitwein	14	8	57,1	7	1	14,3	16	10	62,5	8		0,0	-2	-12,5	-2	-20,0	-1	-12,5	1	
12064428000	Rüdersdorf bei Berlin	1.181	656	55,5	521	55	10,6	1.052	582	55,3	489	57	11,7	129	12,3	74	12,7	32	6,5	-2	-3,5
12064448000	Seelow	691	466	67,4	362	32	8,8	825	544	65,9	452	39	8,6	-134	-16,2	-78	-14,3	-90	-19,9	-7	-17,9
12064472000	Strausberg	2.385	1.285	53,9	1.032	137	13,3	2.256	1.220	54,1	995	124	12,5	129	5,7	65	5,3	37	3,7	13	10,5
12064480000	Treplin	5	2	40,0	2		0,0	18	9	50,0	8	2	25,0	-13	-72,2	-7	-77,8	-6	-75,0	-2	-100,0
12064482000	Vierlinden	83	51	61,4	43	9	20,9	101	71	70,3	72	14	19,4	-18	-17,8	-20	-28,2	-29	-40,3	-5	-35,7
12064484000	Waldsieversdorf	46	25	54,3	15	1	6,7	43	22	51,2	19	5	26,3	3	7,0	3	13,6	-4	-21,1	-4	-80,0
12064512000	Wriezen	515	326	63,3	258	24	9,3	710	491	69,2	347	26	7,5	-195	-27,5	-165	-33,6	-89	-25,6	-2	-7,7
12064538000	Zechin	16	8	50,0	8		0,0	16	11	68,8	12	1	8,3	0	0,0	-3	-27,3	-4	-33,3	-1	-100,0
12064539000	Zeschdorf	37	24	64,9	22	4	18,2	38	20	52,6	20	5	25,0	-1	-2,6	4	20,0	2	10,0	-1	-20,0
12065000000	Landkreis Oberhavel	13.023	7.072	54,3	5.399	850	15,7	15.206	8.311	54,7	5.844	711	12,2	-2.183	-14,4	-1.239	-14,9	-445	-7,6	139	19,5
12065036000	Birkenwerder	529	260	49,1	243	33	13,6	684	384	56,1	331	42	12,7	-155	-22,7	-124	-32,3	-88	-26,6	-9	-21,4
12065084000	Fürstenberg/Havel	466	299	64,2	188	18	9,6	649	419	64,6	255	70	27,5	-183	-28,2	-120	-28,6	-67	-26,3	-52	-74,3
12065096000	Glienicke/Nordbahn	441	187	42,4	176	25	14,2	521	187	35,9	166	25	15,1	-80	-15,4	0	0,0	10	6,0	0	0,0
12065100000	Gransee	466	284	60,9	232	41	17,7	798	607	76,1	231	12	5,2	-332	-41,6	-323	-53,2	1	0,4	29	241,7
12065117000	Großwoltersdorf	19	5	26,3	4	1	25,0	26	15	57,7	16		0,0	-7	-26,9	-10	-66,7	-12	-75,0	1	
12065136000	Hennigsdorf	2.084	1.072	51,4	808	168	20,8	2.076	1.138	54,8	845	149	17,6	8	0,4	-66	-5,8	-37	-4,4	19	12,8
12065144000	Hohen Neuendorf	1.439	722	50,2	615	130	21,1	1.697	826	48,7	672	107	15,9	-258	-15,2	-104	-12,6	-57	-8,5	23	21,5
12065165000	Kremmen	360	191	53,1	176	20	11,4	491	255	51,9	199	38	19,1	-131	-26,7	-64	-25,1	-23	-11,6	-18	-47,4
12065180000	Leegebruch	223	124	55,6	104	9	8,7	361	217	60,1	167	14	8,4	-138	-38,2	-93	-42,9	-63	-37,7	-5	-35,7
12065193000	Liebenwalde	280	160	57,1	123	6	4,9	259	152	58,7	130	17	13,1	21	8,1	8	5,3	-7	-5,4	-11	-64,7
12065198000	Löwenberger Land	330	199	60,3	164	14	8,5	358	206	57,5	167	10	6,0	-28	-7,8	-7	-3,4	-3	-1,8	4	40,0
12065225000	Mühlenbecker Land	753	338	44,9	298	59	19,8	906	356	39,3	317	39	12,3	-153	-16,9	-18	-5,1	-19	-6,0	20	51,3
12065251000	Oberkrämer	510	221	43,3	212	40	18,9	654	300	45,9	270	47	17,4	-144	-22,0	-79	-26,3	-58	-21,5	-7	-14,9

Polizeiliche Kriminalstatistik des Landes Brandenburg
Vergl. Übersicht zu Fällen nach Territorialstruktur

Berichtszeitraum: 01.01.2015 bis 31.12.2015

Vergleichszeitraum: 01.01.2014 bis 31.12.2014

Schlüssel	Kurzbezeichnung Schlüssel	im Berichtszeitraum						im Vergleichszeitraum						Veränderungen							
		erf. Fälle insges.	aufgekl. Fälle	Aq in %	TV ges.	nichttd. TV	Anteil nichttd. TV in %	erf. Fälle insges.	aufgekl. Fälle	Aq in %	TV ges.	nichttd. TV	Anteil nichttd. TV in %	erf. Fälle		aufgekl. Fälle		TV ges.		nichttd. TV	
														abs.	in %	abs.	in %	abs.	in %	abs.	in %
1	2	3	4	5	6	7	8	9	10	11	12	13	14	15	16	17	18	19	20	21	22
12065256000	Oranienburg	3.498	1.991	56,9	1.614	279	17,3	3.998	2.234	55,9	1.709	199	11,6	-500	-12,5	-243	-10,9	-95	-5,6	80	40,2
12065276000	Schönemark	21	16	76,2	12	3	25,0	3	2	66,7	2		0,0	18	600,0	14	700,0	10	500,0	3	
12065301000	Sonnenberg	23	15	65,2	16		0,0	24	14	58,3	19		0,0	-1	-4,2	1	7,1	-3	-15,8	0	
12065310000	Stechlin	43	22	51,2	15	2	13,3	45	26	57,8	25	1	4,0	-2	-4,4	-4	-15,4	-10	-40,0	1	100,0
12065332000	Velten	825	460	55,8	407	50	12,3	886	494	55,8	420	51	12,1	-61	-6,9	-34	-6,9	-13	-3,1	-1	-2,0
12065356000	Zehdenick	713	506	71,0	360	28	7,8	770	479	62,2	373	10	2,7	-57	-7,4	27	5,6	-13	-3,5	18	180,0
12066000000	Landkreis Oberspreewald-Lausitz	9.566	4.590	48,0	2.515	256	10,2	10.727	5.159	48,1	2.909	263	9,0	-1.161	-10,8	-569	-11,0	-394	-13,5	-7	-2,7
12066008000	Altdöbern	94	42	44,7	32	1	3,1	163	96	58,9	39	8	20,5	-69	-42,3	-54	-56,3	-7	-17,9	-7	-87,5
12066041000	Bronkow	22	10	45,5	11	3	27,3	15	9	60,0	9	1	11,1	7	46,7	1	11,1	2	22,2	2	200,0
12066052000	Calau	384	197	51,3	152	16	10,5	452	201	44,5	177	18	10,2	-68	-15,0	-4	-2,0	-25	-14,1	-2	-11,1
12066064000	Frauendorf	12	5	41,7	2		0,0	19	15	78,9	7		0,0	-7	-36,8	-10	-66,7	-5	-71,4	0	
12066104000	Großkmehlen	27	8	29,6	9		0,0	20	5	25,0	7		0,0	7	35,0	3	60,0	2	28,6	0	
12066112000	Großräschen	617	288	46,7	213	14	6,6	664	341	51,4	264	42	15,9	-47	-7,1	-53	-15,5	-51	-19,3	-28	-66,7
12066116000	Grünewald	7	4	57,1	4		0,0	21	13	61,9	8		0,0	-14	-66,7	-9	-69,2	-4	-50,0	0	
12066120000	Guteborn	6	6	100,0	5		0,0	18	8	44,4	6		0,0	-12	-66,7	-2	-25,0	-1	-16,7	0	
12066124000	Hermsdorf	4		0,0				13	3	23,1	3	1	33,3	-9	-69,2	-3	-100,0	-3	-100,0	-1	-100,0
12066132000	Hohenbocka	18	6	33,3	7		0,0	28	24	85,7	20		0,0	-10	-35,7	-18	-75,0	-13	-65,0	0	
12066168000	Kroppen	22	12	54,5	9		0,0	10	4	40,0	6		0,0	12	120,0	8	200,0	3	50,0	0	
12066176000	Lauchhammer	1.054	555	52,7	351	25	7,1	1.258	590	46,9	380	13	3,4	-204	-16,2	-35	-5,9	-29	-7,6	12	92,3
12066188000	Lindenau	27	6	22,2	10		0,0	16	11	68,8	9	3	33,3	11	68,8	-5	-45,5	1	11,1	-3	-100,0
12066196000	Lübbenau/Spreewald	1.526	718	47,1	449	67	14,9	1.743	802	46,0	507	66	13,0	-217	-12,4	-84	-10,5	-58	-11,4	1	1,5
12066202000	Luckaitztal	24	15	62,5	6		0,0	23	7	30,4	7		0,0	1	4,3	8	114,3	-1	-14,3	0	
12066226000	Neu-Seeland	18	10	55,6	13		0,0	48	34	70,8	18	2	11,1	-30	-62,5	-24	-70,6	-5	-27,8	-2	-100,0
12066228000	Neupetershain	56	28	50,0	27	1	3,7	56	32	57,1	30	2	6,7	0	0,0	-4	-12,5	-3	-10,0	-1	-50,0
12066240000	Ortrand	98	40	40,8	36	5	13,9	125	41	32,8	39	3	7,7	-27	-21,6	-1	-2,4	-3	-7,7	2	66,7
12066272000	Ruhland	243	72	29,6	66	4	6,1	213	80	37,6	75	20	26,7	30	14,1	-8	-10,0	-9	-12,0	-16	-80,0
12066285000	Schippkau	510	186	36,5	141	6	4,3	525	250	47,6	183	30	16,4	-15	-2,9	-64	-25,6	-42	-23,0	-24	-80,0
12066292000	Schwarzbach	9	3	33,3	4		0,0	11	6	54,5	7	2	28,6	-2	-18,2	-3	-50,0	-3	-42,9	-2	-100,0
12066296000	Schwarzheide	445	193	43,4	146	13	8,9	459	220	47,9	165	16	9,7	-14	-3,1	-27	-12,3	-19	-11,5	-3	-18,8
12066304000	Senftenberg	3.736	1.923	51,5	889	97	10,9	4.152	2.109	50,8	1.021	70	6,9	-416	-10,0	-186	-8,8	-132	-12,9	27	38,6
12066316000	Tettau	12	6	50,0	6		0,0	18	9	50,0	9	1	11,1	-6	-33,3	-3	-33,3	-3	-33,3	-1	-100,0
12066320000	Vetschau/Spreewald	595	257	43,2	156	23	14,7	657	249	37,9	194	31	16,0	-62	-9,4	8	3,2	-38	-19,6	-8	-25,8
12067000000	Landkreis Oder-Spree	12.899	7.151	55,4	5.629	1.700	30,2	12.708	6.500	51,1	5.159	1.301	25,2	191	1,5	651	10,0	470	9,1	399	30,7
12067024000	Bad Saarow	321	124	38,6	104	10	9,6	288	107	37,2	109	8	7,3	33	11,5	17	15,9	-5	-4,6	2	25,0
12067036000	Beeskow	435	240	55,2	207	15	7,2	544	291	53,5	257	12	4,7	-109	-20,0	-51	-17,5	-50	-19,5	3	25,0
12067040000	Berkenbrück	65	27	41,5	25	13	52,0	65	46	70,8	44	26	59,1	0	0,0	-19	-41,3	-19	-43,2	-13	-50,0
12067072000	Briesen (Mark)	228	157	68,9	145	81	55,9	233	151	64,8	141	73	51,8	-5	-2,1	6	4,0	4	2,8	8	11,0
12067076000	Brieskow-Finkenheerd	58	30	51,7	28	5	17,9	87	47	54,0	58	16	27,6	-29	-33,3	-17	-36,2	-30	-51,7	-11	-68,8

Polizeiliche Kriminalstatistik des Landes Brandenburg
Vergl. Übersicht zu Fällen nach Territorialstruktur

Berichtszeitraum: 01.01.2015 bis 31.12.2015

Vergleichszeitraum: 01.01.2014 bis 31.12.2014

Schlüssel	Kurzbezeichnung Schlüssel	im Berichtszeitraum						im Vergleichszeitraum						Veränderungen							
		erf. Fälle insges.	aufgekl. Fälle	Aq in %	TV ges.	nichttd. TV	Anteil nichttd. TV in %	erf. Fälle insges.	aufgekl. Fälle	Aq in %	TV ges.	nichttd. TV	Anteil nichttd. TV in %	erf. Fälle		aufgekl. Fälle		TV ges.		nichttd. TV	
														abs.	in %	abs.	in %	abs.	in %	abs.	in %
1	2	3	4	5	6	7	8	9	10	11	12	13	14	15	16	17	18	19	20	21	22
12067112000	Diensdorf-Radow	12	6	50,0	6		0,0	13	8	61,5	8		0,0	-1	-7,7	-2	-25,0	-2	-25,0	0	
12067120000	Eisenhüttenstadt	2.932	1.793	61,2	1.450	804	55,4	2.585	1.487	57,5	1.176	504	42,9	347	13,4	306	20,6	274	23,3	300	59,5
12067124000	Erkner	1.055	531	50,3	477	97	20,3	1.138	502	44,1	432	90	20,8	-83	-7,3	29	5,8	45	10,4	7	7,8
12067137000	Friedland	77	36	46,8	38		0,0	103	31	30,1	33	6	18,2	-26	-25,2	5	16,1	5	15,2	-6	-100,0
12067144000	Fürstenwalde/Spree	3.796	2.197	57,9	1.599	334	20,9	3.642	2.037	55,9	1.506	260	17,3	154	4,2	160	7,9	93	6,2	74	28,5
12067173000	Gosen-Neu Zittau	164	88	53,7	74	11	14,9	192	86	44,8	77	11	14,3	-28	-14,6	2	2,3	-3	-3,9	0	0,0
12067180000	Groß Lindow	33	14	42,4	17		0,0	40	22	55,0	29	4	13,8	-7	-17,5	-8	-36,4	-12	-41,4	-4	-100,0
12067201000	Grünheide (Mark)	555	251	45,2	219	44	20,1	516	196	38,0	196	49	25,0	39	7,6	55	28,1	23	11,7	-5	-10,2
12067205000	Grunow-Dammendorf	6	1	16,7	1		0,0	21	12	57,1	10	2	20,0	-15	-71,4	-11	-91,7	-9	-90,0	-2	-100,0
12067237000	Jacobsdorf	339	248	73,2	254	218	85,8	274	214	78,1	221	184	83,3	65	23,7	34	15,9	33	14,9	34	18,5
12067288000	Langewahl	36	18	50,0	19	8	42,1	32	24	75,0	15	4	26,7	4	12,5	-6	-25,0	4	26,7	4	100,0
12067292000	Lawitz	9	5	55,6	6	4	66,7	19	4	21,1	6		0,0	-10	-52,6	1	25,0	0	0,0	4	
12067310000	Madlitz-Wilmersdorf							3	3	100,0	3		0,0	-3	-100,0	-3	-100,0	-3	-100,0	0	
12067324000	Mixdorf	13	4	30,8	4	1	25,0	20	9	45,0	10		0,0	-7	-35,0	-5	-55,6	-6	-60,0	1	
12067336000	Müllrose	160	101	63,1	103	14	13,6	231	106	45,9	91	16	17,6	-71	-30,7	-5	-4,7	12	13,2	-2	-12,5
12067338000	Neißemünde	71	25	35,2	26	1	3,8	72	15	20,8	19	6	31,6	-1	-1,4	10	66,7	7	36,8	-5	-83,3
12067357000	Neuzelle	139	69	49,6	62	12	19,4	187	53	28,3	60	8	13,3	-48	-25,7	16	30,2	2	3,3	4	50,0
12067397000	Ragow-Merz	14	3	21,4	4		0,0	10	5	50,0	6	1	16,7	4	40,0	-2	-40,0	-2	-33,3	-1	-100,0
12067408000	Rauen	38	19	50,0	22	6	27,3	40	21	52,5	22	3	13,6	-2	-5,0	-2	-9,5	0	0,0	3	100,0
12067413000	Reichenwalde	53	25	47,2	25		0,0	44	30	68,2	25	1	4,0	9	20,5	-5	-16,7	0	0,0	-1	-100,0
12067426000	Rietz-Neuendorf	119	74	62,2	72	4	5,6	118	60	50,8	54	4	7,4	1	0,8	14	23,3	18	33,3	0	0,0
12067438000	Schlaubetal	44	21	47,7	11	1	9,1	44	13	29,5	13		0,0	0	0,0	8	61,5	-2	-15,4	1	
12067440000	Schöneiche bei Berlin	564	275	48,8	249	22	8,8	547	219	40,0	203	42	20,7	17	3,1	56	25,6	46	22,7	-20	-47,6
12067458000	Siehdichum	36	23	63,9	22	7	31,8	45	31	68,9	28	3	10,7	-9	-20,0	-8	-25,8	-6	-21,4	4	133,3
12067469000	Spreehagen	210	112	53,3	98	19	19,4	223	85	38,1	88	10	11,4	-13	-5,8	27	31,8	10	11,4	9	90,0
12067473000	Steinhöfel	163	125	76,7	131	9	6,9	158	100	63,3	89	11	12,4	5	3,2	25	25,0	42	47,2	-2	-18,2
12067481000	Storkow (Mark)	524	223	42,6	186	8	4,3	494	221	44,7	202	24	11,9	30	6,1	2	0,9	-16	-7,9	-16	-66,7
12067493000	Tauche	119	52	43,7	46	3	6,5	127	62	48,8	65	9	13,8	-8	-6,3	-10	-16,1	-19	-29,2	-6	-66,7
12067508000	Vogelsang	23	8	34,8	7	2	28,6	23	3	13,0	3		0,0	0	0,0	5	166,7	4	133,3	2	
12067520000	Wendisch Rietz	75	33	44,0	30	2	6,7	90	23	25,6	24	6	25,0	-15	-16,7	10	43,5	6	25,0	-4	-66,7
12067528000	Wiesenu	57	34	59,6	28	7	25,0	29	14	48,3	15	2	13,3	28	96,6	20	142,9	13	86,7	5	250,0
12067544000	Waltersdorf	315	132	41,9	127	6	4,7	375	139	37,1	134	11	8,2	-60	-16,0	-7	-5,0	-7	-5,2	-5	-45,5
12067552000	Ziltendorf	41	27	65,9	23	1	4,3	36	23	63,9	17		0,0	5	13,9	4	17,4	6	35,3	1	
12068000000	Landkreis Ostprignitz-Ruppin	7.462	4.499	60,3	3.120	304	9,7	7.859	4.754	60,5	3.299	309	9,4	-397	-5,1	-255	-5,4	-179	-5,4	-5	-1,6
12068052000	Breddin	36	23	63,9	22	4	18,2	48	25	52,1	21		0,0	-12	-25,0	-2	-8,0	1	4,8	4	
12068072000	Dabergotz	24	15	62,5	19	5	26,3	35	18	51,4	24		0,0	-11	-31,4	-3	-16,7	-5	-20,8	5	
12068109000	Dreetz	42	30	71,4	25	1	4,0	39	23	59,0	15	2	13,3	3	7,7	7	30,4	10	66,7	-1	-50,0
12068117000	Fehrbellin	516	285	55,2	243	43	17,7	651	363	55,8	252	40	15,9	-135	-20,7	-78	-21,5	-9	-3,6	3	7,5

Polizeiliche Kriminalstatistik des Landes Brandenburg
Vergl. Übersicht zu Fällen nach Territorialstruktur

Berichtszeitraum: 01.01.2015 bis 31.12.2015

Vergleichszeitraum: 01.01.2014 bis 31.12.2014

Schlüssel	Kurzbezeichnung Schlüssel	im Berichtszeitraum						im Vergleichszeitraum						Veränderungen							
		erf. Fälle insges.	aufgekl. Fälle	Aq in %	TV ges.	nichttd. TV	Anteil nichttd. TV in %	erf. Fälle insges.	aufgekl. Fälle	Aq in %	TV ges.	nichttd. TV	Anteil nichttd. TV in %	erf. Fälle		aufgekl. Fälle		TV ges.		nichttd. TV	
														abs.	in %	abs.	in %	abs.	in %	abs.	in %
1	2	3	4	5	6	7	8	9	10	11	12	13	14	15	16	17	18	19	20	21	22
12068181000	Heiligengrabe	182	84	46,2	89	7	7,9	226	141	62,4	111	5	4,5	-44	-19,5	-57	-40,4	-22	-19,8	2	40,0
12068188000	Herzberg (Mark)	18	16	88,9	10		0,0	24	19	79,2	21		0,0	-6	-25,0	-3	-15,8	-11	-52,4	0	
12068264000	Kyritz	728	498	68,4	324	30	9,3	877	571	65,1	339	24	7,1	-149	-17,0	-73	-12,8	-15	-4,4	6	25,0
12068280000	Lindow (Mark)	158	115	72,8	94	4	4,3	214	149	69,6	90	6	6,7	-56	-26,2	-34	-22,8	4	4,4	-2	-33,3
12068306000	Märkisch Linden	82	53	64,6	24	1	4,2	49	31	63,3	29	7	24,1	33	67,3	22	71,0	-5	-17,2	-6	-85,7
12068320000	Neuruppin	3.127	1.987	63,5	1.327	140	10,6	2.914	1.757	60,3	1.266	128	10,1	213	7,3	230	13,1	61	4,8	12	9,4
12068324000	Neustadt (Dosse)	250	147	58,8	113	14	12,4	287	175	61,0	147	18	12,2	-37	-12,9	-28	-16,0	-34	-23,1	-4	-22,2
12068353000	Rheinsberg	561	294	52,4	224	3	1,3	530	293	55,3	241	4	1,7	31	5,8	1	0,3	-17	-7,1	-1	-25,0
12068372000	Rüthnick	9	6	66,7	6		0,0	7	4	57,1	5		0,0	2	28,6	2	50,0	1	20,0	0	
12068409000	Sieversdorf-Hohenofen	30	22	73,3	15		0,0	34	21	61,8	19		0,0	-4	-11,8	1	4,8	-4	-21,1	0	
12068413000	Storbeck-Frankendorf	10	6	60,0	4		0,0	13	9	69,2	10	3	30,0	-3	-23,1	-3	-33,3	-6	-60,0	-3	-100,0
12068417000	Stüdenitz-Schönermark	13	10	76,9	10		0,0	18	14	77,8	12		0,0	-5	-27,8	-4	-28,6	-2	-16,7	0	
12068425000	Temnitzquell	51	31	60,8	26	6	23,1	61	29	47,5	32	7	21,9	-10	-16,4	2	6,9	-6	-18,8	-1	-14,3
12068426000	Temnitztal	35	16	45,7	21		0,0	44	24	54,5	28	5	17,9	-9	-20,5	-8	-33,3	-7	-25,0	-5	-100,0
12068437000	Vielitzsee	18	8	44,4	8		0,0	31	17	54,8	20		0,0	-13	-41,9	-9	-52,9	-12	-60,0	0	
12068452000	Walsleben	226	97	42,9	91	18	19,8	234	91	38,9	91	24	26,4	-8	-3,4	6	6,6	0	0,0	-6	-25,0
12068468000	Wittstock/Dosse	1.052	569	54,1	472	31	6,6	1.210	789	65,2	597	47	7,9	-158	-13,1	-220	-27,9	-125	-20,9	-16	-34,0
12068477000	Wusterhausen/Dosse	269	168	62,5	148	9	6,1	278	170	61,2	157	15	9,6	-9	-3,2	-2	-1,2	-9	-5,7	-6	-40,0
12068501000	Zernitz-Lohm	25	19	76,0	18	3	16,7	35	21	60,0	15		0,0	-10	-28,6	-2	-9,5	3	20,0	3	
12069000000	Landkreis Potsdam-Mittelmark	12.851	6.137	47,8	4.694	738	15,7	12.104	5.669	46,8	4.514	574	12,7	747	6,2	468	8,3	180	4,0	164	28,6
12069017000	Beelitz	755	366	48,5	358	50	14,0	768	377	49,1	345	36	10,4	-13	-1,7	-11	-2,9	13	3,8	14	38,9
12069018000	Beetzsee	74	36	48,6	47	2	4,3	64	37	57,8	28		0,0	10	15,6	-1	-2,7	19	67,9	2	
12069019000	Beetzseeheide	16	10	62,5	11		0,0	15	6	40,0	10	2	20,0	1	6,7	4	66,7	1	10,0	-2	-100,0
12069020000	Bad Belzig	723	407	56,3	327	22	6,7	690	378	54,8	307	32	10,4	33	4,8	29	7,7	20	6,5	-10	-31,3
12069028000	Bensdorf	51	28	54,9	28	4	14,3	43	28	65,1	19	1	5,3	8	18,6	0	0,0	9	47,4	3	300,0
12069052000	Borkheide	103	46	44,7	33	1	3,0	79	35	44,3	33	3	9,1	24	30,4	11	31,4	0	0,0	-2	-66,7
12069056000	Borkwalde	41	24	58,5	21	3	14,3	68	43	63,2	41		0,0	-27	-39,7	-19	-44,2	-20	-48,8	3	
12069076000	Brück	180	99	55,0	81	17	21,0	154	88	57,1	71	6	8,5	26	16,9	11	12,5	10	14,1	11	183,3
12069089000	Buckautal	22	7	31,8	9	2	22,2	17	5	29,4	5	2	40,0	5	29,4	2	40,0	4	80,0	0	0,0
12069216000	Golzow	41	17	41,5	22	4	18,2	39	18	46,2	19		0,0	2	5,1	-1	-5,6	3	15,8	4	
12069224000	Görzke	42	25	59,5	31	1	3,2	41	21	51,2	23	1	4,3	1	2,4	4	19,0	8	34,8	0	0,0
12069232000	Gräben	11	3	27,3	4		0,0	20	4	20,0	4		0,0	-9	-45,0	-1	-25,0	0	0,0	0	
12069249000	Groß Kreutz/Emster	360	158	43,9	123	15	12,2	397	195	49,1	156	25	16,0	-37	-9,3	-37	-19,0	-33	-21,2	-10	-40,0
12069270000	Havelsee	125	68	54,4	62	2	3,2	183	117	63,9	64	3	4,7	-58	-31,7	-49	-41,9	-2	-3,1	-1	-33,3
12069304000	Kleinmachnow	999	310	31,0	274	52	19,0	972	270	27,8	277	37	13,4	27	2,8	40	14,8	-3	-1,1	15	40,5
12069306000	Kloster Lehnin	489	198	40,5	183	23	12,6	492	208	42,3	191	26	13,6	-3	-0,6	-10	-4,8	-8	-4,2	-3	-11,5
12069345000	Linthe	150	68	45,3	58	14	24,1	134	51	38,1	56	17	30,4	16	11,9	17	33,3	2	3,6	-3	-17,6
12069397000	Michendorf	917	359	39,1	318	69	21,7	824	333	40,4	303	49	16,2	93	11,3	26	7,8	15	5,0	20	40,8

Polizeiliche Kriminalstatistik des Landes Brandenburg
Vergl. Übersicht zu Fällen nach Territorialstruktur

Berichtszeitraum: 01.01.2015 bis 31.12.2015

Vergleichszeitraum: 01.01.2014 bis 31.12.2014

Schlüssel	Kurzbezeichnung Schlüssel	im Berichtszeitraum						im Vergleichszeitraum						Veränderungen							
		erf. Fälle insges.	aufgekl. Fälle	Aq in %	TV ges.	nichtdt. TV	Anteil nichtdt. TV in %	erf. Fälle insges.	aufgekl. Fälle	Aq in %	TV ges.	nichtdt. TV	Anteil nichtdt. TV in %	erf. Fälle		aufgekl. Fälle		TV ges.		nichtdt. TV	
														abs.	in %	abs.	in %	abs.	in %	abs.	in %
1	2	3	4	5	6	7	8	9	10	11	12	13	14	15	16	17	18	19	20	21	22
12069402000	Mühlenfließ	160	69	43,1	66	17	25,8	112	51	45,5	49	10	20,4	48	42,9	18	35,3	17	34,7	7	70,0
12069448000	Niemegk	136	102	75,0	58	2	3,4	166	93	56,0	55	5	9,1	-30	-18,1	9	9,7	3	5,5	-3	-60,0
12069454000	Nuthetal	423	289	68,3	154	24	15,6	483	166	34,4	140	18	12,9	-60	-12,4	123	74,1	14	10,0	6	33,3
12069460000	Päwesin	28	10	35,7	9	1	11,1	24	18	75,0	17	1	5,9	4	16,7	-8	-44,4	-8	-47,1	0	0,0
12069470000	Planebruch	19	7	36,8	7		0,0	17	11	64,7	15		0,0	2	11,8	-4	-36,4	-8	-53,3	0	
12069474000	Planetal	32	16	50,0	20		0,0	25	9	36,0	7		0,0	7	28,0	7	77,8	13	185,7	0	
12069485000	Rabenstein/Fläming	57	20	35,1	20	9	45,0	51	19	37,3	16	1	6,3	6	11,8	1	5,3	4	25,0	8	800,0
12069537000	Rosenu	30	20	66,7	15	2	13,3	28	16	57,1	14		0,0	2	7,1	4	25,0	1	7,1	2	
12069541000	Roskow	38	15	39,5	13		0,0	44	18	40,9	35	3	8,6	-6	-13,6	-3	-16,7	-22	-62,9	-3	-100,0
12069590000	Schwielowsee	470	223	47,4	199	26	13,1	543	273	50,3	206	20	9,7	-73	-13,4	-50	-18,3	-7	-3,4	6	30,0
12069596000	Seddiner See	247	72	29,1	73	10	13,7	247	99	40,1	108	21	19,4	0	0,0	-27	-27,3	-35	-32,4	-11	-52,4
12069604000	Stahnsdorf	799	348	43,6	277	53	19,1	694	273	39,3	227	25	11,0	105	15,1	75	27,5	50	22,0	28	112,0
12069616000	Teltow	2.057	996	48,4	770	253	32,9	1.732	853	49,2	634	152	24,0	325	18,8	143	16,8	136	21,5	101	66,4
12069632000	Treuenbrietzen	406	237	58,4	177	9	5,1	298	158	53,0	128	5	3,9	108	36,2	79	50,0	49	38,3	4	80,0
12069648000	Wenzlow	19	7	36,8	7	2	28,6	41	21	51,2	18	7	38,9	-22	-53,7	-14	-66,7	-11	-61,1	-5	-71,4
12069656000	Werder (Havel)	1.724	959	55,6	779	86	11,0	1.843	1.024	55,6	864	95	11,0	-119	-6,5	-65	-6,3	-85	-9,8	-9	-9,5
12069665000	Wiesenburg/Mark	229	114	49,8	114	5	4,4	235	105	44,7	89	5	5,6	-6	-2,6	9	8,6	25	28,1	0	0,0
12069680000	Wollin	56	21	37,5	21	2	9,5	53	26	49,1	19	1	5,3	3	5,7	-5	-19,2	2	10,5	1	100,0
12069688000	Wusterwitz	156	70	44,9	66	5	7,6	106	53	50,0	55		0,0	50	47,2	17	32,1	11	20,0	5	
12069696000	Ziesar	666	313	47,0	129	32	24,8	362	169	46,7	141	43	30,5	304	84,0	144	85,2	-12	-8,5	-11	-25,6
12070000000	Landkreis Prignitz	5.035	3.008	59,7	2.102	213	10,1	6.423	3.554	55,3	2.384	239	10,0	-1.388	-21,6	-546	-15,4	-282	-11,8	-26	-10,9
12070008000	Bad Wilsnack	125	76	60,8	72	1	1,4	144	74	51,4	58	4	6,9	-19	-13,2	2	2,7	14	24,1	-3	-75,0
12070028000	Berge	23	9	39,1	10		0,0	37	17	45,9	13		0,0	-14	-37,8	-8	-47,1	-3	-23,1	0	
12070052000	Breese	76	33	43,4	28		0,0	70	40	57,1	31	1	3,2	6	8,6	-7	-17,5	-3	-9,7	-1	-100,0
12070060000	Cumlosen	25	14	56,0	11		0,0	23	13	56,5	10		0,0	2	8,7	1	7,7	1	10,0	0	
12070096000	Gerdshagen	21	14	66,7	9		0,0	16	10	62,5	13	8	61,5	5	31,3	4	40,0	-4	-30,8	-8	-100,0
12070125000	Groß Pankow (Prignitz)	131	99	75,6	91	8	8,8	171	99	57,9	96	2	2,1	-40	-23,4	0	0,0	-5	-5,2	6	300,0
12070145000	Gültz-Reetz	8	4	50,0	4		0,0	12	7	58,3	6		0,0	-4	-33,3	-3	-42,9	-2	-33,3	0	
12070149000	Gumtow	118	88	74,6	66	5	7,6	133	95	71,4	78	6	7,7	-15	-11,3	-7	-7,4	-12	-15,4	-1	-16,7
12070153000	Halenbeck-Rohlsdorf	11	5	45,5	5		0,0	26	14	53,8	13		0,0	-15	-57,7	-9	-64,3	-8	-61,5	0	
12070173000	Karstädt	254	146	57,5	108	6	5,6	275	123	44,7	88	7	8,0	-21	-7,6	23	18,7	20	22,7	-1	-14,3
12070222000	Kümmernitztal	43	27	62,8	25	3	12,0	27	9	33,3	10		0,0	16	59,3	18	200,0	15	150,0	3	
12070236000	Lanz	22	15	68,2	17		0,0	25	13	52,0	9		0,0	-3	-12,0	2	15,4	8	88,9	0	
12070241000	Legde/Quitze	11	6	54,5	4		0,0	11	5	45,5	5		0,0	0	0,0	1	20,0	-1	-20,0	0	
12070244000	Lenzen (Elbe)	104	66	63,5	54	2	3,7	164	82	50,0	68	1	1,5	-60	-36,6	-16	-19,5	-14	-20,6	1	100,0
12070246000	Lenzerwische	12	3	25,0	4		0,0	9	3	33,3	2		0,0	3	33,3	0	0,0	2	100,0	0	
12070266000	Marientfließ	39	27	69,2	17	1	5,9	61	44	72,1	40	19	47,5	-22	-36,1	-17	-38,6	-23	-57,5	-18	-94,7
12070280000	Meyenburg	84	47	56,0	46	1	2,2	97	52	53,6	37	2	5,4	-13	-13,4	-5	-9,6	9	24,3	-1	-50,0

Polizeiliche Kriminalstatistik des Landes Brandenburg
Vergl. Übersicht zu Fällen nach Territorialstruktur

Berichtszeitraum: 01.01.2015 bis 31.12.2015

Vergleichszeitraum: 01.01.2014 bis 31.12.2014

Schlüssel	Kurzbezeichnung Schlüssel	im Berichtszeitraum						im Vergleichszeitraum						Veränderungen							
		erf. Fälle insges.	aufgekl. Fälle	Aq in %	TV ges.	nichttd. TV	Anteil nichttd. TV in %	erf. Fälle insges.	aufgekl. Fälle	Aq in %	TV ges.	nichttd. TV	Anteil nichttd. TV in %	erf. Fälle		aufgekl. Fälle		TV ges.		nichttd. TV	
														abs.	in %	abs.	in %	abs.	in %	abs.	in %
1	2	3	4	5	6	7	8	9	10	11	12	13	14	15	16	17	18	19	20	21	22
12070296000	Perleberg	1.026	630	61,4	470	50	10,6	1.328	797	60,0	550	46	8,4	-302	-22,7	-167	-21,0	-80	-14,5	4	8,7
12070300000	Pirow	23	16	69,6	17	2	11,8	9	8	88,9	8		0,0	14	155,6	8	100,0	9	112,5	2	
12070302000	Plattenburg	157	99	63,1	98	10	10,2	190	97	51,1	97	4	4,1	-33	-17,4	2	2,1	1	1,0	6	150,0
12070316000	Pritzwalk	845	498	58,9	386	27	7,0	1.066	556	52,2	455	32	7,0	-221	-20,7	-58	-10,4	-69	-15,2	-5	-15,6
12070325000	Putlitz	131	86	65,6	79	13	16,5	212	87	41,0	75	19	25,3	-81	-38,2	-1	-1,1	4	5,3	-6	-31,6
12070348000	Rühstädt	11	5	45,5	5		0,0	10	2	20,0	2		0,0	1	10,0	3	150,0	3	150,0	0	
12070393000	Triglitz	22	7	31,8	7		0,0	31	17	54,8	12	1	8,3	-9	-29,0	-10	-58,8	-5	-41,7	-1	-100,0
12070416000	Weisen	52	29	55,8	22		0,0	42	26	61,9	27		0,0	10	23,8	3	11,5	-5	-18,5	0	
12070424000	Wittenberge	1.661	959	57,7	641	91	14,2	2.234	1.264	56,6	766	101	13,2	-573	-25,6	-305	-24,1	-125	-16,3	-10	-9,9
12071000000	Landkreis Spree-Neiße	8.097	4.167	51,5	2.812	620	22,0	10.275	4.340	42,2	3.089	561	18,2	-2.178	-21,2	-173	-4,0	-277	-9,0	59	10,5
12071028000	Briesen	9	4	44,4	4	1	25,0	22	11	50,0	10		0,0	-13	-59,1	-7	-63,6	-6	-60,0	1	
12071032000	Burg (Spreewald)	192	87	45,3	89	6	6,7	236	108	45,8	65	5	7,7	-44	-18,6	-21	-19,4	24	36,9	1	20,0
12071041000	Dissen-Striesow	25	15	60,0	13	3	23,1	30	20	66,7	14		0,0	-5	-16,7	-5	-25,0	-1	-7,1	3	
12071044000	Döbern	163	62	38,0	62	6	9,7	167	69	41,3	67	12	17,9	-4	-2,4	-7	-10,1	-5	-7,5	-6	-50,0
12071052000	Drachhausen	19	8	42,1	9		0,0	24	14	58,3	9		0,0	-5	-20,8	-6	-42,9	0	0,0	0	
12071057000	Drebkau	224	96	42,9	92	3	3,3	314	142	45,2	129	6	4,7	-90	-28,7	-46	-32,4	-37	-28,7	-3	-50,0
12071060000	Drehnow	6	3	50,0	2		0,0	12	7	58,3	5		0,0	-6	-50,0	-4	-57,1	-3	-60,0	0	
12071074000	Felixsee	56	17	30,4	20	6	30,0	69	24	34,8	23		0,0	-13	-18,8	-7	-29,2	-3	-13,0	6	
12071076000	Forst (Lausitz)	2.515	1.226	48,7	845	297	35,1	2.914	1.160	39,8	751	193	25,7	-399	-13,7	66	5,7	94	12,5	104	53,9
12071153000	Groß Schacksdorf-Simmersdorf	205	154	75,1	125	38	30,4	211	151	71,6	126	20	15,9	-6	-2,8	3	2,0	-1	-0,8	18	90,0
12071160000	Guben	1.698	844	49,7	549	153	27,9	2.302	856	37,2	648	203	31,3	-604	-26,2	-12	-1,4	-99	-15,3	-50	-24,6
12071164000	Guhrow	8	1	12,5	5	5	100,0	10		0,0				-2	-20,0	1		5		5	
12071176000	Heinersbrück	28	16	57,1	15	5	33,3	39	11	28,2	23	16	69,6	-11	-28,2	5	45,5	-8	-34,8	-11	-68,8
12071185000	Hornow-Wadelsdorf	8	5	62,5	5		0,0	21	7	33,3	9		0,0	-13	-61,9	-2	-28,6	-4	-44,4	0	
12071189000	Jämlitz-Klein Düben	16	10	62,5	9		0,0	9	9	100,0	8	3	37,5	7	77,8	1	11,1	1	12,5	-3	-100,0
12071193000	Jänschwalde	155	86	55,5	51	7	13,7	119	42	35,3	43	5	11,6	36	30,3	44	104,8	8	18,6	2	40,0
12071244000	Kolkwitz	316	137	43,4	144	19	13,2	349	158	45,3	138	21	15,2	-33	-9,5	-21	-13,3	6	4,3	-2	-9,5
12071294000	Neiße-Malxetal	68	27	39,7	22	1	4,5	61	21	34,4	22	3	13,6	7	11,5	6	28,6	0	0,0	-2	-66,7
12071301000	Neuhausen/Spree	185	103	55,7	88	31	35,2	206	88	42,7	95	34	35,8	-21	-10,2	15	17,0	-7	-7,4	-3	-8,8
12071304000	Peitz	289	165	57,1	104	16	15,4	333	150	45,0	133	24	18,0	-44	-13,2	15	10,0	-29	-21,8	-8	-33,3
12071337000	Schenkendöbern	171	101	59,1	87	26	29,9	199	71	35,7	65	17	26,2	-28	-14,1	30	42,3	22	33,8	9	52,9
12071341000	Schmogrow-Fehrow	21	10	47,6	9	1	11,1	26	8	30,8	6	1	16,7	-5	-19,2	2	25,0	3	50,0	0	0,0
12071372000	Spremberg	1.360	793	58,3	476	59	12,4	2.050	993	48,4	674	37	5,5	-690	-33,7	-200	-20,1	-198	-29,4	22	59,5
12071384000	Tauer	15	10	66,7	7	1	14,3	19	5	26,3	5	1	20,0	-4	-21,1	5	100,0	2	40,0	0	0,0
12071386000	Teichland	56	28	50,0	10	2	20,0	64	20	31,3	21		0,0	-8	-12,5	8	40,0	-11	-52,4	2	
12071392000	Tschernitz	34	16	47,1	15		0,0	49	17	34,7	19	2	10,5	-15	-30,6	-1	-5,9	-4	-21,1	-2	-100,0
12071401000	Turnow-Preilack	10	6	60,0	6	1	16,7	30	13	43,3	13	1	7,7	-20	-66,7	-7	-53,8	-7	-53,8	0	0,0
12071408000	Welzow	170	91	53,5	77	1	1,3	282	111	39,4	91	2	2,2	-112	-39,7	-20	-18,0	-14	-15,4	-1	-50,0

Polizeiliche Kriminalstatistik des Landes Brandenburg
Vergl. Übersicht zu Fällen nach Territorialstruktur

Berichtszeitraum: 01.01.2015 bis 31.12.2015

Vergleichszeitraum: 01.01.2014 bis 31.12.2014

Schlüssel	Kurzbezeichnung Schlüssel	im Berichtszeitraum						im Vergleichszeitraum						Veränderungen							
		erf. Fälle insges.	aufgekl. Fälle	Aq in %	TV ges.	nichttd. TV	Anteil nichttd. TV in %	erf. Fälle insges.	aufgekl. Fälle	Aq in %	TV ges.	nichttd. TV	Anteil nichttd. TV in %	erf. Fälle		aufgekl. Fälle		TV ges.		nichttd. TV	
														abs.	in %	abs.	in %	abs.	in %	abs.	in %
1	2	3	4	5	6	7	8	9	10	11	12	13	14	15	16	17	18	19	20	21	22
12071412000	Werben	36	25	69,4	13	3	23,1	48	25	52,1	23	5	21,7	-12	-25,0	0	0,0	-10	-43,5	-2	-40,0
12071414000	Wiesengrund	39	21	53,8	20	5	25,0	60	29	48,3	24	5	20,8	-21	-35,0	-8	-27,6	-4	-16,7	0	0,0
12072000000	Landkreis Teltow-Fläming	11.495	6.151	53,5	4.212	663	15,7	11.336	6.215	54,8	4.236	583	13,8	159	1,4	-64	-1,0	-24	-0,6	80	13,7
12072002000	Am Mellensee	163	95	58,3	71	5	7,0	189	112	59,3	107	19	17,8	-26	-13,8	-17	-15,2	-36	-33,6	-14	-73,7
12072014000	Baruth/Mark	193	83	43,0	62	3	4,8	216	117	54,2	109	27	24,8	-23	-10,6	-34	-29,1	-47	-43,1	-24	-88,9
12072017000	Blankenfelde-Mahlow	1.607	661	41,1	513	75	14,6	1.677	777	46,3	572	100	17,5	-70	-4,2	-116	-14,9	-59	-10,3	-25	-25,0
12072053000	Dahme/Mark	230	105	45,7	88	4	4,5	193	95	49,2	80	4	5,0	37	19,2	10	10,5	8	10,0	0	0,0
12072055000	Dahmetal	12	7	58,3	7		0,0	10	4	40,0	7	1	14,3	2	20,0	3	75,0	0	0,0	-1	-100,0
12072120000	Großbeeren	804	471	58,6	387	110	28,4	820	436	53,2	376	125	33,2	-16	-2,0	35	8,0	11	2,9	-15	-12,0
12072157000	Ihlow	9	7	77,8	6		0,0	16	11	68,8	10		0,0	-7	-43,8	-4	-36,4	-4	-40,0	0	
12072169000	Jüterbog	935	482	51,6	361	35	9,7	898	496	55,2	368	25	6,8	37	4,1	-14	-2,8	-7	-1,9	10	40,0
12072232000	Luckenwalde	2.082	1.240	59,6	823	156	19,0	1.976	1.288	65,2	824	96	11,7	106	5,4	-48	-3,7	-1	-0,1	60	62,5
12072240000	Ludwigsfelde	2.359	1.239	52,5	887	169	19,1	2.372	1.203	50,7	771	140	18,2	-13	-0,5	36	3,0	116	15,0	29	20,7
12072297000	Niedergörsdorf	323	205	63,5	149	15	10,1	344	207	60,2	148	17	11,5	-21	-6,1	-2	-1,0	1	0,7	-2	-11,8
12072298000	Niederer Fläming	62	33	53,2	28		0,0	94	56	59,6	49	3	6,1	-32	-34,0	-23	-41,1	-21	-42,9	-3	-100,0
12072312000	Nuthe-Urstromtal	196	98	50,0	82	4	4,9	175	100	57,1	89	10	11,2	21	12,0	-2	-2,0	-7	-7,9	-6	-60,0
12072340000	Rangsdorf	549	266	48,5	230	42	18,3	526	259	49,2	222	41	18,5	23	4,4	7	2,7	8	3,6	1	2,4
12072426000	Trebbin	573	338	59,0	259	31	12,0	524	297	56,7	241	32	13,3	49	9,4	41	13,8	18	7,5	-1	-3,1
12072477000	Zossen	1.398	821	58,7	548	54	9,9	1.306	757	58,0	599	48	8,0	92	7,0	64	8,5	-51	-8,5	6	12,5
12073000000	Landkreis Uckermark	9.002	5.145	57,2	3.433	594	17,3	9.047	4.945	54,7	3.401	519	15,3	-45	-0,5	200	4,0	32	0,9	75	14,5
12073008000	Angermünde	1.295	831	64,2	537	81	15,1	1.021	571	55,9	494	113	22,9	274	26,8	260	45,5	43	8,7	-32	-28,3
12073032000	Berkholz-Meyenburg	20	11	55,0	12	1	8,3	34	26	76,5	29	6	20,7	-14	-41,2	-15	-57,7	-17	-58,6	-5	-83,3
12073069000	Boitzenburger Land	93	36	38,7	35	5	14,3	108	53	49,1	54	3	5,6	-15	-13,9	-17	-32,1	-19	-35,2	2	66,7
12073085000	Brüssow	58	19	32,8	21	3	14,3	74	33	44,6	33	6	18,2	-16	-21,6	-14	-42,4	-12	-36,4	-3	-50,0
12073093000	Carmzow-Wallmow	24	12	50,0	13		0,0	18	10	55,6	10	1	10,0	6	33,3	2	20,0	3	30,0	-1	-100,0
12073097000	Casekow	95	62	65,3	69	21	30,4	144	68	47,2	68	25	36,8	-49	-34,0	-6	-8,8	1	1,5	-4	-16,0
12073157000	Flieth-Stegelitz	13	5	38,5	5	3	60,0	24	6	25,0	8	4	50,0	-11	-45,8	-1	-16,7	-3	-37,5	-1	-25,0
12073189000	Gartz (Oder)	158	115	72,8	64	20	31,3	150	95	63,3	61	14	23,0	8	5,3	20	21,1	3	4,9	6	42,9
12073201000	Gerswalde	55	32	58,2	33		0,0	70	49	70,0	41		0,0	-15	-21,4	-17	-34,7	-8	-19,5	0	
12073216000	Göritz	7	4	57,1	4		0,0	11	4	36,4	5		0,0	-4	-36,4	0	0,0	-1	-20,0	0	
12073225000	Gramzow	59	30	50,8	34	8	23,5	66	33	50,0	31	7	22,6	-7	-10,6	-3	-9,1	3	9,7	1	14,3
12073261000	Grünow	21	9	42,9	10		0,0	32	13	40,6	15	5	33,3	-11	-34,4	-4	-30,8	-5	-33,3	-5	-100,0
12073309000	Hohenseelchow-Groß Pinnow	39	28	71,8	30	5	16,7	57	41	71,9	44	3	6,8	-18	-31,6	-13	-31,7	-14	-31,8	2	66,7
12073384000	Lychen	147	76	51,7	75	2	2,7	183	116	63,4	100	7	7,0	-36	-19,7	-40	-34,5	-25	-25,0	-5	-71,4
12073386000	Mark Landin	42	16	38,1	17		0,0	22	9	40,9	11		0,0	20	90,9	7	77,8	6	54,5	0	
12073393000	Mescherin	36	19	52,8	19	12	63,2	44	23	52,3	27	10	37,0	-8	-18,2	-4	-17,4	-8	-29,6	2	20,0
12073396000	Milmersdorf	84	29	34,5	30		0,0	82	45	54,9	35		0,0	2	2,4	-16	-35,6	-5	-14,3	0	
12073404000	Mittenwalde	14	10	71,4	12		0,0	12	3	25,0	3		0,0	2	16,7	7	233,3	9	300,0	0	

Polizeiliche Kriminalstatistik des Landes Brandenburg
Vergl. Übersicht zu Fällen nach Territorialstruktur

Berichtszeitraum: 01.01.2015 bis 31.12.2015

Vergleichszeitraum: 01.01.2014 bis 31.12.2014

Schlüssel	Kurzbezeichnung Schlüssel	im Berichtszeitraum						im Vergleichszeitraum						Veränderungen							
		erf. Fälle insges.	aufgekl. Fälle	Aq in %	TV ges.	nichttd. TV	Anteil nichttd. TV in %	erf. Fälle insges.	aufgekl. Fälle	Aq in %	TV ges.	nichttd. TV	Anteil nichttd. TV in %	erf. Fälle		aufgekl. Fälle		TV ges.		nichttd. TV	
														abs.	in %	abs.	in %	abs.	in %	abs.	in %
1	2	3	4	5	6	7	8	9	10	11	12	13	14	15	16	17	18	19	20	21	22
12073429000	Nordwestuckermark	132	71	53,8	53	2	3,8	138	50	36,2	46	1	2,2	-6	-4,3	21	42,0	7	15,2	1	100,0
12073430000	Oberuckersee	93	57	61,3	45	16	35,6	93	53	57,0	53	12	22,6	0	0,0	4	7,5	-8	-15,1	4	33,3
12073440000	Pinnow	49	26	53,1	28	4	14,3	70	49	70,0	26	2	7,7	-21	-30,0	-23	-46,9	2	7,7	2	100,0
12073452000	Prenzlau	2.055	1.308	63,6	888	170	19,1	2.121	1.255	59,2	904	138	15,3	-66	-3,1	53	4,2	-16	-1,8	32	23,2
12073458000	Randowtal	63	39	61,9	39	28	71,8	65	38	58,5	35	16	45,7	-2	-3,1	1	2,6	4	11,4	12	75,0
12073490000	Schenkenberg	25	11	44,0	11	2	18,2	25	10	40,0	11	1	9,1	0	0,0	1	10,0	0	0,0	1	100,0
12073505000	Schöneberg	33	16	48,5	14	1	7,1	20	11	55,0	18	5	27,8	13	65,0	5	45,5	-4	-22,2	-4	-80,0
12073520000	Schönfeld	22	14	63,6	13	7	53,8	20	9	45,0	8	1	12,5	2	10,0	5	55,6	5	62,5	6	600,0
12073532000	Schwedt/Oder	2.827	1.442	51,0	949	166	17,5	2.966	1.531	51,6	921	128	13,9	-139	-4,7	-89	-5,8	28	3,0	38	29,7
12073565000	Tantow	64	44	68,8	43	24	55,8	55	27	49,1	28	19	67,9	9	16,4	17	63,0	15	53,6	5	26,3
12073569000	Temmen-Ringenwalde	10	5	50,0	11	8	72,7	16	11	68,8	8		0,0	-6	-37,5	-6	-54,5	3	37,5	8	
12073572000	Templin	1.165	660	56,7	419	21	5,0	1.076	601	55,9	436	33	7,6	89	8,3	59	9,8	-17	-3,9	-12	-36,4
12073578000	Uckerfelde	40	25	62,5	25	8	32,0	61	32	52,5	29	8	27,6	-21	-34,4	-7	-21,9	-4	-13,8	0	0,0
12073579000	Uckerland	76	38	50,0	41	10	24,4	75	34	45,3	40	6	15,0	1	1,3	4	11,8	1	2,5	4	66,7
12073603000	Passow	72	38	52,8	30	13	43,3	73	22	30,1	24	10	41,7	-1	-1,4	16	72,7	6	25,0	3	30,0
12073645000	Zichow	16	7	43,8	6		0,0	21	14	66,7	14		0,0	-5	-23,8	-7	-50,0	-8	-57,1	0	

Tabelle V4T

Vergleichende Übersicht zur Alterstruktur der ermittelten Tatverdächtigen

Die Tabelle V4T dient der Übersicht zur registrierten Kriminalität in Territorialbereichen für einen ausgewählten Deliktsbereich bezüglich der Anzahl der Tatverdächtigen verschiedener Altersgruppen (Kinder, Jugendliche, Erwachsene etc.).

Diese Territorialbereiche können z. B. sein:

- das gesamte Land Brandenburg mit territorialen Unterstrukturen (Kreis, Amt, Gemeinde, Ortsteil)
- ein bestimmter Kreis mit seinen territorialen Unterstrukturen (Ämter, Gemeinden).
-

Die Anzahl der ermittelten TV innerhalb eines jeden territorialen Bereiches wird in einer Zeile dargestellt.

Es werden der Berichtszeitraum, der Vergleichszeitraum (zumeist Vorjahr) und der Vergleich zwischen beiden im Bezug auf die ermittelten Tatverdächtigen:

- TV insgesamt
- männliche TV
- weibliche TV
- Kinder
- Jugendliche
- Heranwachsende
- Erwachsene

absolut und in Prozent dargestellt.

Diese Auswertungen sind mittels Parametrierung für das Gesamtstraftatenaufkommen als auch für Teilbereiche möglich.

Wird aufgrund der Territorialparametrierung in der Liste ein Hierarchiebaum aufgebaut z. B. Land, Kreis, Amt, Gemeinde, dient die übergeordnete Territorialeinheit als Summenschlüssel bzw. Oberschlüssel und ist demzufolge bei der Zählung der Tatverdächtigen (echte Tatverdächtigenzählung) auch so zu behandeln.

Polizeiliche Kriminalstatistik
Vergl. Übersicht zur Altersstruktur der TV nach Territorialstruktur

Berichtszeitraum: 2015 Vergleichszeitraum: 2014

Schlüssel	Kurzbezeichnung Schlüssel	Berichtszeitraum							Vergleichszeitraum							Veränderungen						
		gesamt	männl.	weibl.	Kinder	Jugdl.	Heran- wachs.	Er- wachs.	gesamt	männl.	weibl.	Kinder	Jugdl.	Heran- wachs.	Er- wachs.	gesamt	männl.	weibl.	Kinder	Jugdl.	Heran- wachs.	Er- wachs.
1	2	4	5	6	7	8	9	10	11	12	13	14	15	16	17	18	19	20	21	22	23	24
1200000000	Bundesland Brandenburg	66.479	49.716	16.763	2.549	5.221	4.552	54.157	67.324	50.240	17.084	2.429	5.413	4.309	55.173	-845	-524	-321	120	-192	243	-1.016
1205100000	Brandenburg an der Havel	2.588	1.877	711	79	190	174	2.145	2.467	1.827	640	75	188	178	2.026	121	50	71	4	2	-4	119
1205200000	Cottbus	3.278	2.493	785	85	250	266	2.677	3.406	2.541	865	106	292	261	2.747	-128	-48	-80	-21	-42	5	-70
1205300000	Frankfurt (Oder)	3.100	2.410	690	229	213	285	2.373	3.074	2.316	758	196	202	244	2.432	26	94	-68	33	11	41	-59
1205400000	Potsdam	5.202	3.816	1.386	180	442	356	4.224	5.067	3.730	1.337	147	460	337	4.123	135	86	49	33	-18	19	101
1206000000	Landkreis Barnim	5.047	3.778	1.269	181	364	349	4.153	5.023	3.744	1.279	170	421	322	4.110	24	34	-10	11	-57	27	43
12060005000	GVB Ahrensfelde	650	476	174	30	51	38	531	656	472	184	17	49	46	544	-6	4	-10	13	2	-8	-13
12060012000	Althüttendorf	12	10	2				12	18	16	2		1	2	15	-6	-6	0	0	-1	-2	-3
12060020000	Bernau bei Berlin	1.116	847	269	52	78	66	920	1.176	899	277	44	97	81	954	-60	-52	-8	8	-19	-15	-34
12060024000	Biesenthal	115	91	24		4	7	104	112	85	27	1	5	7	99	3	6	-3	-1	-1	0	5
12060034000	Breydin	10	8	2				10	9	6	3				9	1	2	-1	0	0	0	1
12060036000	Britz	23	21	2	1	1	1	20	41	33	8	3	4	2	32	-18	-12	-6	-2	-3	-1	-12
12060045000	Chorin	48	39	9		4	5	39	48	39	9		4	2	42	0	0	0	0	0	3	-3
12060052000	Eberswalde	1.754	1.273	481	58	125	155	1.416	1.571	1.157	414	58	135	111	1.267	183	116	67	0	-10	44	149
12060068000	Friedrichswalde	1	1					1	9	8	1				9	-8	-7	-1	0	0	0	-8
12060092000	Hohenfinow	7	7					7	11	8	3				11	-4	-1	-3	0	0	0	-4
12060100000	Joachimsthal	111	88	23	6	13	14	78	77	64	13	5	12	7	53	34	24	10	1	1	7	25
12060128000	Liepe	3	1	2	3				11	8	3				11	-8	-7	-1	3	0	0	-11
12060149000	Lunow-Stolzenhagen	17	15	2		3	1	13	24	16	8		1	1	22	-7	-1	-6	0	2	0	-9
12060154000	Marienwerder	43	36	7		2	2	39	46	39	7			3	43	-3	-3	0	0	2	-1	-4
12060161000	Melchow	15	15			2		13	11	9	2			1	10	4	6	-2	0	2	-1	3
12060172000	Niederfinow	3	3			1		2	9	8	1			1	8	-6	-5	-1	0	1	-1	-6
12060176000	Oderberg	45	35	10	1	6	8	30	57	42	15	2	6	3	46	-12	-7	-5	-1	0	5	-16
12060181000	Panketal	335	260	75	12	31	26	266	380	290	90	9	63	42	266	-45	-30	-15	3	-32	-16	0
12060185000	Parsteinsee	10	8	2		2	1	7	15	11	4		1	1	13	-5	-3	-2	0	1	0	-6
12060192000	Rüdnitz	54	41	13	1	10	3	40	48	37	11	1	11	3	33	6	4	2	0	-1	0	7
12060198000	Schorfheide	239	183	56	8	17	15	199	318	236	82	10	14	15	279	-79	-53	-26	-2	3	0	-80
12060250000	Sydower Fließ	8	6	2				8	4	4					4	4	2	2	0	0	0	4
12060269000	Wandlitz	470	364	106	5	31	18	416	502	390	112	18	29	25	430	-32	-26	-6	-13	2	-7	-14
12060280000	Werneuchen	184	146	38	8	11	8	157	201	154	47	5	17	8	171	-17	-8	-9	3	-6	0	-14
12060296000	Ziethen	11	9	2				11	10	8	2				10	1	1	0	0	0	0	1
1206100000	Landkreis Dahme-Spreewald	6.051	4.480	1.571	245	398	403	5.005	5.704	4.265	1.439	166	395	374	4.769	347	215	132	79	3	29	236
12061005000	Alt Zauche-Wußwerk	6	4	2				6	3	3					3	3	1	2	0	0	0	3
12061017000	Bersteland	9	8	1	1	1		7	17	16	1				17	-8	-8	0	1	1	0	-10
12061020000	Bestensee	229	172	57	4	11	20	194	217	181	36	7	16	12	182	12	-9	21	-3	-5	8	12
12061061000	Byhleguhre-Byhlen	3	3					3	7	7			3	1	3	-4	-4	0	0	-3	-1	0
12061097000	Drahnsdorf	9	8	1	3			6	8	8		2			6	1	0	1	1	0	0	0
12061112000	Eichwalde	116	81	35	4	9	1	102	136	110	26	4	16	13	103	-20	-29	9	0	-7	-12	-1
12061164000	Golßen	52	39	13			6	46	41	34	7			2	39	11	5	6	0	0	4	7
12061192000	Groß Köris	68	56	12		4	5	59	102	75	27	8	19	6	69	-34	-19	-15	-8	-15	-1	-10
12061216000	Halbe	77	68	9	1	4	4	68	85	74	11	2	4	5	74	-8	-6	-2	-1	0	-1	-6

Polizeiliche Kriminalstatistik

Vergl. Übersicht zur Altersstruktur der TV nach Territorialstruktur

Berichtszeitraum: 2015 Vergleichszeitraum: 2014

Schlüssel	Kurzbezeichnung Schlüssel	Berichtszeitraum							Vergleichszeitraum							Veränderungen						
		gesamt	männl.	weibl.	Kinder	Jugd.	Heranwachs.	Erwachs.	gesamt	männl.	weibl.	Kinder	Jugd.	Heranwachs.	Erwachs.	gesamt	männl.	weibl.	Kinder	Jugd.	Heranwachs.	Erwachs.
1	2	4	5	6	7	8	9	10	11	12	13	14	15	16	17	18	19	20	21	22	23	24
12061217000	Heideseen	168	130	38	3	21	18	126	131	101	30	6	16	8	101	37	29	8	-3	5	10	25
12061219000	Heideblick	52	38	14	2	2	2	46	48	37	11		3	1	44	4	1	3	2	-1	1	2
12061224000	Jamlitz	5	3	2		1	2	2	6	5	1				6	-1	-2	1	0	1	2	-4
12061244000	Kasel-Golzig	14	11	3		1		13	8	8					8	6	3	3	0	1	0	5
12061260000	Königs Wusterhausen	1.315	1.009	306	31	99	83	1.102	1.354	1.035	319	41	117	98	1.098	-39	-26	-13	-10	-18	-15	4
12061265000	Krausnick-Groß Wasserburg	28	26	2	1	6	2	19	37	36	1		7	4	26	-9	-10	1	1	-1	-2	-7
12061308000	Lieberose	17	13	4				17	25	21	4	1			24	-8	-8	0	-1	0	0	-7
12061316000	Lübben (Spreewald)	448	321	127	22	43	45	338	500	379	121	9	59	33	399	-52	-58	6	13	-16	12	-61
12061320000	Luckau	253	197	56	3	14	21	215	222	174	48	2	8	12	200	31	23	8	1	6	9	15
12061328000	Märkisch Buchholz	10	8	2				10	21	21					21	-11	-13	2	0	0	0	-11
12061329000	Märkische Heide	61	40	21	1	2	2	56	103	85	18	4	13	4	82	-42	-45	3	-3	-11	-2	-26
12061332000	Mittenwalde	250	208	42	1	10	13	226	286	226	60	5	12	22	247	-36	-18	-18	-4	-2	-9	-21
12061344000	Münchehofe	6	5	1				6	3	2	1				3	3	3	0	0	0	0	3
12061352000	Neu Zauche	8	5	3				8	15	15			2		13	-7	-10	3	0	-2	0	-5
12061405000	Rietzneuendorf-Staakow	8	8					8	10	8	2		1		9	-2	0	-2	0	-1	0	-1
12061428000	Schlepzig	6	6				1	5	8	6	2				8	-2	0	-2	0	0	1	-3
12061433000	Schönefeld	2.158	1.524	634	164	126	142	1.726	1.730	1.221	509	59	74	120	1.477	428	303	125	105	52	22	249
12061435000	Schönwald	30	24	6			2	28	41	38	3		1	2	38	-11	-14	3	0	-1	0	-10
12061444000	Schulzendorf	95	72	23	1	9	5	80	93	64	29	1	3	3	86	2	8	-6	0	6	2	-6
12061448000	Schwerin	20	14	6			2	18	19	16	3	1			18	1	-2	3	-1	0	2	0
12061450000	Schwielochsee	38	34	4		3	1	34	53	40	13			2	51	-15	-6	-9	0	3	-1	-17
12061470000	Spreewaldheide	19	13	6		2	1	16	15	14	1		1	3	11	4	-1	5	0	1	-2	5
12061471000	Steinreich	29	25	4		7	2	20	24	18	6	4	3	3	14	5	7	-2	-4	4	-1	6
12061476000	Straupitz	22	19	3		1	4	17	13	12	1			1	12	9	7	2	0	1	3	5
12061492000	Teupitz	59	51	8		10		49	51	41	10		1	1	49	8	10	-2	0	9	-1	0
12061510000	Unterspreewald	23	17	6			2	21	48	33	15	1	2		45	-25	-16	-9	-1	-2	2	-24
12061540000	Wildau	488	366	122	7	43	32	406	526	407	119	10	53	44	419	-38	-41	3	-3	-10	-12	-13
12061572000	Zeuthen	169	128	41	1	15	13	140	169	133	36		20	14	135	0	-5	5	1	-5	-1	5
12062000000	Landkreis Elbe-Elster	1.954	1.504	450	53	140	115	1.646	2.233	1.702	531	53	150	130	1.900	-279	-198	-81	0	-10	-15	-254
12062024000	Bad Liebenwerda	166	122	44		8	11	147	222	161	61	10	12	12	188	-56	-39	-17	-10	-4	-1	-41
12062088000	Crinitz	19	18	1	1	1		17	17	12	5				17	2	6	-4	1	1	0	0
12062092000	Doberlug-Kirchhain	206	158	48	8	22	13	163	228	183	45	4	16	16	192	-22	-25	3	4	6	-3	-29
12062124000	Elsterwerda	250	203	47	12	23	14	201	309	245	64	5	24	21	259	-59	-42	-17	7	-1	-7	-58
12062128000	Falkenberg/Elster	159	131	28	2	10	10	137	152	124	28	1	10	8	133	7	7	0	1	0	2	4
12062134000	Fichtwald	12	8	4			1	11	15	11	4		1	1	13	-3	-3	0	0	-1	0	-2
12062140000	Finsterwalde	576	435	141	13	44	42	477	613	455	158	15	47	43	508	-37	-20	-17	-2	-3	-1	-31
12062177000	Gorden-Staupitz	7	6	1		2	2	3	8	4	4				8	-1	2	-3	0	2	2	-5
12062196000	Gröden	23	18	5	1		3	19	25	22	3				25	-2	-4	2	1	0	3	-6
12062208000	Großthiemig	7	4	3			1	6	4	2	2				4	3	2	1	0	0	1	2
12062219000	Heideland	3	2	1				3	4	4					4	-1	-2	1	0	0	0	-1
12062224000	Herzberg/Elster	217	162	55	4	12	16	185	248	186	62	6	18	17	207	-31	-24	-7	-2	-6	-1	-22

Polizeiliche Kriminalstatistik

Vergl. Übersicht zur Altersstruktur der TV nach Territorialstruktur

Berichtszeitraum: 2015 Vergleichszeitraum: 2014

Schlüssel	Kurzbezeichnung Schlüssel	Berichtszeitraum							Vergleichszeitraum							Veränderungen						
		gesamt	männl.	weibl.	Kinder	Jugdl.	Heranwachs.	Erwachs.	gesamt	männl.	weibl.	Kinder	Jugdl.	Heranwachs.	Erwachs.	gesamt	männl.	weibl.	Kinder	Jugdl.	Heranwachs.	Erwachs.
1	2	4	5	6	7	8	9	10	11	12	13	14	15	16	17	18	19	20	21	22	23	24
12062232000	Hirschfeld	10	7	3				10	15	13	2	1	2		12	-5	-6	1	-1	-2	0	-2
12062237000	Hohenbucko	3	3				1	2	13	11	2		1		12	-10	-8	-2	0	-1	1	-10
12062240000	Hohenleipisch	16	14	2				16	30	27	3		1	5	24	-14	-13	-1	0	-1	-5	-8
12062282000	Kremitzau	6	5	1				6	5	4	1			1	4	1	1	0	0	0	-1	2
12062289000	Lebusa	10	5	5		4		6	14	11	3			14	-4	-6	2	0	4	0	-8	
12062293000	Lichterfeld-Schacksdorf	25	21	4	1	1	1	22	31	26	5		2	1	28	-6	-5	-1	1	-1	0	-6
12062333000	Massen-Niederlausitz	43	34	9		2	4	37	72	55	17	1	5	7	59	-29	-21	-8	-1	-3	-3	-22
12062336000	Merzdorf	5	4	1		1		4	9	7	2				9	-4	-3	-1	0	1	0	-5
12062341000	Mühlberg/Elbe	62	51	11		5	3	54	46	38	8			3	43	16	13	3	0	5	0	11
12062372000	Plessa	33	24	9	1	5	4	23	31	25	6	2	4	2	23	2	-1	3	-1	1	2	0
12062410000	Röderland	48	38	10	2	1	1	44	53	37	16	2	2	6	43	-5	1	-6	0	-1	-5	1
12062417000	Rückersdorf	35	23	12	2	7	4	22	41	36	5	1	4	1	35	-6	-13	7	1	3	3	-13
12062425000	Sallgast	9	7	2	2	1		6	21	17	4		5	1	15	-12	-10	-2	2	-4	-1	-9
12062440000	Schilda	1	1					1	5	4	1				5	-4	-3	-1	0	0	0	-4
12062445000	Schlieben	43	38	5			3	40	61	52	9	3	12	3	43	-18	-14	-4	-3	-12	0	-3
12062453000	Schönborn	15	12	3		2	1	12	25	17	8	1	1	3	20	-10	-5	-5	-1	1	-2	-8
12062461000	Schönwalde	35	28	7	5	1		29	41	31	10		3	1	37	-6	-3	-3	5	-2	-1	-8
12062464000	Schraden								2	2					2	-2	-2	0	0	0	0	-2
12062469000	Sonnenwalde	44	37	7	2	6		36	43	37	6	3		1	39	1	0	1	-1	6	-1	-3
12062492000	Tröbitz	15	13	2				15	19	16	3			1	18	-4	-3	-1	0	0	-1	-3
12062500000	Uebigau-Wahrenbrück	72	60	12			1	71	65	50	15	1		2	62	7	10	-3	-1	0	-1	9
12063000000	Landkreis Havelland	3.818	2.840	978	151	290	258	3.119	3.737	2.820	917	133	404	246	2.954	81	20	61	18	-114	12	165
12063036000	Brieselang	265	205	60	9	26	29	201	264	223	41	8	26	31	199	1	-18	19	1	0	-2	2
12063056000	Dallgow-Döberitz	302	204	98	7	24	18	253	341	252	89	10	34	20	277	-39	-48	9	-3	-10	-2	-24
12063080000	Falkensee	859	640	219	35	106	57	661	917	692	225	38	144	74	661	-58	-52	-6	-3	-38	-17	0
12063088000	Friesack	91	74	17	2	11	9	69	94	73	21	2	13	14	65	-3	1	-4	0	-2	-5	4
12063094000	Gollenberg	14	11	3				14	3	3					3	11	8	3	0	0	0	11
12063112000	Großderschau	4	3	1	1			3	4	3	1				4	0	0	0	1	0	0	-1
12063134000	Havelaue	4	3	1			1	3	8	8					8	-4	-5	1	0	0	1	-5
12063142000	Wiesenaue	3	2	1				3	18	15	3				18	-15	-13	-2	0	0	0	-15
12063148000	Ketzin	112	86	26	3	9	6	94	156	126	30	8	13	3	132	-44	-40	-4	-5	-4	3	-38
12063161000	Kleßen-Görne							2	2	2					2	-2	-2	0	0	0	0	-2
12063165000	Kotzen	5	2	3				5	13	10	3			1	12	-8	-8	0	0	0	-1	-7
12063186000	Märkisch Luch	24	13	11	2	2		20	17	8	9			2	15	7	5	2	2	2	-2	5
12063189000	Milower Land	51	43	8		1	4	46	53	36	17	2	2	3	46	-2	7	-9	-2	-1	1	0
12063202000	Mühlenberge	20	15	5		2	3	15	12	9	3				12	8	6	2	0	2	3	3
12063208000	Nauen	728	549	179	26	40	50	612	687	529	158	17	90	44	536	41	20	21	9	-50	6	76
12063212000	Nennhausen	39	29	10		1	1	37	31	24	7	1		1	29	8	5	3	-1	1	0	8
12063228000	Paulinenaue	19	17	2		1		18	19	17	2	1	7		11	0	0	0	-1	-6	0	7
12063240000	Pessin	17	13	4	5			12	14	11	3	2	5	1	6	3	2	1	3	-5	-1	6
12063244000	Premnitz	206	156	50	10	22	12	162	183	127	56	10	19	16	138	23	29	-6	0	3	-4	24

Polizeiliche Kriminalstatistik
Vergl. Übersicht zur Altersstruktur der TV nach Territorialstruktur

Berichtszeitraum: 2015 Vergleichszeitraum: 2014

Schlüssel	Kurzbezeichnung Schlüssel	Berichtszeitraum								Vergleichszeitraum								Veränderungen							
		gesamt	männl.	weibl.	Kinder	Jugdl.	Heranwachs.	Erwachs.	gesamt	männl.	weibl.	Kinder	Jugdl.	Heranwachs.	Erwachs.	gesamt	männl.	weibl.	Kinder	Jugdl.	Heranwachs.	Erwachs.			
1	2	4	5	6	7	8	9	10	11	12	13	14	15	16	17	18	19	20	21	22	23	24			
12063252000	Rathenow	741	550	191	34	36	59	612	765	569	196	25	65	54	621	-24	-19	-5	9	-29	5	-9			
12063256000	Retzow	9	7	2	1	1		7	9	9		2	1	2	4	0	-2	2	-1	0	-2	3			
12063260000	Rhinow	37	33	4	2	3	4	28	24	18	6	1		4	19	13	15	-2	1	3	0	9			
12063273000	Schönwalde-Glien	209	152	57	4	11	14	180	170	133	37		10	9	151	39	19	20	4	1	5	29			
12063274000	Seeblick	9	8	1		1	1	7	1	1					1	8	7	1	0	1	1	6			
12063293000	Stechow-Ferchesar	16	13	3				16	13	12	1			1	12	3	1	2	0	0	-1	4			
12063357000	Wustermark	269	214	55	19	23	19	208	243	192	51	13	27	13	190	26	22	4	6	-4	6	18			
12064000000	Landkreis Märkisch-Oderland	5.110	3.812	1.298	159	389	328	4.234	5.458	4.001	1.457	158	403	317	4.580	-348	-189	-159	1	-14	11	-346			
12064009000	Alt Tucheband	15	9	6				15	12	8	4		1		11	3	1	2	0	-1	0	4			
12064029000	Alltlandsberg	230	171	59	10	14	11	195	274	211	63	1	15	8	250	-44	-40	-4	9	-1	3	-55			
12064044000	Bad Freienwalde (Oder)	554	426	128	11	57	44	442	577	426	151	14	50	49	464	-23	0	-23	-3	7	-5	-22			
12064053000	Beiersdorf-Freudenberg	10	7	3				10	14	11	3				14	-4	-4	0	0	0	0	-4			
12064057000	Bleyen-Genschmar	10	8	2		1	2	7	6	4	2				6	4	4	0	0	1	2	1			
12064061000	Bliesdorf	20	15	5	3			17	22	16	6		1	1	20	-2	-1	-1	3	-1	-1	-3			
12064084000	Buckow (Märkische Schweiz)	26	23	3		1	2	23	40	36	4	1	1	6	32	-14	-13	-1	-1	0	-4	-9			
12064125000	Falkenberg	77	56	21		4	4	69	51	34	17	1	5		45	26	22	4	-1	-1	4	24			
12064128000	Falkenhagen (Mark)	26	22	4		3	2	21	25	18	7		2	3	20	1	4	-3	0	1	-1	1			
12064130000	Fichtenhöhe	13	10	3				13	4	3	1				4	9	7	2	0	0	0	9			
12064136000	Fredersdorf-Vogelsdorf	278	228	50	2	19	14	243	298	229	69	3	25	16	254	-20	-1	-19	-1	-6	-2	-11			
12064153000	Garzau-Garzin	45	38	7	1	2	7	35	43	35	8	2	3	5	33	2	3	-1	-1	-1	2	2			
12064172000	Golzow	20	18	2				20	21	15	6			1	20	-1	3	-4	0	0	-1	0			
12064190000	Gusow-Platkow	21	15	6	1	3		17	34	22	12	1	2	3	28	-13	-7	-6	0	1	-3	-11			
12064205000	Heckelberg-Brunow	17	14	3	2	1		14	22	18	4	7	1	1	13	-5	-4	-1	-5	0	-1	1			
12064222000	Höhenland	26	20	6			1	25	25	18	7				25	1	2	-1	0	0	1	0			
12064227000	Hoppegarten	424	334	90	7	36	26	355	484	370	114	13	45	24	402	-60	-36	-24	-6	-9	2	-47			
12064266000	Küstriner Vorland	157	128	29	5	3	7	142	155	122	33	9	4	11	131	2	6	-4	-4	-1	-4	11			
12064268000	Lebus	35	27	8		1	1	33	37	28	9	2		2	33	-2	-1	-1	-2	1	-1	0			
12064274000	Letschin	83	68	15	4	8	3	68	111	88	23	3	12	5	91	-28	-20	-8	1	-4	-2	-23			
12064288000	Lietzen	12	8	4	1	2	1	8	11	7	4		1		10	1	1	0	1	1	1	-2			
12064290000	Lindendorf	33	28	5	1	2	3	27	24	23	1	3		1	20	9	5	4	-2	2	2	7			
12064303000	Märkische Höhe	12	11	1		2	2	8	14	9	5		1	1	12	-2	2	-4	0	1	1	-4			
12064317000	Müncheberg	232	182	50	6	18	8	200	225	181	44	7	5	7	206	7	1	6	-1	13	1	-6			
12064336000	Neuenhagen bei Berlin	352	264	88	4	15	35	298	412	308	104	4	36	26	346	-60	-44	-16	0	-21	9	-48			
12064340000	Neuhardenberg	85	63	22	5	6	6	68	95	74	21	1	6	8	80	-10	-11	1	4	0	-2	-12			
12064349000	Neulewin	21	15	6		1		20	14	12	2				14	7	3	4	0	1	0	6			
12064365000	Neutrebbin	28	20	8	2	1		25	44	39	5	4	11	3	26	-16	-19	3	-2	-10	-3	-1			
12064370000	Oberbarnim	36	27	9		3	2	31	31	19	12	1		1	29	5	8	-3	-1	3	1	2			
12064371000	Oderau	30	22	8	2	1	4	23	32	25	7	4	1	1	26	-2	-3	1	-2	0	3	-3			
12064380000	Petershagen/Eggersdorf	193	140	53	7	11	11	164	198	156	42	6	10	4	178	-5	-16	11	1	1	7	-14			
12064388000	Podelzig	13	8	5	1	2	1	9	26	19	7	1	4	1	20	-13	-11	-2	0	-2	0	-11			
12064393000	Prötzel	24	20	4				24	36	27	9	5	2	1	28	-12	-7	-5	-5	-2	-1	-4			

Polizeiliche Kriminalstatistik

Vergl. Übersicht zur Altersstruktur der TV nach Territorialstruktur

Berichtszeitraum: 2015 Vergleichszeitraum: 2014

Schlüssel	Kurzbezeichnung Schlüssel	Berichtszeitraum							Vergleichszeitraum							Veränderungen						
		gesamt	männl.	weibl.	Kinder	Jugdl.	Heranwachs.	Erwachs.	gesamt	männl.	weibl.	Kinder	Jugdl.	Heranwachs.	Erwachs.	gesamt	männl.	weibl.	Kinder	Jugdl.	Heranwachs.	Erwachs.
1	2	4	5	6	7	8	9	10	11	12	13	14	15	16	17	18	19	20	21	22	23	24
12064408000	Rehfelde	110	93	17	4	7	13	86	124	109	15	6	3	6	109	-14	-16	2	-2	4	7	-23
12064417000	Reichenow-Möglin	19	12	7		1	2	16	12	10	2				12	7	2	5	0	1	2	4
12064420000	Reitwein	7	6	1			2	5	8	5	3				8	-1	1	-2	0	0	2	-3
12064428000	Rüdersdorf bei Berlin	521	389	132	21	34	37	429	489	359	130	10	32	26	421	32	30	2	11	2	11	8
12064448000	Seelow	362	250	112	14	21	21	306	452	277	175	14	34	28	376	-90	-27	-63	0	-13	-7	-70
12064472000	Strausberg	1.032	744	288	52	114	70	796	995	749	246	32	112	85	766	37	-5	42	20	2	-15	30
12064480000	Treplin	2	1	1				2	8	6	2		1	3	4	-6	-5	-1	0	-1	-3	-2
12064482000	Vierlinden	43	35	8		3	3	37	72	50	22	1		2	69	-29	-15	-14	-1	3	1	-32
12064484000	Waldsiedersdorf	15	10	5			1	14	19	17	2		2	3	14	-4	-7	3	0	-2	-2	0
12064512000	Wriezen	258	199	59	5	38	37	178	347	250	97	9	34	32	272	-89	-51	-38	-4	4	5	-94
12064538000	Zechin	8	5	3			1	7	12	10	2				12	-4	-5	1	0	0	1	-5
12064539000	Zeschdorf	22	18	4			1	21	20	17	3			1	19	2	1	1	0	0	0	2
12065000000	Landkreis Oberhavel	5.399	4.065	1.334	181	459	397	4.362	5.844	4.450	1.394	235	466	354	4.789	-445	-385	-60	-54	-7	43	-427
12065036000	Birkenwerder	243	204	39	5	14	19	205	331	282	49	4	13	9	305	-88	-78	-10	1	1	10	-100
12065084000	Fürstenberg/Havel	188	150	38	2	32	12	142	255	198	57	9	25	17	204	-67	-48	-19	-7	7	-5	-62
12065096000	Glienicke/Nordbahn	176	139	37	7	20	12	137	166	131	35	6	25	10	125	10	8	2	1	-5	2	12
12065100000	Gransee	232	177	55	2	17	25	188	231	169	62	6	25	21	179	1	8	-7	-4	-8	4	9
12065117000	Großwoltersdorf	4	4					4	16	13	3		1		15	-12	-9	-3	0	-1	0	-11
12065136000	Hennigsdorf	808	599	209	23	71	61	653	845	642	203	25	68	57	695	-37	-43	6	-2	3	4	-42
12065144000	Hohen Neuendorf	615	475	140	33	77	39	466	672	516	156	32	74	43	523	-57	-41	-16	1	3	-4	-57
12065165000	Kremmen	176	135	41	1	12	11	152	199	153	46	3	9	11	176	-23	-18	-5	-2	3	0	-24
12065180000	Leegebruch	104	75	29	1	19	12	72	167	127	40	14	21	13	119	-63	-52	-11	-13	-2	-1	-47
12065193000	Liebenwalde	123	89	34	5	16	8	94	130	99	31	4	19	5	102	-7	-10	3	1	-3	3	-8
12065198000	Löwenberger Land	164	134	30	3	3	12	146	167	130	37	3	10	10	144	-3	4	-7	0	-7	2	2
12065225000	Mühlenbecker Land	298	230	68	6	17	28	247	317	254	63	12	40	24	241	-19	-24	5	-6	-23	4	6
12065251000	Oberkrämer	212	167	45	2	11	14	185	270	221	49	7	13	16	234	-58	-54	-4	-5	-2	-2	-49
12065256000	Oranienburg	1.614	1.202	412	64	150	141	1.259	1.709	1.283	426	84	150	116	1.359	-95	-81	-14	-20	0	25	-100
12065276000	Schönermark	12	9	3			1	11	2	1	1				2	10	8	2	0	0	1	9
12065301000	Sonnenberg	16	12	4		2		14	19	13	6	1	1	4	13	-3	-1	-2	-1	1	-4	1
12065310000	Stechlin	15	13	2				15	25	21	4			1	24	-10	-8	-2	0	0	-1	-9
12065332000	Velten	407	290	117	18	37	26	326	420	328	92	12	14	18	376	-13	-38	25	6	23	8	-50
12065356000	Zehdenick	360	270	90	21	30	21	288	373	284	89	20	17	27	309	-13	-14	1	1	13	-6	-21
12066000000	Landkreis Oberspreewald-Lausitz	2.515	1.942	573	72	172	174	2.097	2.909	2.226	683	65	194	197	2.453	-394	-284	-110	7	-22	-23	-356
12066008000	Altdöbern	32	20	12				32	39	32	7		2		37	-7	-12	5	0	-2	0	-5
12066041000	Bronkow	11	11			2	1	8	9	9				1	8	2	2	0	0	2	0	0
12066052000	Calau	152	115	37	6	7	9	130	177	139	38	2	11	10	154	-25	-24	-1	4	-4	-1	-24
12066064000	Fraundorf	2	2					2	7	6	1				7	-5	-4	-1	0	0	0	-5
12066104000	Großmehlen	9	9				1	8	7	4	3				7	2	5	-3	0	0	1	1
12066112000	Großräschen	213	171	42	10	17	13	173	264	207	57	6	23	18	217	-51	-36	-15	4	-6	-5	-44
12066116000	Grünewald	4	4					4	8	6	2		1		7	-4	-2	-2	0	-1	0	-3
12066120000	Guteporn	5	5					5	6	6					6	-1	-1	0	0	0	0	-1

Polizeiliche Kriminalstatistik

Vergl. Übersicht zur Altersstruktur der TV nach Territorialstruktur

Berichtszeitraum: 2015 Vergleichszeitraum: 2014

Schlüssel	Kurzbezeichnung Schlüssel	Berichtszeitraum							Vergleichszeitraum							Veränderungen						
		gesamt	männl.	weibl.	Kinder	Jugdl.	Heranwachs.	Erwachs.	gesamt	männl.	weibl.	Kinder	Jugdl.	Heranwachs.	Erwachs.	gesamt	männl.	weibl.	Kinder	Jugdl.	Heranwachs.	Erwachs.
1	2	4	5	6	7	8	9	10	11	12	13	14	15	16	17	18	19	20	21	22	23	24
12066124000	Hermisdorf								3	2	1				3	-3	-2	-1	0	0	0	-3
12066132000	Hohenbocka	7	6	1				7	20	15	5			1	19	-13	-9	-4	0	0	-1	-12
12066168000	Kroppen	9	9				1	8	6	5	1	3			3	3	4	-1	-3	0	1	5
12066176000	Lauchhammer	351	266	85	10	27	24	290	380	288	92	8	36	22	314	-29	-22	-7	2	-9	2	-24
12066188000	Lindenu	10	7	3				10	9	8	1				9	1	-1	2	0	0	0	1
12066196000	Lübbenau/Spree	449	358	91	17	35	37	360	507	383	124	23	35	47	402	-58	-25	-33	-6	0	-10	-42
12066202000	Luckaitztal	6	5	1			1	5	7	6	1		1		6	-1	-1	0	0	-1	1	-1
12066226000	Neu-Seeland	13	11	2		6		7	18	17	1		8	1	9	-5	-6	1	0	-2	-1	-2
12066228000	Neupetershain	27	23	4		3	1	23	30	22	8	2	3		25	-3	1	-4	-2	0	1	-2
12066240000	Ortrand	36	34	2		2	3	31	39	35	4		7	6	26	-3	-1	-2	0	-5	-3	5
12066272000	Ruhland	66	54	12	1	7	8	50	75	68	7		6	4	65	-9	-14	5	1	1	4	-15
12066285000	Schipkau	141	112	29		5	10	126	183	143	40	1	5	14	163	-42	-31	-11	-1	0	-4	-37
12066292000	Schwarzbach	4	3	1				4	7	6	1				7	-3	-3	0	0	0	0	-3
12066296000	Schwarzheide	146	111	35	3	6	11	126	165	134	31		6	21	138	-19	-23	4	3	0	-10	-12
12066304000	Senftenberg	889	671	218	25	63	60	741	1.021	771	250	19	69	68	865	-132	-100	-32	6	-6	-8	-124
12066316000	Tettau	6	4	2				6	9	8	1				9	-3	-4	1	0	0	0	-3
12066320000	Vetschau/Spree	156	126	30	2	10	17	127	194	155	39	2	10	19	163	-38	-29	-9	0	0	-2	-36
12067000000	Landkreis Oder-Spree	5.629	4.201	1.428	262	528	507	4.332	5.159	3.881	1.278	278	440	340	4.101	470	320	150	-16	88	167	231
12067024000	Bad Saarow	104	80	24	2	10	4	88	109	71	38	4	13	4	88	-5	9	-14	-2	-3	0	0
12067036000	Beeskow	207	160	47	14	18	12	163	257	186	71	9	22	14	212	-50	-26	-24	5	-4	-2	-49
12067040000	Berkenbrück	25	22	3		3	1	21	44	34	10	1	1	3	39	-19	-12	-7	-1	2	-2	-18
12067072000	Briesen (Mark)	145	103	42	17	3	3	122	141	111	30	3	4	3	131	4	-8	12	14	-1	0	-9
12067076000	Brieskow-Finkenheerd	28	19	9			3	25	58	51	7	5	1	3	49	-30	-32	2	-5	-1	0	-24
12067112000	Diensdorf-Radlow	6	4	2		1	2	3	8	7	1		1		7	-2	-3	1	0	0	2	-4
12067120000	Eisenhüttenstadt	1.450	1.045	405	99	126	185	1.040	1.176	834	342	97	92	111	876	274	211	63	2	34	74	164
12067124000	Erkner	477	386	91	18	52	47	360	432	339	93	24	40	28	340	45	47	-2	-6	12	19	20
12067137000	Friedland	38	31	7		3		35	33	24	9	1		3	29	5	7	-2	-1	3	-3	6
12067144000	Fürstenwalde/Spree	1.599	1.167	432	48	185	164	1.202	1.506	1.150	356	77	174	117	1.138	93	17	76	-29	11	47	64
12067173000	Gosen-Neu Zittau	74	52	22	3	4		67	77	62	15	2	1	2	72	-3	-10	7	1	3	-2	-5
12067180000	Groß Lindow	17	12	5	2			15	29	27	2	1	3	5	20	-12	-15	3	1	-3	-5	-5
12067201000	Grünheide (Mark)	219	164	55	4	25	18	172	196	147	49	4	12	8	172	23	17	6	0	13	10	0
12067205000	Grunow-Dammendorf	1	1					1	10	6	4			1	9	-9	-5	-4	0	0	-1	-8
12067237000	Jacobsdorf	254	214	40	24	4	10	216	221	183	38	12	4	10	195	33	31	2	12	0	0	21
12067288000	Langewahl	19	18	1			2	17	15	11	4				15	4	7	-3	0	0	2	2
12067292000	Lawitz	6	5	1			1	5	6	5	1				6	0	0	0	0	0	1	-1
12067310000	Madlitz-Wilmersdorf								3	2	1				3	-3	-2	-1	0	0	0	-3
12067324000	Mixdorf	4	2	2		1		3	10	7	3		5		5	-6	-5	-1	0	-4	0	-2
12067336000	Müllrose	103	81	22	5	13	15	70	91	79	12	2	5		84	12	2	10	3	8	15	-14
12067338000	Neißemünde	26	19	7	1	3	2	20	19	16	3			1	18	7	3	4	1	3	1	2
12067357000	Neuzelle	62	52	10	1	2	2	57	60	49	11	4	9	2	45	2	3	-1	-3	-7	0	12
12067397000	Ragow-Merz	4	2	2				4	6	4	2				6	-2	-2	0	0	0	0	-2

Polizeiliche Kriminalstatistik

Vergl. Übersicht zur Altersstruktur der TV nach Territorialstruktur

Berichtszeitraum: 2015 Vergleichszeitraum: 2014

Schlüssel	Kurzbezeichnung Schlüssel	Berichtszeitraum							Vergleichszeitraum							Veränderungen						
		gesamt	männl.	weibl.	Kinder	Jugdl.	Heranwachs.	Erwachs.	gesamt	männl.	weibl.	Kinder	Jugdl.	Heranwachs.	Erwachs.	gesamt	männl.	weibl.	Kinder	Jugdl.	Heranwachs.	Erwachs.
1	2	4	5	6	7	8	9	10	11	12	13	14	15	16	17	18	19	20	21	22	23	24
12067408000	Rauen	22	16	6		2	1	19	22	16	6	1			21	0	0	0	-1	2	1	-2
12067413000	Reichenwalde	25	19	6	2	5	2	16	25	21	4	2	7	1	15	0	-2	2	0	-2	1	1
12067426000	Rietz-Neuendorf	72	56	16	1	5	2	64	54	43	11	1	6	1	46	18	13	5	0	-1	1	18
12067438000	Schlaubetal	11	11			1	1	9	13	10	3	1	1		11	-2	1	-3	-1	0	1	-2
12067440000	Schöneiche bei Berlin	249	195	54	5	47	26	171	203	162	41	8	25	11	159	46	33	13	-3	22	15	12
12067458000	Siehdichum	22	14	8	4			18	28	23	5				28	-6	-9	3	4	0	0	-10
12067469000	Spreenhagen	98	77	21	1		10	87	88	75	13	3	2	1	82	10	2	8	-2	-2	9	5
12067473000	Steinhöfel	131	100	31	3	23	13	92	89	65	24	4	3	5	77	42	35	7	-1	20	8	15
12067481000	Storkow (Mark)	186	142	44	4	30	12	140	202	159	43	4	24	16	158	-16	-17	1	0	6	-4	-18
12067493000	Tauche	46	37	9	3	1	1	41	65	47	18	1	3	5	56	-19	-10	-9	2	-2	-4	-15
12067508000	Vogelsang	7	6	1		2	1	4	3	1	2				3	4	5	-1	0	2	1	1
12067520000	Wendisch Rietz	30	24	6		1	2	27	24	18	6				24	6	6	0	0	1	2	3
12067528000	Wiesenuau	28	17	11	3	2	2	21	15	12	3		1		14	13	5	8	3	1	2	7
12067544000	Woltersdorf	127	93	34	3	19	9	96	134	107	27	11	17	11	95	-7	-14	7	-8	2	-2	1
12067552000	Ziltendorf	23	19	4		1	1	21	17	12	5	1			16	6	7	-1	-1	1	1	5
12068000000	Landkreis Ostprignitz-Ruppin	3.120	2.384	736	124	225	186	2.585	3.299	2.473	826	141	224	239	2.695	-179	-89	-90	-17	1	-53	-110
12068052000	Breddin	22	16	6		5		17	21	15	6		6	1	14	1	1	0	0	-1	-1	3
12068072000	Dabergotz	19	18	1		3		16	24	17	7		1		23	-5	1	-6	0	2	0	-7
12068109000	Dreetz	25	17	8				25	15	14	1			1	14	10	3	7	0	0	-1	11
12068117000	Fehrbellin	243	206	37	11	12	12	208	252	211	41	6	10	11	225	-9	-5	-4	5	2	1	-17
12068181000	Heiligengrabe	89	78	11	4	9	4	72	111	90	21	5	6	2	98	-22	-12	-10	-1	3	2	-26
12068188000	Herzberg (Mark)	10	9	1			1	9	21	18	3		2	2	17	-11	-9	-2	0	-2	-1	-8
12068264000	Kyritz	324	239	85	5	23	31	265	339	258	81	19	24	36	260	-15	-19	4	-14	-1	-5	5
12068280000	Lindow (Mark)	94	75	19		4	3	87	90	71	19	1	5	6	78	4	4	0	-1	-1	-3	9
12068306000	Märkisch Linden	24	22	2	1		2	21	29	20	9	1	1	5	22	-5	2	-7	0	-1	-3	-1
12068320000	Neuruppin	1.327	998	329	52	111	88	1.076	1.266	906	360	49	84	101	1.032	61	92	-31	3	27	-13	44
12068324000	Neustadt (Dosse)	113	84	29	4	8	9	92	147	104	43	2	20	15	110	-34	-20	-14	2	-12	-6	-18
12068353000	Rheinsberg	224	166	58	10	37	10	167	241	184	57	21	30	10	180	-17	-18	1	-11	7	0	-13
12068372000	Rüthnick	6	4	2				6	5	5					5	1	-1	2	0	0	0	1
12068409000	Sieversdorf-Hohenofen	15	12	3	1			14	19	18	1	1		1	17	-4	-6	2	0	0	-1	-3
12068413000	Storbeck-Frankendorf	4	2	2				4	10	8	2				10	-6	-6	0	0	0	0	-6
12068417000	Stüdenitz-Schönermark	10	8	2		1		9	12	10	2			1	11	-2	-2	0	0	1	-1	-2
12068425000	Temnitzquell	26	25	1		2		24	32	28	4		3	1	28	-6	-3	-3	0	-1	-1	-4
12068426000	Temnitztal	21	12	9	5	1	2	13	28	22	6		1	3	24	-7	-10	3	5	0	-1	-11
12068437000	Vielitzsee	8	8				3	5	20	18	2		1	1	18	-12	-10	-2	0	-1	2	-13
12068452000	Walsleben	91	69	22	1	2	9	79	91	70	21		5	5	81	0	-1	1	1	-3	4	-2
12068468000	Wittstock/Dosse	472	369	103	31	30	26	385	597	459	138	33	42	49	473	-125	-90	-35	-2	-12	-23	-88
12068477000	Wusterhausen/Dosse	148	117	31	4	6	9	129	157	119	38	6	2	13	136	-9	-2	-7	-2	4	-4	-7
12068501000	Zernitz-Lohm	18	11	7				18	15	13	2				15	3	-2	5	0	0	0	3
12069000000	Landkreis Potsdam-Mittelmark	4.694	3.670	1.024	122	383	383	3.806	4.514	3.466	1.048	117	418	322	3.657	180	204	-24	5	-35	61	149
12069017000	Beelitz	358	270	88	16	29	43	270	345	254	91	3	43	53	246	13	16	-3	13	-14	-10	24

Polizeiliche Kriminalstatistik

Vergl. Übersicht zur Altersstruktur der TV nach Territorialstruktur

Berichtszeitraum: 2015 Vergleichszeitraum: 2014

Schlüssel	Kurzbezeichnung Schlüssel	Berichtszeitraum								Vergleichszeitraum								Veränderungen							
		gesamt	männl.	weibl.	Kinder	Jugdl.	Heranwachs.	Erwachs.	gesamt	männl.	weibl.	Kinder	Jugdl.	Heranwachs.	Erwachs.	gesamt	männl.	weibl.	Kinder	Jugdl.	Heranwachs.	Erwachs.			
1	2	4	5	6	7	8	9	10	11	12	13	14	15	16	17	18	19	20	21	22	23	24			
12069018000	Beetzsee	47	34	13	4	5	1	37	28	22	6		1	1	26	19	12	7	4	4	0	11			
12069019000	Beetzseeheide	11	9	2	1			10	10	10			1		9	1	-1	2	1	-1	0	1			
12069020000	Bad Belzig	327	239	88	17	35	26	249	307	220	87	12	22	16	257	20	19	1	5	13	10	-8			
12069028000	Bensdorf	28	22	6	1	2	2	23	19	14	5	1		1	17	9	8	1	0	2	1	6			
12069052000	Borkheide	33	29	4	3	2	2	26	33	27	6	2	5	1	25	0	2	-2	1	-3	1	1			
12069056000	Borkwalde	21	17	4		2		19	41	27	14	2	5	6	28	-20	-10	-10	-2	-3	-6	-9			
12069076000	Brück	81	66	15	4	12	6	59	71	59	12	1	9	2	59	10	7	3	3	3	4	0			
12069089000	Buckautal	9	8	1	3			6	5	5				1	4	4	3	1	3	0	-1	2			
12069216000	Golzow	22	20	2				22	19	13	6		1		18	3	7	-4	0	-1	0	4			
12069224000	Görzke	31	25	6	2	6		23	23	20	3	3	1		19	8	5	3	-1	5	0	4			
12069232000	Gräben	4	4					4	4	4					4	0	0	0	0	0	0	0			
12069249000	Groß Kreutz/Emster	123	92	31	1	2	9	111	156	123	33	1	9	10	136	-33	-31	-2	0	-7	-1	-25			
12069270000	Havelsee	62	44	18	4	3	1	54	64	48	16	2	6	2	54	-2	-4	2	2	-3	-1	0			
12069304000	Kleinmachnow	274	212	62	3	40	22	209	277	213	64	16	47	21	193	-3	-1	-2	-13	-7	1	16			
12069306000	Kloster Lehnin	183	153	30	2	14	8	159	191	155	36	15	24	4	148	-8	-2	-6	-13	-10	4	11			
12069345000	Linthe	58	47	11		2	2	54	56	41	15	1		1	54	2	6	-4	-1	2	1	0			
12069397000	Michendorf	318	251	67	8	8	12	290	303	242	61	2	33	14	254	15	9	6	6	-25	-2	36			
12069402000	Mühlenfließ	66	57	9	1	1	2	62	49	42	7	1	2	3	43	17	15	2	0	-1	-1	19			
12069448000	Niemegk	58	48	10			1	57	55	48	7	5	3	5	42	3	0	3	-5	-3	-4	15			
12069454000	GVB Nuthetal	154	129	25	1	9	12	132	140	110	30	4	11	6	119	14	19	-5	-3	-2	6	13			
12069460000	Päwesin	9	9					9	17	15	2		2	1	14	-8	-6	-2	0	-2	-1	-5			
12069470000	Planebruch	7	5	2				7	15	10	5		7	1	7	-8	-5	-3	0	-7	-1	0			
12069474000	Planetar	20	13	7	4	1	1	14	7	6	1				7	13	7	6	4	1	1	7			
12069485000	Rabenstein/Fläming	20	17	3			5	15	16	14	2			1	15	4	3	1	0	0	4	0			
12069537000	Rosenau	15	12	3		1	2	12	14	12	2	4			10	1	0	1	-4	1	2	2			
12069541000	Roskow	13	12	1		1		12	35	26	9		1	1	33	-22	-14	-8	0	0	-1	-21			
12069590000	GVB Schwielowsee	199	153	46	3	21	13	162	206	144	62	4	15	10	177	-7	9	-16	-1	6	3	-15			
12069596000	Seddiner See	73	60	13	1	4	4	64	108	88	20		4	6	98	-35	-28	-7	1	0	-2	-34			
12069604000	GVB Stahnsdorf	277	209	68	9	26	23	219	227	175	52	3	27	15	182	50	34	16	6	-1	8	37			
12069616000	Teltow	770	600	170	24	53	87	606	634	474	160	9	49	35	541	136	126	10	15	4	52	65			
12069632000	Treuenbrietzen	177	139	38	2	20	4	151	128	96	32	4	12	4	108	49	43	6	-2	8	0	43			
12069648000	Wenzlow	7	5	2		1		6	18	13	5		1	2	15	-11	-8	-3	0	0	-2	-9			
12069656000	GVB Werder (Havel)	779	637	142	8	74	106	591	864	690	174	13	84	107	660	-85	-53	-32	-5	-10	-1	-69			
12069665000	Wiesenburg/Mark	114	88	26	2	10	4	98	89	70	19	4	5	3	77	25	18	7	-2	5	1	21			
12069680000	Wollin	21	16	5		3	1	17	19	16	3		1	1	17	2	0	2	0	2	0	0			
12069688000	Wusterwitz	66	55	11		3	2	61	55	41	14	1	4	2	48	11	14	-3	-1	-1	0	13			
12069696000	Ziesar	129	107	22	4	13	5	107	141	117	24	7	8	8	118	-12	-10	-2	-3	5	-3	-11			
12070000000	Landkreis Prignitz	2.102	1.566	536	74	175	113	1.740	2.384	1.806	578	84	201	154	1.945	-282	-240	-42	-10	-26	-41	-205			
12070008000	Bad Wilsnack	72	57	15	5	6	8	53	58	48	10	4	6	4	44	14	9	5	1	0	4	9			
12070028000	Berge	10	10		1		2	7	13	11	2			3	10	-3	-1	-2	1	0	-1	-3			
12070052000	Breese	28	24	4	6	3	5	14	31	25	6	1	3	3	24	-3	-1	-2	5	0	2	-10			

Polizeiliche Kriminalstatistik

Vergl. Übersicht zur Altersstruktur der TV nach Territorialstruktur

Berichtszeitraum: 2015 Vergleichszeitraum: 2014

Schlüssel	Kurzbezeichnung Schlüssel	Berichtszeitraum							Vergleichszeitraum							Veränderungen						
		gesamt	männl.	weibl.	Kinder	Jugdl.	Heranwachs.	Erwachs.	gesamt	männl.	weibl.	Kinder	Jugdl.	Heranwachs.	Erwachs.	gesamt	männl.	weibl.	Kinder	Jugdl.	Heranwachs.	Erwachs.
1	2	4	5	6	7	8	9	10	11	12	13	14	15	16	17	18	19	20	21	22	23	24
1207006000	Cumlosen	11	7	4		1		10	10	10			1		9	1	-3	4	0	0	0	1
12070096000	Gerdshagen	9	7	2			1	8	13	13		1			12	-4	-6	2	-1	0	1	-4
12070125000	Groß Pankow (Prignitz)	91	73	18		11	2	78	96	80	16	3	13	7	73	-5	-7	2	-3	-2	-5	5
12070145000	Gülitz-Reetz	4	3	1				4	6	5	1			1	5	-2	-2	0	0	0	-1	-1
12070149000	Gumtow	66	46	20	4	7	3	52	78	61	17	3	8	5	62	-12	-15	3	1	-1	-2	-10
12070153000	Halenbeck-Rohlsdorf	5	3	2				5	13	8	5				13	-8	-5	-3	0	0	0	-8
12070173000	Karstädt	108	80	28	2	4	8	94	88	73	15	2	5	8	73	20	7	13	0	-1	0	21
12070222000	Kümmernitztal	25	20	5	1	2		22	10	8	2				10	15	12	3	1	2	0	12
12070236000	Lanz	17	16	1	1		1	15	9	8	1			3	6	8	8	0	1	0	-2	9
12070241000	Legde/Quitze	4	3	1			1	3	5	4	1				5	-1	-1	0	0	0	1	-2
12070244000	Lenzen (Elbe)	54	38	16	1	2	5	46	68	50	18	1	5	3	59	-14	-12	-2	0	-3	2	-13
12070246000	Lenzerwische	4	3	1				4	2	1	1				2	2	2	0	0	0	0	2
12070266000	Marienfließ	17	13	4			1	16	40	32	8		3	2	35	-23	-19	-4	0	-3	-1	-19
12070280000	Meyenburg	46	34	12		3	2	41	37	32	5	1	2	2	32	9	2	7	-1	1	0	9
12070296000	Perleberg	470	333	137	17	30	29	394	550	383	167	8	42	41	459	-80	-50	-30	9	-12	-12	-65
12070300000	Pirow	17	15	2				17	8	8				1	7	9	7	2	0	0	-1	10
12070302000	Plattenburg	98	71	27	11	22	3	62	97	73	24	10	14	5	68	1	-2	3	1	8	-2	-6
12070316000	Pritzwalk	386	296	90	15	35	21	315	455	357	98	30	41	29	355	-69	-61	-8	-15	-6	-8	-40
12070325000	Putlitz	79	68	11	1		4	74	75	61	14	2	6	2	65	4	7	-3	-1	-6	2	9
12070348000	Rühstädt	5	5				2	3	2	2					2	3	3	0	0	0	2	1
12070393000	Triglitz	7	7					7	12	9	3				12	-5	-2	-3	0	0	0	-5
12070416000	Weisen	22	21	1			2	20	27	23	4		1	4	22	-5	-2	-3	0	-1	-2	-2
12070424000	Wittenberge	641	478	163	20	62	51	508	766	584	182	21	76	64	605	-125	-106	-19	-1	-14	-13	-97
12071000000	Landkreis Spree-Neiße	2.812	2.187	625	107	234	197	2.274	3.089	2.385	704	86	281	179	2.543	-277	-198	-79	21	-47	18	-269
12071028000	Briesen	4	4					4	10	7	3		1		9	-6	-3	-3	0	-1	0	-5
12071032000	Burg (Spreewald)	89	74	15	7	17	7	58	65	54	11	2	11	3	49	24	20	4	5	6	4	9
12071041000	Dissen-Striesow	13	12	1			1	12	14	11	3		1		13	-1	1	-2	0	-1	1	-1
12071044000	Döbern	62	46	16	7	9	5	41	67	59	8	1	10	3	53	-5	-13	8	6	-1	2	-12
12071052000	Drachhausen	9	7	2			1	8	9	9					9	0	-2	2	0	0	1	-1
12071057000	Drebkau	92	81	11	5	4	10	73	129	102	27	1	7	5	116	-37	-21	-16	4	-3	5	-43
12071060000	Drehnow	2	1	1				2	5	4	1			1	4	-3	-3	0	0	0	-1	-2
12071074000	Felixsee	20	13	7		1	1	18	23	19	4	1	1	3	18	-3	-6	3	-1	0	-2	0
12071076000	Forst (Lausitz)	845	654	191	25	54	66	700	751	580	171	15	69	58	609	94	74	20	10	-15	8	91
12071153000	Groß Schacksdorf-Simmersdorf	125	99	26	9	19	4	93	126	99	27	5	40	2	79	-1	0	-1	4	-21	2	14
12071160000	Guben	549	418	131	12	54	42	441	648	494	154	37	56	52	503	-99	-76	-23	-25	-2	-10	-62
12071164000	Guhrow	5	5					5							5	5	0	0	0	0	0	5
12071176000	Heinersbrück	15	13	2			3	12	23	23				1	22	-8	-10	2	0	0	2	-10
12071185000	Hornow-Wadelsdorf	5	4	1				5	9	7	2				9	-4	-3	-1	0	0	0	-4
12071189000	Jämlitz-Klein Döben	9	9					9	8	7	1			1	7	1	2	-1	0	0	-1	2
12071193000	Jänschwalde	51	39	12	2	8	7	34	43	39	4	1	1	1	40	8	0	8	1	7	6	-6
12071244000	Kolkwitz	144	113	31	3	10	3	128	138	116	22	1	5	4	128	6	-3	9	2	5	-1	0

Polizeiliche Kriminalstatistik
Vergl. Übersicht zur Altersstruktur der TV nach Territorialstruktur

Berichtszeitraum: 2015 Vergleichszeitraum: 2014

Schlüssel	Kurzbezeichnung Schlüssel	Berichtszeitraum							Vergleichszeitraum							Veränderungen						
		gesamt	männl.	weibl.	Kinder	Jugdl.	Heranwachs.	Erwachs.	gesamt	männl.	weibl.	Kinder	Jugdl.	Heranwachs.	Erwachs.	gesamt	männl.	weibl.	Kinder	Jugdl.	Heranwachs.	Erwachs.
1	2	4	5	6	7	8	9	10	11	12	13	14	15	16	17	18	19	20	21	22	23	24
12071294000	Neiße-Malxetal	22	20	2			1	21	22	17	5				22	0	3	-3	0	0	1	-1
12071301000	Neuhausen/Spree	88	74	14	3	5	7	73	95	80	15		3	10	82	-7	-6	-1	3	2	-3	-9
12071304000	Peitz	104	72	32	10	6	2	86	133	95	38	6	10	11	106	-29	-23	-6	4	-4	-9	-20
12071337000	Schenkendöbern	87	77	10	1	2	5	79	65	57	8		3	1	61	22	20	2	1	-1	4	18
12071341000	Schmogrow-Fehrow	9	8	1			2	7	6	5	1				6	3	3	0	0	0	2	1
12071372000	Spremberg	476	371	105	24	46	39	367	674	496	178	18	71	32	553	-198	-125	-73	6	-25	7	-186
12071384000	Tauer	7	5	2			1	6	5	4	1				5	2	1	1	0	0	1	1
12071386000	Teichland	10	9	1	1			9	21	17	4				21	-11	-8	-3	1	0	0	-12
12071392000	Tschernitz	15	13	2		1		14	19	15	4			1	18	-4	-2	-2	0	1	-1	-4
12071401000	Turnow-Preilack	6	6					6	13	12	1				13	-7	-6	-1	0	0	0	-7
12071408000	Welzow	77	48	29	1	10	4	62	91	69	22		8	5	78	-14	-21	7	1	2	-1	-16
12071412000	Werben	13	12	1		2	2	9	23	20	3			4	19	-10	-8	-2	0	2	-2	-10
12071414000	Wiesengrund	20	17	3		3	4	13	24	20	4		2	2	20	-4	-3	-1	0	1	2	-7
12072000000	Landkreis Teltow-Fläming	4.212	3.245	967	163	321	279	3.449	4.236	3.228	1.008	139	275	231	3.591	-24	17	-41	24	46	48	-142
12072002000	Am Mellensee	71	54	17	2	3	4	62	107	81	26		3	3	101	-36	-27	-9	2	0	1	-39
12072014000	Baruth/Mark	62	52	10	2	8	1	51	109	87	22	5	1	3	100	-47	-35	-12	-3	7	-2	-49
12072017000	Blankenfelde-Mahlow	513	384	129	18	47	32	416	572	437	135	19	54	33	466	-59	-53	-6	-1	-7	-1	-50
12072053000	Dahme/Mark	88	59	29	4	10	1	73	80	58	22	7	6	3	64	8	1	7	-3	4	-2	9
12072055000	Dahmetal	7	5	2				7	7	6	1		1	1	5	0	-1	1	0	-1	-1	2
12072120000	Großbeeren	387	343	44	6	19	26	336	376	330	46	8	16	16	336	11	13	-2	-2	3	10	0
12072157000	Ihlow	6	6					6	10	8	2		1		9	-4	-2	-2	0	-1	0	-3
12072169000	Jüterbog	361	288	73	11	25	26	299	368	286	82	11	22	27	308	-7	2	-9	0	3	-1	-9
12072232000	Luckenwalde	823	607	216	38	56	70	659	824	617	207	24	49	46	705	-1	-10	9	14	7	24	-46
12072240000	Ludwigsfelde	887	695	192	42	89	64	692	771	604	167	29	64	61	617	116	91	25	13	25	3	75
12072297000	Niedergörsdorf	149	120	29	1	7	8	133	148	108	40	2	5	4	137	1	12	-11	-1	2	4	-4
12072298000	Niederer Fläming	28	25	3		2	1	25	49	41	8		2		47	-21	-16	-5	0	0	1	-22
12072312000	Nuthe-Urstromtal	82	58	24		4	3	75	89	69	20	1	1	5	82	-7	-11	4	-1	3	-2	-7
12072340000	Rangsdorf	230	181	49	8	14	14	194	222	166	56	6	23	6	187	8	15	-7	2	-9	8	7
12072426000	Trebbin	259	208	51	7	19	18	215	241	188	53	5	15	27	194	18	20	-2	2	4	-9	21
12072477000	Zossen	548	424	124	29	39	39	441	599	448	151	24	36	29	510	-51	-24	-27	5	3	10	-69
12073000000	Landkreis Uckermark	3.433	2.578	855	121	345	249	2.718	3.401	2.595	806	119	340	240	2.702	32	-17	49	2	5	9	16
12073008000	Angermünde	537	414	123	9	47	40	441	494	379	115	14	49	42	389	43	35	8	-5	-2	-2	52
12073032000	Berkholz-Meyenburg	12	9	3		1		11	29	24	5		3	2	24	-17	-15	-2	0	-2	-2	-13
12073069000	Boitzenburger Land	35	28	7	3	2		30	54	44	10			2	52	-19	-16	-3	3	2	-2	-22
12073085000	Brüssow	21	16	5			1	20	33	24	9	3		3	27	-12	-8	-4	-3	0	-2	-7
12073093000	Carmzow-Wallmow	13	7	6			1	12	10	8	2			1	9	3	-1	4	0	0	0	3
12073097000	Casekow	69	58	11	9	12	6	42	68	49	19	6	8	2	52	1	9	-8	3	4	4	-10
12073157000	Flieth-Stegelitz	5	5					5	8	8					8	-3	-3	0	0	0	0	-3
12073189000	Gartz (Oder)	64	50	14	1	5	3	55	61	48	13		18	4	39	3	2	1	1	-13	-1	16
12073201000	Gerswalde	33	26	7	1	17	2	13	41	36	5	1	21	6	13	-8	-10	2	0	-4	-4	0
12073216000	Göritz	4	4					4	5	5					5	-1	-1	0	0	0	0	-1

Polizeiliche Kriminalstatistik

Vergl. Übersicht zur Altersstruktur der TV nach Territorialstruktur

Berichtszeitraum: 2015 Vergleichszeitraum: 2014

Schlüssel	Kurzbezeichnung Schlüssel	Berichtszeitraum							Vergleichszeitraum							Veränderungen						
		gesamt	männl.	weibl.	Kinder	Jugdl.	Heranwachs.	Erwachs.	gesamt	männl.	weibl.	Kinder	Jugdl.	Heranwachs.	Erwachs.	gesamt	männl.	weibl.	Kinder	Jugdl.	Heranwachs.	Erwachs.
1	2	4	5	6	7	8	9	10	11	12	13	14	15	16	17	18	19	20	21	22	23	24
12073225000	Gramzow	34	27	7	1	5	2	26	31	26	5		2	2	27	3	1	2	1	3	0	-1
12073261000	Grünow	10	5	5			1	9	15	12	3			5	10	-5	-7	2	0	0	-4	-1
12073309000	Hohenselchow-Groß Pinnow	30	28	2	1	14	3	12	44	34	10	6	19	1	18	-14	-6	-8	-5	-5	2	-6
12073384000	Lychen	75	59	16	7	16	7	45	100	81	19	5	15	6	74	-25	-22	-3	2	1	1	-29
12073386000	Mark Landin	17	12	5		2	2	13	11	9	2				11	6	3	3	0	2	2	2
12073393000	Mescherin	19	15	4			1	18	27	25	2		1	2	24	-8	-10	2	0	-1	-1	-6
12073396000	Milmersdorf	30	22	8		2	5	23	35	28	7		5	4	26	-5	-6	1	0	-3	1	-3
12073404000	Mittenwalde	12	10	2	1	2	1	8	3	3					3	9	7	2	1	2	1	5
12073429000	Nordwestuckermark	53	42	11		6	2	45	46	34	12		2	3	41	7	8	-1	0	4	-1	4
12073430000	Oberuckersee	45	40	5		3	3	39	53	44	9	1	5	2	45	-8	-4	-4	-1	-2	1	-6
12073440000	Pinnow	28	24	4		3		25	26	20	6		1	2	23	2	4	-2	0	2	-2	2
12073452000	Prenzlau	888	639	249	33	69	66	720	904	676	228	34	80	70	720	-16	-37	21	-1	-11	-4	0
12073458000	Randowtal	39	31	8	6	3	7	23	35	26	9			1	34	4	5	-1	6	3	6	-11
12073490000	Schenkenberg	11	8	3		1	3	7	11	9	2			1	10	0	-1	1	0	1	2	-3
12073505000	Schöneberg	14	10	4			1	13	18	17	1		1	1	16	-4	-7	3	0	-1	0	-3
12073520000	Schönfeld	13	9	4		2	2	9	8	6	2				8	5	3	2	0	2	2	1
12073532000	Schwedt/Oder	949	728	221	24	100	77	748	921	701	220	33	114	76	698	28	27	1	-9	-14	1	50
12073565000	Tantow	43	37	6		3	4	36	28	21	7		1	1	26	15	16	-1	0	2	3	10
12073569000	Temmen-Ringenwalde	11	11			2	1	8	8	5	3	1			7	3	6	-3	-1	2	1	1
12073572000	Templin	419	306	113	27	63	26	303	436	334	102	12	45	30	349	-17	-28	11	15	18	-4	-46
12073578000	Uckerfelde	25	20	5		2	2	21	29	23	6	1		1	27	-4	-3	-1	-1	2	1	-6
12073579000	Uckerland	41	31	10			1	40	40	33	7		3	1	36	1	-2	3	0	-3	0	4
12073603000	Passow	30	27	3		3	1	26	24	20	4	3	2	2	17	6	7	-1	-3	1	-1	9
12073645000	Zichow	6	2	4				6	14	9	5		2		12	-8	-7	-1	0	-2	0	-6

Tabelle - Fallzahlen und Häufigkeitszahlen für ausgewählte Delikte

Diese Tabelle dient der Übersicht zur registrierten Kriminalität von Territorialbereichen für ausgewählte Deliktsbereiche. Diese Territorialbereiche können z. B. sein:

- das gesamte Land Brandenburg mit den gesamten territorialen Unterstrukturen (Kreis, Gemeinde) oder auch nur
- ein bestimmter Kreis mit seinen territorialen Unterstrukturen (Gemeinden)

Die Kriminalität eines jeden territorialen Bereiches wird in einer Zeile dargestellt.

Dabei erfolgt die Angabe von:

- Häufigkeitszahl (Anzahl der Straftaten berechnet auf 100.000 Einwohner des jeweiligen Territorialbereiches) und
- erfassten Fällen
- Aufklärungsquote.

Diese Angaben erfolgen für:

- Straftaten gesamt
- gefährliche und schwere Körperverletzung
- Diebstahl gesamt
- Diebstahl von Fahrrädern
- Diebstahl von Kraftwagen
- Diebstahl in/aus Garagen/Carports
- Diebstahl in/aus Boden-/Kellerräumen...
- Diebstahl an und aus Kraftfahrzeugen
- Wohnungseinbruchdiebstahl
- Sachbeschädigung
- Rauschgiftdelikte
- Kriminalität rund ums Kfz
- Straßenkriminalität.

Durch diese Tabelle ist eine deliktsspezifische Schnellübersicht der Kriminalitätsentwicklung von Territorien möglich. Wird aufgrund der Territorialparametrierung in der Liste ein Hierarchiebaum aufgebaut z. B. Land, Kreis, Gemeinde, dient die übergeordnete Territorialeinheit als Summenschlüssel bzw. Oberschlüssel.

PKS des Landes Brandenburg

Häufigkeitskennzahlen nach Territorialstruktur

Jahr 2015

Schlüssel	Bezeichnung	Straftaten gesamt			gef. und schwere KV			Diebstahl gesamt			Diebstahl von Kraftwagen			Diebstahl von Fahrrädern			Diebstahl in/aus Garagen/Carport		
		erfasste Fälle	HZ	AQ in %	erfasste Fälle	HZ	AQ in %	erfasste Fälle	HZ	AQ in %	erfasste Fälle	HZ	AQ in %	erfasste Fälle	HZ	AQ in %	erfasste Fälle	HZ	AQ in %
1	2	3	5	13	3	5	13	3	5	13	3	5	13	3	5	13	3	5	13
1200000000	Bundesland Brandenburg	188.264	7.660	52,5	2.799	114	86,5	79.368	3.229	26,7	2.573	105	27,6	14.950	608	13,5	3.018	123	14,9
1205100000	Brandenburg an der Havel	8.763	12.337	47,0	106	149	82,1	2.598	3.658	27,4	67	94	14,9	431	607	7,9	62	87	8,1
1205200000	Cottbus	10.741	10.796	52,4	153	154	78,4	5.141	5.167	29,7	131	132	39,7	1.494	1.502	24,4	237	238	31,2
1205300000	Frankfurt (Oder)	6.080	10.547	60,5	111	193	82,0	2.380	4.128	34,1	129	224	45,7	371	644	5,4	47	82	31,9
1205400000	Potsdam	17.425	10.622	44,7	193	118	81,3	8.560	5.218	19,8	248	151	25,8	2.199	1.341	7,4	123	75	4,1
1206000000	Landkreis Barnim	12.119	6.926	53,0	196	112	88,8	4.960	2.835	27,2	165	94	29,7	681	389	6,5	141	81	5,7
12060005000	Ahrensfelde	1.346	10.470	54,2	8	62	75,0	862	6.705	50,3	22	171	13,6	36	280	0,0	6	47	0,0
12060012000	Althüttendorf	26	3.852	42,3	1	148	100,0	12	1.778	8,3		0			0		1	148	0,0
12060020000	Bernau bei Berlin	2.692	7.366	51,5	44	120	86,4	1.008	2.758	21,2	40	109	15,0	203	555	7,9	39	107	7,7
12060024000	Biesenthal	262	4.652	44,7	3	53	100,0	111	1.971	10,8	5	89	20,0	23	408	8,7	5	89	0,0
12060034000	Breydin	17	2.128	70,6		0		6	751	33,3		0			0			0	
12060036000	Britz	54	2.533	38,9	3	141	100,0	21	985	14,3		0		3	141	0,0	1	47	0,0
12060045000	Chorin	96	4.209	50,0		0		35	1.534	8,6	1	44	100,0	1	44	0,0	3	132	0,0
12060052000	Eberswalde	4.076	10.479	58,5	92	237	88,0	1.475	3.792	30,4	43	111	46,5	191	491	8,9	57	147	3,5
12060068000	Friedrichswalde	8	989	25,0		0		4	494	0,0		0			0			0	
12060092000	Hohenfinow	18	3.516	66,7	1	195	100,0	6	1.172	33,3	1	195	0,0		0			0	
12060100000	Joachimsthal	191	5.698	53,4	4	119	100,0	67	1.999	23,9	1	30	100,0	3	89	0,0	3	89	0,0
12060128000	Liepe	5	774	40,0		0		1	155	0,0		0			0			0	
12060149000	Lunow-Stolzenhagen	25	2.073	60,0		0		10	829	50,0	1	83	100,0		0			0	
12060154000	Marienwerder	91	5.233	60,4	4	230	100,0	38	2.185	36,8	3	173	66,7		0		1	58	0,0
12060161000	Melchow	21	2.236	57,1		0		7	745	14,3		0		1	106	100,0		0	
12060172000	Niederfinow	17	2.787	17,6		0		9	1.475	0,0		0		1	164	0,0		0	
12060176000	Oderberg	142	6.559	68,3		0		32	1.478	28,1	7	323	42,9	1	46	100,0		0	
12060181000	Panketal	935	4.741	36,3	4	20	100,0	472	2.393	8,7	10	51	10,0	143	725	2,1	8	41	12,5
12060185000	Parsteinsee	21	3.804	33,3		0		14	2.536	14,3		0			0			0	
12060192000	Rüdnitz	98	4.982	72,4		0		19	966	36,8	2	102	50,0	2	102	0,0	1	51	100,0
12060198000	Schorfheide	536	5.492	53,4	7	72	100,0	181	1.855	22,1	11	113	0,0	3	31	33,3	1	10	0,0
12060250000	Sydower Fließ	23	2.596	34,8		0		13	1.467	7,7		0		1	113	0,0	9	1.016	0,0
12060269000	Wandlitz	1.015	4.687	49,4	19	88	84,2	404	1.866	14,9	9	42	44,4	63	291	3,2	4	18	25,0
12060280000	Werneuchen	377	4.599	49,3	6	73	100,0	132	1.610	22,7	8	98	25,0	6	73	16,7	2	24	0,0
12060296000	Ziethen	27	6.054	37,0		0		21	4.709	19,0	1	224	100,0		0			0	
1206100000	Landkreis Dahme-Spreewald	13.692	8.454	56,4	171	106	85,4	4.962	3.064	23,2	327	202	17,7	693	428	10,4	117	72	6,0

PKS des Landes Brandenburg

Häufigkeitskennzahlen nach Territorialstruktur

Jahr 2015

Schlüssel	Bezeichnung	Straftaten gesamt			gef. und schwere KV			Diebstahl gesamt			Diebstahl von Kraftwagen			Diebstahl von Fahrrädern			Diebstahl in/aus Garagen/Carport		
		erfasste Fälle	HZ	AQ in %	erfasste Fälle	HZ	AQ in %	erfasste Fälle	HZ	AQ in %	erfasste Fälle	HZ	AQ in %	erfasste Fälle	HZ	AQ in %	erfasste Fälle	HZ	AQ in %
1	2	3	5	13	3	5	13	3	5	13	3	5	13	3	5	13	3	5	13
12061005000	Alt Zauche-Wußwerk	11	2.174	54,5		0		5	988	0,0		0			0			0	
12061017000	Bersteland	27	3.017	33,3		0		15	1.676	13,3		0		1	112	0,0	1	112	0,0
12061020000	Bestensee	447	6.274	58,4	14	196	85,7	163	2.288	22,7	19	267	21,1	33	463	9,1	4	56	0,0
12061061000	Byhleguhre-Byhlen	10	1.290	30,0	1	129	100,0	3	387	33,3		0			0			0	
12061097000	Drahnisdorf	13	2.226	61,5		0		3	514	33,3	1	171	100,0		0			0	
12061112000	Eichwalde	319	4.968	40,8	2	31	50,0	171	2.663	7,6	1	16	0,0	94	1.464	2,1	2	31	0,0
12061164000	Golßen	90	3.593	55,6		0		26	1.038	11,5	4	160	50,0	3	120	0,0	2	80	50,0
12061192000	Groß Köris	169	7.535	52,7	1	45	100,0	64	2.853	34,4	1	45	200,0	11	490	9,1	1	45	0,0
12061216000	Halbe	179	8.226	50,3	10	460	90,0	56	2.574	12,5	3	138	33,3	7	322	0,0		0	
12061217000	Heidesee	319	4.672	56,4	5	73	100,0	110	1.611	26,4		0		5	73	0,0	3	44	33,3
12061219000	Heideblick	121	3.289	52,9	5	136	80,0	46	1.250	8,7	2	54	0,0	2	54	0,0	14	381	0,0
12061224000	Jamlitz	10	1.818	60,0	1	182	100,0	5	909	40,0		0			0			0	
12061244000	Kasel-Golzig	34	5.052	64,7		0		13	1.932	23,1	1	149	0,0		0			0	
12061260000	Königs Wusterhausen	3.042	8.743	57,4	52	149	82,7	1.107	3.181	22,2	79	227	12,7	196	563	7,7	54	155	1,9
12061265000	Krausnick-Groß Wasserburg	125	21.222	34,4	2	340	0,0	95	16.129	24,2	25	4.244	60,0	1	170	100,0	1	170	0,0
12061308000	Lieberose	43	3.091	41,9	2	144	150,0	24	1.725	12,5	2	144	0,0	1	72	0,0		0	
12061316000	Lübben (Spreewald)	1.295	9.472	53,7	16	117	87,5	640	4.681	33,8	44	322	9,1	167	1.221	21,0	6	44	0,0
12061320000	Luckau	585	6.121	48,9	4	42	100,0	204	2.134	25,5	15	157	26,7	23	241	21,7	3	31	0,0
12061328000	Märkisch Buchholz	31	4.189	41,9	2	270	100,0	15	2.027	13,3		0			0			0	
12061329000	Märkische Heide	137	3.434	55,5	1	25	0,0	58	1.454	19,0	3	75	0,0	2	50	0,0	2	50	0,0
12061332000	Mittenwalde	734	8.366	44,7	6	68	100,0	217	2.473	15,2	11	125	27,3	3	34	0,0	2	23	50,0
12061344000	Münchehofe	18	3.742	38,9		0		7	1.455	0,0		0			0			0	
12061352000	Neu Zauche	36	3.197	30,6		0		21	1.865	9,5		0		2	178	0,0		0	
12061405000	Rietzneuendorf-Staakow	15	2.463	53,3		0		5	821	0,0	1	164	0,0		0			0	
12061428000	Schleipzig	23	3.746	30,4		0		13	2.117	7,7	2	326	0,0	1	163	0,0	1	163	100,0
12061433000	Schönefeld	3.576	25.736	66,3	19	137	84,2	831	5.981	12,0	50	360	6,0	23	166	0,0	2	14	0,0
12061435000	Schönwald	64	5.609	50,0	6	526	100,0	17	1.490	0,0	2	175	0,0	2	175	0,0		0	
12061444000	Schulzendorf	203	2.634	60,6	3	39	100,0	57	740	19,3	2	26	0,0	4	52	0,0		0	
12061448000	Schwerin	45	5.521	40,0		0		14	1.718	0,0	1	123	0,0		0			0	
12061450000	Schwielochsee	113	7.420	41,6	3	197	100,0	74	4.859	18,9	2	131	50,0	1	66	0,0	2	131	0,0
12061470000	Spreewaldheide	19	4.025	73,7		0		5	1.059	40,0		0			0			0	
12061471000	Steinreich	44	8.429	59,1		0		15	2.874	26,7	2	383	50,0	3	575	0,0	3	575	0,0

PKS des Landes Brandenburg

Häufigkeitskennzahlen nach Territorialstruktur

Jahr 2015

Schlüssel	Bezeichnung	Straftaten gesamt			gef. und schwere KV			Diebstahl gesamt			Diebstahl von Kraftwagen			Diebstahl von Fahrrädern			Diebstahl in/aus Garagen/Carport		
		erfasste Fälle	HZ	AQ in %	erfasste Fälle	HZ	AQ in %	erfasste Fälle	HZ	AQ in %	erfasste Fälle	HZ	AQ in %	erfasste Fälle	HZ	AQ in %	erfasste Fälle	HZ	AQ in %
1	2	3	5	13	3	5	13	3	5	13	3	5	13	3	5	13	3	5	13
12061476000	Straupitz	23	2.300	78,3	2	200	100,0	5	500	20,0		0		1	100	0,0	1	100	100,0
12061492000	Teupitz	130	7.174	52,3		0		50	2.759	24,0	7	386	28,6	3	166	33,3	1	55	0,0
12061510000	Unterspreewald	59	7.108	59,3	1	120	100,0	24	2.892	16,7	5	602	0,0	1	120	0,0		0	
12061540000	Wildau	1.065	10.709	54,1	6	60	50,0	516	5.189	45,3	35	352	11,4	41	412	7,3	7	70	14,3
12061572000	Zeuthen	518	4.712	46,7	7	64	85,7	268	2.438	21,3	7	64	0,0	62	564	9,7	5	45	0,0
12062000000	Landkreis Elbe-Elster	6.305	6.005	52,1	93	89	88,2	2.908	2.770	33,4	55	52	43,6	410	390	25,9	96	91	32,3
12062024000	Bad Liebenwerda	461	4.899	51,2	4	43	100,0	183	1.945	23,0	6	64	0,0	27	287	3,7	7	74	0,0
12062088000	Crinitz	69	5.628	59,4	3	245	100,0	23	1.876	17,4		0			0			0	
12062092000	Doberlug-Kirchhain	522	6.052	56,9	6	70	100,0	203	2.354	33,5	2	23	0,0	27	313	37,0	7	81	42,9
12062124000	Elsterwerda	556	6.813	46,8	13	159	84,6	225	2.757	28,0	7	86	28,6	33	404	12,1	8	98	0,0
12062128000	Falkenberg/Elster	380	5.820	53,4	6	92	100,0	111	1.700	25,2		0		26	398	7,7	6	92	33,3
12062134000	Fichtwald	33	4.867	63,6	1	147	100,0	15	2.212	40,0		0			0		3	442	0,0
12062140000	Finsterwalde	2.197	13.391	57,2	37	226	91,9	1.239	7.552	44,7	11	67	63,6	217	1.323	36,9	23	140	47,8
12062177000	Gorden-Staupitz	17	1.749	47,1		0		5	514	20,0	1	103	100,0		0			0	
12062196000	Gröden	44	3.134	63,6		0		16	1.140	37,5	1	71	0,0		0			0	
12062208000	Großthiemig	27	2.550	22,2		0		23	2.172	4,3		0		2	189	0,0		0	
12062219000	Heideland	7	1.287	28,6		0		3	551	33,3		0			0			0	
12062224000	Herzberg/Elster	647	7.089	45,3	2	22	50,0	267	2.925	24,0	10	110	60,0	54	592	11,1	11	121	18,2
12062232000	Hirschfeld	24	1.849	62,5		0		6	462	16,7		0			0		1	77	0,0
12062237000	Hohenbucko	14	2.137	35,7		0		9	1.374	44,4		0			0			0	
12062240000	Hohenleipisch	73	3.528	26,0	1	48	100,0	39	1.885	7,7	1	48	0,0		0		1	48	0,0
12062282000	Kremitzau	13	1.570	61,5	1	121	100,0	2	242	0,0		0			0			0	
12062289000	Lebusa	23	2.926	43,5		0		8	1.018	0,0		0			0		1	127	0,0
12062293000	Lichterfeld-Schacksdorf	86	8.912	38,4	3	311	66,7	47	4.870	19,1	2	207	50,0	1	104	0,0	1	104	0,0
12062333000	Massen-Niederlausitz	118	5.957	37,3		0		63	3.180	27,0	1	50	0,0	5	252	0,0	1	50	100,0
12062336000	Merzdorf	14	1.632	42,9		0		8	932	25,0	1	117	100,0		0			0	
12062341000	Mühlberg/Elbe	107	2.749	58,9	2	51	100,0	36	925	30,6		0		1	26	0,0		0	
12062372000	Plessa	70	2.520	50,0	1	36	100,0	24	864	16,7		0		3	108	0,0	3	108	0,0
12062410000	Röderland	112	2.807	46,4	2	50	50,0	49	1.228	10,2		0		3	75	33,3	4	100	0,0
12062417000	Rückersdorf	91	6.195	58,2	3	204	100,0	41	2.791	36,6	3	204	100,0	1	68	0,0	2	136	250,0
12062425000	Sallgast	31	2.096	38,7	1	68	100,0	8	541	0,0		0			0			0	
12062440000	Schilda	5	1.037	20,0		0		2	415	0,0		0			0			0	

PKS des Landes Brandenburg

Häufigkeitskennzahlen nach Territorialstruktur

Jahr 2015

Schlüssel	Bezeichnung	Straftaten gesamt			gef. und schwere KV			Diebstahl gesamt			Diebstahl von Kraftwagen			Diebstahl von Fahrrädern			Diebstahl in/aus Garagen/Carport			
		erfasste Fälle	HZ	AQ in %	erfasste Fälle	HZ	AQ in %	erfasste Fälle	HZ	AQ in %	erfasste Fälle	HZ	AQ in %	erfasste Fälle	HZ	AQ in %	erfasste Fälle	HZ	AQ in %	
1	2	3	5	13	3	5	13	3	5	13	3	5	13	3	5	13	3	5	13	
12062445000	Schlieben	107	4.261	42,1	4	159	75,0	54	2.151	25,9	2	80	50,0	5	199	0,0	5	199	40,0	
12062453000	Schönborn	56	3.622	41,1		0		28	1.811	7,1	1	65	0,0		0		5	323	0,0	
12062461000	Schönwalde	85	2.710	42,4	2	64	50,0	35	1.116	14,3	1	32	0,0		0		1	32	0,0	
12062464000	Schraden	3	579	0,0		0		1	193	0,0		0			0			0		
12062469000	Sonnenwalde	127	3.799	61,4		0		58	1.735	44,8	3	90	33,3	2	60	0,0	5	150	100,0	
12062492000	Tröbitz	26	3.523	57,7		0		12	1.626	25,0		0			0			0		
12062500000	Uebigau-Wahrenbrück	160	2.892	50,6	1	18	0,0	65	1.175	18,5	2	36	0,0	3	54	66,7	1	18	0,0	
12063000000	Landkreis Havelland	10.866	6.992	49,8	212	136	87,3	5.050	3.250	24,9	121	78	14,9	945	608	6,6	111	71	14,4	
12063036000	Brieselang	599	5.364	52,6	19	170	84,2	282	2.525	28,0	2	18	50,0	64	573	1,6	1	9	0,0	
12063056000	Dallgow-Döberitz	759	8.179	44,3	6	65	66,7	452	4.871	29,0	7	75	14,3	76	819	2,6	5	54	0,0	
12063080000	Falkensee	2.493	5.967	49,1	45	108	84,4	1.114	2.667	24,2	42	101	11,9	265	634	14,0	29	69	10,3	
12063088000	Friesack	207	8.130	49,8	5	196	80,0	91	3.574	13,2	3	118	33,3	5	196	20,0	1	39	0,0	
12063094000	Gollenberg	38	9.113	44,7	1	240	100,0	15	3.597	0,0		0		1	240	0,0		0		
12063112000	Großderschau	12	2.673	33,3	1	223	100,0	5	1.114	0,0		0			0			0		
12063134000	Havelaue	14	1.596	21,4		0		9	1.026	11,1		0			0		1	114	0,0	
12063142000	Wiesenaue	13	1.717	23,1		0		8	1.057	0,0		0		1	132	0,0		0		
12063148000	Ketzin	267	4.201	61,0	6	94	83,3	111	1.747	45,0	2	31	0,0	1	16	0,0		0		
12063161000	Kleßen-Görne	10	2.941	0,0		0		9	2.647	0,0		0			0			0		
12063165000	Kotzen	9	1.576	55,6		0		4	701	25,0		0			0			0		
12063186000	Märkisch Luch	51	3.987	45,1	3	235	100,0	24	1.876	0,0		0			0			0		
12063189000	Milower Land	111	2.573	54,1	3	70	100,0	43	997	27,9	2	46	0,0	3	70	0,0	1	23	0,0	
12063202000	Mühlenberge	32	4.408	65,6	1	138	100,0	9	1.240	22,2		0			0			0		
12063208000	Nauen	2.095	12.499	60,0	42	251	83,3	850	5.071	30,6	17	101	17,6	96	573	9,4	26	155	38,5	
12063212000	Nennhausen	89	4.757	59,6	6	321	100,0	25	1.336	8,0	4	214	0,0	2	107	0,0		0		
12063228000	Paulinenaue	62	5.028	30,6	1	81	100,0	34	2.758	8,8	3	243	0,0	3	243	0,0	2	162	0,0	
12063240000	Pessin	33	5.085	45,5	2	308	100,0	17	2.619	23,5	1	154	0,0	1	154	0,0	1	154	100,0	
12063244000	Premnitz	461	5.469	51,8	10	119	100,0	206	2.444	27,7	5	59	40,0	39	463	2,6	8	95	0,0	
12063252000	Rathenow	2.187	9.065	42,2	35	145	100,0	1.158	4.800	21,2	17	70	11,8	348	1.442	2,9	32	133	0,0	
12063256000	Retzow	15	2.896	66,7		0		8	1.544	37,5		0			0			1	193	100,0
12063260000	Rhinow	74	4.488	55,4	4	243	100,0	28	1.698	21,4	1	61	100,0	3	182	0,0	2	121	0,0	
12063273000	Schönwalde-Glien	484	5.260	45,9	7	76	71,4	222	2.413	20,3	2	22	50,0	8	87	0,0		0		
12063274000	Seeblick	27	2.928	44,4		0		13	1.410	7,7		0			0		1	108	0,0	

PKS des Landes Brandenburg

Häufigkeitskennzahlen nach Territorialstruktur

Jahr 2015

Schlüssel	Bezeichnung	Straftaten gesamt			gef. und schwere KV			Diebstahl gesamt			Diebstahl von Kraftwagen			Diebstahl von Fahrrädern			Diebstahl in/aus Garagen/Carport		
		erfasste Fälle	HZ	AQ in %	erfasste Fälle	HZ	AQ in %	erfasste Fälle	HZ	AQ in %	erfasste Fälle	HZ	AQ in %	erfasste Fälle	HZ	AQ in %	erfasste Fälle	HZ	AQ in %
1	2	3	5	13	3	5	13	3	5	13	3	5	13	3	5	13	3	5	13
12063293000	Stechow-Ferchesar	41	4.643	36,6	1	113	100,0	19	2.152	5,3	3	340	0,0	1	113	0,0		0	
12063357000	Wustermark	683	8.221	48,5	14	169	71,4	294	3.539	24,5	10	120	10,0	28	337	3,6		0	
12064000000	Landkreis Märkisch-Oderland	12.382	6.571	54,3	212	113	89,6	4.524	2.401	25,0	165	88	31,5	791	420	9,1	134	71	10,4
12064009000	Alt Tucheband	31	4.079	48,4		0		13	1.711	7,7	1	132	0,0	2	263	0,0	2	263	0,0
12064029000	Altlandsberg	466	5.180	56,0	3	33	133,3	114	1.267	22,8	2	22	50,0	9	100	0,0	1	11	100,0
12064044000	Bad Freienwalde (Oder)	1.102	8.900	67,3	17	137	64,7	364	2.940	46,4	10	81	100,0	35	283	20,0	7	57	42,9
12064053000	Beiersdorf-Freudenberg	18	3.010	72,2		0		6	1.003	33,3		0			0		1	167	0,0
12064057000	Bleyen-Genschmar	25	5.102	44,0		0		11	2.245	0,0		0		3	612	0,0	1	204	0,0
12064061000	Bliesdorf	53	5.742	43,4		0		25	2.709	8,0	2	217	0,0	1	108	0,0	5	542	0,0
12064084000	Buckow (Märkische Schweiz)	59	4.025	35,6	2	136	50,0	29	1.978	13,8	2	136	100,0	1	68	0,0		0	
12064125000	Falkenberg	148	6.526	62,8	6	265	100,0	34	1.499	26,5	3	132	33,3	1	44	100,0		0	
12064128000	Falkenhagen (Mark)	29	4.039	75,9		0		5	696	20,0		0			0			0	
12064130000	Fichtenhöhe	19	3.647	84,2		0		5	960	60,0		0			0		2	384	0,0
12064136000	Fredersdorf-Vogelsdorf	771	5.986	38,8	8	62	87,5	346	2.687	14,5	9	70	11,1	131	1.017	1,5	1	8	100,0
12064153000	Garzau-Garzin	76	10.999	72,4	7	1.013	100,0	21	3.039	38,1		0			0			0	
12064172000	Golzow	43	5.119	79,1		0		9	1.071	22,2		0			0		1	119	0,0
12064190000	Gusow-Platkow	46	3.856	41,3	1	84	0,0	13	1.090	7,7	1	84	0,0	2	168	0,0	1	84	0,0
12064205000	Heckelberg-Brunow	24	3.524	70,8		0		8	1.175	50,0		0			0			0	
12064222000	Höhenland	40	3.861	50,0		0		17	1.641	11,8		0			0			0	
12064227000	Hoppegarten	1.262	7.423	38,5	15	88	73,3	673	3.958	14,3	31	182	9,7	169	994	0,6	16	94	6,3
12064266000	Küstriner Vorland	221	8.480	71,5	6	230	100,0	44	1.688	29,5	3	115	33,3	4	153	50,0	3	115	0,0
12064268000	Lebus	67	2.128	52,2	1	32	100,0	20	635	15,0		0			0			0	
12064274000	Letschin	172	4.195	56,4	3	73	100,0	63	1.537	20,6	2	49	100,0	6	146	33,3	6	146	16,7
12064288000	Lietzen	17	2.556	82,4		0		1	150	0,0		0			0		1	150	0,0
12064290000	Lindendorf	117	8.553	31,6		0		72	5.263	11,1		0		20	1.462	5,0	5	365	0,0
12064303000	Märkische Höhe	12	2.062	50,0		0		6	1.031	33,3		0			0			0	
12064317000	Müncheberg	501	7.384	53,1	10	147	80,0	167	2.461	21,6	10	147	40,0	12	177	16,7	4	59	25,0
12064336000	Neuenhagen bei Berlin	896	5.139	52,9	12	69	100,0	330	1.893	15,8	13	75	7,7	99	568	3,0	6	34	0,0
12064340000	Neuhardenberg	134	5.188	65,7	5	194	80,0	30	1.161	46,7	2	77	300,0		0		3	116	33,3
12064349000	Neulewin	47	5.054	42,6	2	215	100,0	16	1.720	12,5		0		5	538	0,0	5	538	20,0
12064365000	Neutrebbin	46	3.183	54,3	3	208	100,0	13	900	23,1		0			0		1	69	0,0
12064370000	Oberbarnim	52	3.696	63,5	3	213	100,0	15	1.066	26,7	2	142	100,0		0			0	

PKS des Landes Brandenburg

Häufigkeitskennzahlen nach Territorialstruktur

Jahr 2015

Schlüssel	Bezeichnung	Straftaten gesamt			gef. und schwere KV			Diebstahl gesamt			Diebstahl von Kraftwagen			Diebstahl von Fahrrädern			Diebstahl in/aus Garagen/Carport		
		erfasste Fälle	HZ	AQ in %	erfasste Fälle	HZ	AQ in %	erfasste Fälle	HZ	AQ in %	erfasste Fälle	HZ	AQ in %	erfasste Fälle	HZ	AQ in %	erfasste Fälle	HZ	AQ in %
1	2	3	5	13	3	5	13	3	5	13	3	5	13	3	5	13	3	5	13
12064371000	Oderaue	74	4.466	41,9		0		51	3.078	21,6		0		8	483	12,5	5	302	0,0
12064380000	Petershagen/Eggersdorf	489	3.404	48,1	7	49	100,0	212	1.476	23,6	6	42	16,7	66	459	30,3	2	14	0,0
12064388000	Podelzig	26	2.955	73,1		0		5	568	20,0		0		1	114	0,0		0	
12064393000	Prötzel	48	4.969	47,9		0		15	1.553	13,3	3	311	0,0		0		1	104	0,0
12064408000	Rehfelde	256	5.482	57,4	7	150	100,0	99	2.120	31,3	1	21	0,0	18	385	0,0		0	
12064417000	Reichenow-Möglin	22	3.901	59,1	1	177	100,0	3	532	0,0		0			0			0	
12064420000	Reitwein	14	3.004	57,1		0		3	644	0,0		0			0			0	
12064428000	Rüdersdorf bei Berlin	1.181	7.776	55,5	21	138	85,7	463	3.048	28,3	26	171	26,9	31	204	19,4	15	99	20,0
12064448000	Seelow	691	12.877	67,4	5	93	80,0	183	3.410	37,7	4	75	25,0	18	335	11,1	15	280	0,0
12064472000	Strausberg	2.385	9.192	53,9	43	166	102,3	830	3.199	31,0	27	104	3,7	134	516	13,4	19	73	5,3
12064480000	Treplin	5	1.323	40,0		0		1	265	0,0		0			0			0	
12064482000	Vierlinden	83	5.689	61,4	4	274	50,0	26	1.782	11,5	1	69	0,0		0		1	69	0,0
12064484000	Waldsiefersdorf	46	5.589	54,3		0		12	1.458	41,7		0			0			0	
12064512000	Wriezen	515	7.028	63,3	18	246	88,9	134	1.829	30,6	3	41	133,3	15	205	26,7	4	55	0,0
12064538000	Zechin	16	2.484	50,0		0		7	1.087	0,0	1	155	0,0		0			0	
12064539000	Zeschdorf	37	3.020	64,9	2	163	100,0	10	816	10,0		0			0			0	
12065000000	Landkreis Oberhavel	13.023	6.356	54,3	204	100	88,7	4.907	2.395	23,0	137	67	27,0	981	479	4,4	107	52	1,9
12065036000	Birkenwerder	529	6.712	49,1	3	38	100,0	277	3.515	37,5	5	63	0,0	59	749	0,0	4	51	0,0
12065084000	Fürstenberg/Havel	466	7.922	64,2	9	153	88,9	157	2.669	24,2	3	51	66,7	15	255	20,0	3	51	0,0
12065096000	Glienicke/Nordbahn	441	3.693	42,4	5	42	80,0	178	1.491	12,9	21	176	14,3	29	243	6,9	1	8	0,0
12065100000	Gransee	466	8.151	60,9	13	227	92,3	154	2.694	29,2	6	105	66,7	18	315	5,6	3	52	0,0
12065117000	Großwoltersdorf	19	2.366	26,3		0		10	1.245	0,0		0			0		2	249	0,0
12065136000	Hennigsdorf	2.084	8.038	51,4	52	201	90,4	750	2.893	17,2	13	50	38,5	186	717	4,8	30	116	3,3
12065144000	Hohen Neuendorf	1.439	5.701	50,2	14	55	92,9	593	2.350	27,7	14	55	21,4	136	539	4,4	8	32	0,0
12065165000	Kremmen	360	5.065	53,1	5	70	80,0	136	1.913	21,3	4	56	25,0	10	141	0,0	6	84	0,0
12065180000	Leegebruch	223	3.396	55,6	2	30	100,0	78	1.188	24,4	1	15	0,0	17	259	17,6		0	
12065193000	Liebenwalde	280	6.670	57,1	8	191	100,0	83	1.977	20,5	2	48	50,0	10	238	0,0	5	119	0,0
12065198000	Löwenberger Land	330	4.104	60,3	4	50	100,0	101	1.256	24,8	3	37	0,0	9	112	0,0	2	25	0,0
12065225000	Mühlenbecker Land	753	5.155	44,9	4	27	50,0	310	2.122	13,5	2	14	150,0	62	424	0,0	2	14	0,0
12065251000	Oberkrämer	510	4.810	43,3	8	75	100,0	246	2.320	12,6	14	132	14,3	27	255	0,0	1	9	0,0
12065256000	Oranienburg	3.498	8.155	56,9	55	128	83,6	1.293	3.014	24,1	31	72	38,7	324	755	3,4	19	44	0,0
12065276000	Schönemark	21	5.060	76,2	1	241	100,0	7	1.687	42,9		0		1	241	0,0	1	241	0,0

PKS des Landes Brandenburg

Häufigkeitskennzahlen nach Territorialstruktur

Jahr 2015

Schlüssel	Bezeichnung	Straftaten gesamt			gef. und schwere KV			Diebstahl gesamt			Diebstahl von Kraftwagen			Diebstahl von Fahrrädern			Diebstahl in/aus Garagen/Carport		
		erfasste Fälle	HZ	AQ in %	erfasste Fälle	HZ	AQ in %	erfasste Fälle	HZ	AQ in %	erfasste Fälle	HZ	AQ in %	erfasste Fälle	HZ	AQ in %	erfasste Fälle	HZ	AQ in %
1	2	3	5	13	3	5	13	3	5	13	3	5	13	3	5	13	3	5	13
12065301000	Sonnenberg	23	2.778	65,2	2	242	100,0	6	725	0,0		0			0			0	
12065310000	Stechlin	43	3.574	51,2		0		20	1.663	25,0	1	83	0,0	1	83	0,0	2	166	50,0
12065332000	Velten	825	7.040	55,8	10	85	90,0	308	2.628	23,1	14	119	0,0	38	324	10,5	7	60	0,0
12065356000	Zehdenick	713	5.351	71,0	9	68	88,9	200	1.501	35,5	3	23	33,3	39	293	10,3	11	83	0,0
12066000000	Landkreis Oberspreewald-Lausitz	9.566	8.473	48,0	133	118	82,0	5.312	4.705	29,5	103	91	29,1	1.068	946	20,3	596	528	12,9
12066008000	Altdöbern	94	3.714	44,7	3	119	100,0	38	1.501	13,2		0		11	435	0,0	2	79	0,0
12066041000	Bronkow	22	3.607	45,5		0		10	1.639	10,0		0			0			0	
12066052000	Calau	384	4.847	51,3	5	63	80,0	164	2.070	31,1	8	101	37,5	31	391	38,7	21	265	19,0
12066064000	Frauenthorf	12	1.702	41,7	2	284	50,0	3	426	0,0		0			0			0	
12066104000	Großkmehlen	27	2.461	29,6	1	91	0,0	16	1.459	6,3		0		9	820	0,0	1	91	0,0
12066112000	Großräschen	617	7.023	46,7	17	194	82,4	292	3.324	19,5	3	34	0,0	88	1.002	4,5	23	262	26,1
12066116000	Grünewald	7	1.289	57,1		0		3	552	33,3		0			0			0	
12066120000	Guteborn	6	1.117	100,0		0		2	372	100,0		0			0			0	
12066124000	Hermisdorf	4	503	0,0		0		1	126	0,0		0			0			0	
12066132000	Hohenbocka	18	1.865	33,3		0		12	1.244	16,7	1	104	100,0	1	104	0,0	2	207	0,0
12066168000	Kroppen	22	3.240	54,5	1	147	100,0	15	2.209	40,0		0		1	147	100,0		0	
12066176000	Lauchhammer	1.054	6.981	52,7	12	79	75,0	601	3.980	33,4	10	66	40,0	58	384	15,5	43	285	11,6
12066188000	Lindenau	27	3.649	22,2		0		22	2.973	4,5		0		2	270	0,0		0	
12066196000	Lübbenau/Spreewald	1.526	9.489	47,1	22	137	77,3	915	5.690	35,0	19	118	36,8	181	1.125	18,8	128	796	18,0
12066202000	Luckaitztal	24	2.840	62,5		0		5	592	20,0		0			0			0	
12066226000	Neu-Seeland	18	2.990	55,6	1	166	100,0	4	664	0,0		0			0			0	
12066228000	Neupetershain	56	4.494	50,0		0		18	1.445	11,1		0		5	401	20,0	3	241	0,0
12066240000	Ortrand	98	4.529	40,8		0		51	2.357	25,5	2	92	200,0	15	693	6,7		0	
12066272000	Ruhland	243	6.580	29,6	3	81	66,7	160	4.333	9,4	5	135	20,0	40	1.083	5,0	5	135	0,0
12066285000	Schipkau	510	7.459	36,5	7	102	85,7	256	3.744	10,9	2	29	50,0	43	629	0,0	36	527	5,6
12066292000	Schwarzbach	9	1.325	33,3		0		6	884	16,7		0			0			0	
12066296000	Schwarzheide	445	7.710	43,4	6	104	100,0	242	4.193	23,1	10	173	30,0	41	710	46,3	13	225	0,0
12066304000	Senftenberg	3.736	15.099	51,5	38	154	84,2	2.078	8.398	32,8	30	121	20,0	446	1.803	17,7	268	1.083	13,4
12066316000	Tettau	12	1.493	50,0		0		6	746	16,7	1	124	0,0	1	124	0,0	1	124	0,0
12066320000	Vetschau/Spreewald	595	7.066	43,2	15	178	86,7	392	4.655	31,4	12	143	0,0	95	1.128	57,9	50	594	2,0
12067000000	Landkreis Oder-Spree	12.899	7.254	55,4	188	106	84,6	5.347	3.007	33,2	215	121	22,8	822	462	7,5	191	107	13,1
12067024000	Bad Saarow	321	6.306	38,6	3	59	100,0	180	3.536	13,3	9	177	11,1	19	373	0,0	2	39	0,0

PKS des Landes Brandenburg

Häufigkeitskennzahlen nach Territorialstruktur

Jahr 2015

Schlüssel	Bezeichnung	Straftaten gesamt			gef. und schwere KV			Diebstahl gesamt			Diebstahl von Kraftwagen			Diebstahl von Fahrrädern			Diebstahl in/aus Garagen/Carport		
		erfasste Fälle	HZ	AQ in %	erfasste Fälle	HZ	AQ in %	erfasste Fälle	HZ	AQ in %	erfasste Fälle	HZ	AQ in %	erfasste Fälle	HZ	AQ in %	erfasste Fälle	HZ	AQ in %
1	2	3	5	13	3	5	13	3	5	13	3	5	13	3	5	13	3	5	13
12067036000	Beeskow	435	5.462	55,2	7	88	100,0	162	2.034	34,0	4	50	25,0	26	326	3,8	12	151	0,0
12067040000	Berkenbrück	65	6.526	41,5		0		22	2.209	9,1		0		2	201	0,0	1	100	0,0
12067072000	Briesen (Mark)	228	8.065	68,9	2	71	100,0	62	2.193	21,0	4	141	25,0	6	212	16,7	2	71	50,0
12067076000	Brieskow-Finkenheerd	58	2.503	51,7		0		21	906	4,8	1	43	0,0	6	259	0,0	1	43	0,0
12067112000	Diensdorf-Radlow	12	2.116	50,0		0		4	705	0,0	2	353	0,0		0			0	
12067120000	Eisenhüttenstadt	2.932	10.684	61,2	35	128	82,9	1.541	5.615	57,0	60	219	26,7	208	758	14,4	84	306	6,0
12067124000	Erkner	1.055	9.142	50,3	4	35	75,0	372	3.224	17,5	20	173	20,0	110	953	2,7	2	17	50,0
12067137000	Friedland	77	2.556	46,8		0		34	1.128	5,9	1	33	0,0	1	33	0,0		0	
12067144000	Fürstenwalde/Spree	3.796	12.153	57,9	92	295	81,5	1.521	4.869	34,5	30	96	23,3	272	871	5,9	43	138	39,5
12067173000	Gosen-Neu Zittau	164	5.522	53,7	1	34	100,0	71	2.391	29,6	4	135	0,0	4	135	0,0	2	67	0,0
12067180000	Groß Lindow	33	1.900	42,4		0		10	576	0,0	1	58	0,0	4	230	0,0	2	115	0,0
12067201000	Grünheide (Mark)	555	6.797	45,2	5	61	80,0	258	3.160	12,8	18	220	22,2	41	502	7,3	1	12	0,0
12067205000	Grunow-Dammendorf	6	1.179	16,7		0		1	196	0,0	1	196	0,0		0			0	
12067237000	Jacobsdorf	339	18.070	73,2		0		39	2.079	12,8	8	426	12,5	2	107	50,0		0	
12067288000	Langewahl	36	4.260	50,0		0		14	1.657	0,0		0			0			0	
12067292000	Lawitz	9	1.488	55,6		0		6	992	50,0	1	165	100,0		0			0	
12067324000	Mixdorf	13	1.418	30,8		0		3	327	33,3		0			0			0	
12067336000	Müllrose	160	3.545	63,1	2	44	100,0	50	1.108	12,0	3	66	33,3	9	199	0,0	1	22	0,0
12067338000	Neiße münde	71	4.262	35,2	2	120	0,0	40	2.401	7,5	5	300	0,0	5	300	0,0	3	180	0,0
12067357000	Neuzelle	139	3.221	49,6	2	46	100,0	71	1.645	25,4	5	116	120,0	15	348	0,0	12	278	8,3
12067397000	Ragow-Merz	14	2.778	21,4		0		8	1.587	0,0	3	595	0,0		0			0	
12067408000	Rauen	38	1.920	50,0	1	51	100,0	14	707	21,4	1	51	0,0	1	51	0,0		0	
12067413000	Reichenwalde	53	4.801	47,2	1	91	100,0	8	725	12,5		0		1	91	0,0		0	
12067426000	Rietz-Neuendorf	119	2.883	62,2	2	48	100,0	37	897	21,6	4	97	25,0	1	24	0,0		0	
12067438000	Schlaubetal	44	2.407	47,7		0		13	711	23,1	2	109	0,0		0			0	
12067440000	Schöneiche bei Berlin	564	4.640	48,8	6	49	83,3	211	1.736	9,5	7	58	28,6	40	329	2,5	2	16	0,0
12067458000	Siehdichum	36	2.345	63,9		0		8	521	0,0	2	130	0,0	1	65	0,0		0	
12067469000	Spreehagen	210	6.510	53,3	1	31	100,0	72	2.232	20,8		0			0		1	31	0,0
12067473000	Steinhöfel	163	3.724	76,7	7	160	100,0	32	731	28,1	1	23	200,0	3	69	33,3	1	23	0,0
12067481000	Storkow (Mark)	524	5.890	42,6	6	67	100,0	205	2.304	17,6	9	101	0,0	28	315	14,3	13	146	0,0
12067493000	Tauche	119	3.079	43,7		0		41	1.061	14,6	1	26	0,0	1	26	0,0	1	26	0,0
12067508000	Vogelsang	23	3.159	34,8		0		13	1.786	0,0		0			0		1	137	0,0

PKS des Landes Brandenburg

Häufigkeitskennzahlen nach Territorialstruktur

Jahr 2015

Schlüssel	Bezeichnung	Straftaten gesamt			gef. und schwere KV			Diebstahl gesamt			Diebstahl von Kraftwagen			Diebstahl von Fahrrädern			Diebstahl in/aus Garagen/Carport		
		erfasste Fälle	HZ	AQ in %	erfasste Fälle	HZ	AQ in %	erfasste Fälle	HZ	AQ in %	erfasste Fälle	HZ	AQ in %	erfasste Fälle	HZ	AQ in %	erfasste Fälle	HZ	AQ in %
1	2	3	5	13	3	5	13	3	5	13	3	5	13	3	5	13	3	5	13
12067520000	Wendisch Rietz	75	4.980	44,0	1	66	100,0	38	2.523	10,5	3	199	0,0	4	266	0,0		0	
12067528000	Wiesenuau	57	4.502	59,6	3	237	100,0	18	1.422	0,0		0		1	79	0,0		0	
12067544000	Woltersdorf	315	3.912	41,9	5	62	80,0	135	1.676	9,6	5	62	0,0	9	112	0,0	4	50	0,0
12067552000	Ziltendorf	41	2.627	65,9		0		12	769	16,7		0		2	128	50,0		0	
12068000000	Landkreis Ostprignitz-Ruppin	7.462	7.546	60,3	133	134	91,7	2.648	2.678	33,5	59	60	32,2	303	306	13,5	170	172	8,8
12068052000	Breddin	36	4.031	63,9	2	224	100,0	12	1.344	50,0	2	224	100,0	2	224	50,0		0	
12068072000	Dabergotz	24	3.980	62,5	1	166	100,0	9	1.493	22,2		0			0		1	166	0,0
12068109000	Dreetz	42	3.643	71,4	2	173	100,0	11	954	27,3		0			0			0	
12068117000	Fehrbellin	516	5.874	55,2	8	91	75,0	171	1.947	14,0	3	34	33,3	8	91	0,0	4	46	0,0
12068181000	Heiligengrabe	182	4.063	46,2	1	22	100,0	75	1.674	24,0	5	112	0,0	3	67	33,3	5	112	0,0
12068188000	Herzberg (Mark)	18	2.917	88,9		0		1	162	0,0		0			0			0	
12068264000	Kyritz	728	7.965	68,4	15	164	93,3	252	2.757	37,7	6	66	0,0	26	284	7,7	38	416	0,0
12068280000	Lindow (Mark)	158	5.283	72,8	2	67	100,0	46	1.538	45,7	1	33	100,0	2	67	0,0	6	201	0,0
12068306000	Märkisch Linden	82	6.885	64,6		0		22	1.847	9,1		0		3	252	0,0	3	252	0,0
12068320000	Neuruppin	3.127	10.197	63,5	59	192	93,2	1.103	3.597	41,1	25	82	28,0	163	532	13,5	24	78	8,3
12068324000	Neustadt (Dosse)	250	7.372	58,8	1	29	100,0	92	2.713	32,6	3	88	33,3	14	413	7,1	4	118	75,0
12068353000	Rheinsberg	561	6.987	52,4	6	75	83,3	235	2.927	27,7	5	62	20,0	17	212	29,4	26	324	15,4
12068372000	Rüthnick	9	1.907	66,7	1	212	100,0	3	636	33,3	1	212	100,0		0			0	
12068409000	Sieversdorf-Hohenofen	30	4.237	73,3	1	141	100,0	7	989	28,6		0			0			0	
12068413000	Storbeck-Frankendorf	10	2.096	60,0		0		3	629	33,3		0			0			0	
12068417000	Stüdenitz-Schönermark	13	2.230	76,9		0		4	686	25,0		0		1	172	0,0		0	
12068425000	Temnitzquell	51	6.929	60,8		0		15	2.038	0,0		0			0			0	
12068426000	Temnitztal	35	2.482	45,7	2	142	100,0	16	1.135	6,3		0			0			0	
12068437000	Vielitzsee	18	3.805	44,4		0		10	2.114	20,0	1	211	100,0		0		1	211	100,0
12068452000	Walsleben	226	28.040	42,9	1	124	100,0	20	2.481	25,0	1	124	100,0	1	124	0,0		0	
12068468000	Wittstock/Dosse	1.052	7.292	54,1	27	187	88,9	434	3.008	29,3	5	35	60,0	56	388	16,1	58	402	6,9
12068477000	Wusterhausen/Dosse	269	4.499	62,5	4	67	100,0	97	1.622	23,7	1	17	0,0	7	117	0,0		0	
12068501000	Zernitz-Lohm	25	2.847	76,0		0		10	1.139	50,0		0			0			0	
12069000000	Landkreis Potsdam-Mittelmark	12.851	6.193	47,8	160	77	88,8	5.730	2.761	21,7	196	94	30,1	715	345	35,2	110	53	8,2
12069017000	Beelitz	755	6.346	48,5	4	34	100,0	312	2.622	17,6	5	42	60,0	24	202	8,3	5	42	0,0
12069018000	Beetzsee	74	2.959	48,6	1	40	100,0	31	1.240	12,9	2	80	0,0	1	40	0,0	1	40	0,0
12069019000	Beetzseeheide	16	2.367	62,5		0		5	740	20,0		0			0			0	

PKS des Landes Brandenburg

Häufigkeitskennzahlen nach Territorialstruktur

Jahr 2015

Schlüssel	Bezeichnung	Straftaten gesamt			gef. und schwere KV			Diebstahl gesamt			Diebstahl von Kraftwagen			Diebstahl von Fahrrädern			Diebstahl in/aus Garagen/Carport		
		erfasste Fälle	HZ	AQ in %	erfasste Fälle	HZ	AQ in %	erfasste Fälle	HZ	AQ in %	erfasste Fälle	HZ	AQ in %	erfasste Fälle	HZ	AQ in %	erfasste Fälle	HZ	AQ in %
1	2	3	5	13	3	5	13	3	5	13	3	5	13	3	5	13	3	5	13
12069020000	Bad Belzig	723	6.623	56,3	14	128	100,0	233	2.134	25,3	5	46	0,0	26	238	11,5	2	18	0,0
12069028000	Bensdorf	51	4.016	54,9	4	315	75,0	22	1.732	31,8	2	157	50,0	0			1	79	0,0
12069052000	Borkheide	103	5.435	44,7		0		43	2.269	4,7	1	53	0,0	10	528	0,0	1	53	0,0
12069056000	Borkwalde	41	2.757	58,5		0		14	941	7,1	4	269	0,0	0				0	
12069076000	Brück	180	4.818	55,0	5	134	100,0	68	1.820	22,1	1	27	100,0	9	241	11,1	1	27	0,0
12069089000	Buckautal	22	4.331	31,8		0		11	2.165	18,2		0			0			0	
12069216000	Golzow	41	3.097	41,5		0		27	2.039	14,8		0		1	76	0,0	1	76	0,0
12069224000	Görzke	42	3.371	59,5	1	80	0,0	16	1.284	18,8	1	80	0,0	1	80	0,0		0	
12069232000	Gräben	11	2.103	27,3		0		6	1.147	0,0		0			0		1	191	0,0
12069249000	Groß Kreutz/Emster	360	4.504	43,9	7	88	85,7	164	2.052	9,1	5	63	40,0	33	413	0,0		0	
12069270000	Havelsee	125	3.825	54,4	3	92	100,0	41	1.255	19,5	3	92	33,3		0		2	61	0,0
12069304000	Kleinmachnow	999	4.858	31,0	10	49	90,0	594	2.889	11,4	31	151	48,4	102	496	2,0	16	78	0,0
12069306000	Kloster Lehnin	489	4.578	40,5	12	112	83,3	238	2.228	13,4	13	122	15,4	8	75	12,5	3	28	33,3
12069345000	Linthe	150	16.630	45,3	1	111	0,0	65	7.206	12,3	1	111	0,0	1	111	0,0	1	111	0,0
12069397000	Michendorf	917	7.561	39,1	6	49	66,7	289	2.383	10,7	13	107	7,7	31	256	3,2	1	8	0,0
12069402000	Mühlenfließ	160	17.699	43,1		0		36	3.982	5,6		0			0			0	
12069448000	Niemegk	136	6.753	75,0	2	99	100,0	30	1.490	30,0	1	50	100,0		0			0	
12069454000	Nuthetal	423	4.831	68,3	1	11	100,0	249	2.844	70,7	8	91	37,5	82	937	158,5	2	23	300,0
12069460000	Päwesin	28	5.214	35,7		0		16	2.980	18,8		0			0			0	
12069470000	Planebruch	19	1.827	36,8	1	96	100,0	6	577	0,0		0			0		1	96	0,0
12069474000	Planetal	32	3.361	50,0	1	105	100,0	9	945	11,1		0		1	105	0,0	1	105	0,0
12069485000	Rabenstein/Fläming	57	6.770	35,1		0		37	4.394	27,0		0			0			0	
12069537000	Rosenu	30	3.275	66,7		0		7	764	14,3		0			0			0	
12069541000	Roskow	38	3.191	39,5	1	84	100,0	19	1.595	5,3		0			0		5	420	0,0
12069590000	Schwielowsee	470	4.597	47,4	5	49	100,0	210	2.054	16,2	8	78	25,0	28	274	0,0	11	108	0,0
12069596000	Seddiner See	247	6.011	29,1	2	49	50,0	137	3.334	5,8	6	146	50,0	11	268	0,0	2	49	50,0
12069604000	Stahnsdorf	799	5.399	43,6	5	34	100,0	329	2.223	11,9	7	47	28,6	40	270	2,5	5	34	0,0
12069616000	Teltow	2.057	8.359	48,4	23	93	91,3	1.033	4.198	28,1	34	138	35,3	183	744	52,5	22	89	0,0
12069632000	Treuenbrietzen	406	5.464	58,4	11	148	100,0	154	2.073	17,5	6	81	0,0	18	242	11,1	2	27	0,0
12069648000	Wenzlow	19	3.571	36,8		0		10	1.880	10,0	1	188	0,0		0			0	
12069656000	Werder (Havel)	1.724	7.081	55,6	30	123	86,7	636	2.612	17,6	31	127	29,0	75	308	17,3	11	45	0,0
12069665000	Wiesenburg/Mark	229	5.189	49,8	5	113	60,0	91	2.062	14,3		0		4	91	0,0	2	45	0,0

PKS des Landes Brandenburg

Häufigkeitskennzahlen nach Territorialstruktur

Jahr 2015

Schlüssel	Bezeichnung	Straftaten gesamt			gef. und schwere KV			Diebstahl gesamt			Diebstahl von Kraftwagen			Diebstahl von Fahrrädern			Diebstahl in/aus Garagen/Carport		
		erfasste Fälle	HZ	AQ in %	erfasste Fälle	HZ	AQ in %	erfasste Fälle	HZ	AQ in %	erfasste Fälle	HZ	AQ in %	erfasste Fälle	HZ	AQ in %	erfasste Fälle	HZ	AQ in %
1	2	3	5	13	3	5	13	3	5	13	3	5	13	3	5	13	3	5	13
12069680000	Wollin	56	6.504	37,5		0		25	2.904	16,0		0			0		1	116	0,0
12069688000	Wusterwitz	156	5.088	44,9	3	98	100,0	79	2.577	20,3	3	98	33,3	19	620	0,0	5	163	0,0
12069696000	Ziesar	666	27.284	47,0	2	82	100,0	438	17.943	42,0	4	164	0,0	7	287	0,0	4	164	25,0
12070000000	Landkreis Prignitz	5.035	6.493	59,7	77	99	94,8	1.814	2.339	32,5	30	39	30,0	255	329	8,2	97	125	23,7
12070008000	Bad Wilsnack	125	4.826	60,8	2	77	50,0	45	1.737	33,3		0		4	154	0,0	2	77	0,0
12070028000	Berge	23	3.026	39,1		0		9	1.184	11,1		0			0		2	263	0,0
12070052000	Breese	76	5.252	43,4		0		31	2.142	25,8	2	138	50,0	1	69	100,0	2	138	50,0
12070060000	Cumlosen	25	3.303	56,0		0		6	793	0,0		0			0			0	
12070096000	Gerdshagen	21	4.038	66,7	1	192	100,0	6	1.154	33,3		0			0			0	
12070125000	Groß Pankow (Prignitz)	131	3.313	75,6	4	101	100,0	37	936	45,9		0			0		1	25	0,0
12070145000	Gülitz-Reetz	8	1.681	50,0		0		4	840	0,0		0			0			0	
12070149000	Gumtow	118	3.416	74,6	3	87	100,0	29	840	37,9		0			0		1	29	0,0
12070153000	Halenbeck-Rohlsdorf	11	1.961	45,5		0		1	178	0,0		0			0			0	
12070173000	Karstädt	254	4.245	57,5	10	167	100,0	80	1.337	22,5		0		7	117	14,3	5	84	40,0
12070222000	Kümmernitztal	43	11.436	62,8		0		17	4.521	29,4	1	266	0,0	1	266	0,0	2	532	50,0
12070236000	Lanz	22	2.872	68,2		0		4	522	50,0		0			0		1	131	100,0
12070241000	Legde/Quitzebel	11	1.760	54,5		0		4	640	25,0		0			0			0	
12070244000	Lenzen (Elbe)	104	4.708	63,5	2	91	100,0	30	1.358	30,0		0		5	226	0,0	5	226	40,0
12070246000	Lenzerwische	12	2.537	25,0		0		8	1.691	25,0		0		1	211	100,0		0	
12070266000	Marienfließ	39	5.447	69,2		0		17	2.374	41,2		0			0			0	
12070280000	Meyenburg	84	3.942	56,0		0		35	1.642	31,4		0		2	94	0,0	1	47	100,0
12070296000	Perleberg	1.026	8.488	61,4	14	116	92,9	318	2.631	35,8	1	8	0,0	52	430	11,5	16	132	12,5
12070300000	Pirow	23	4.978	69,6		0		6	1.299	50,0	2	433	50,0		0			0	
12070302000	Plattenburg	157	4.597	63,1	3	88	100,0	39	1.142	41,0	3	88	66,7	2	59	0,0	4	117	0,0
12070316000	Pritzwalk	845	7.095	58,9	19	160	94,7	343	2.880	41,7	8	67	0,0	43	361	4,7	15	126	46,7
12070325000	Putlitz	131	4.772	65,6	2	73	100,0	46	1.676	26,1	2	73	50,0	2	73	0,0	2	73	100,0
12070348000	Rühstädt	11	2.350	45,5		0		6	1.282	0,0		0		1	214	0,0		0	
12070393000	Triglitz	22	4.603	31,8		0		14	2.929	0,0		0			0			0	
12070416000	Weisen	52	5.263	55,8		0		17	1.721	29,4		0			0		2	202	0,0
12070424000	Wittenberge	1.661	9.657	57,7	17	99	94,1	662	3.849	28,4	11	64	36,4	134	779	7,5	36	209	11,1
12071000000	Landkreis Spree-Neiße	8.097	6.860	51,5	129	109	89,1	4.092	3.467	28,5	135	114	32,6	1.158	981	22,9	354	300	21,8
12071028000	Briesen	9	1.148	44,4		0		5	638	20,0		0			0			0	

PKS des Landes Brandenburg

Häufigkeitskennzahlen nach Territorialstruktur

Jahr 2015

Schlüssel	Bezeichnung	Straftaten gesamt			gef. und schwere KV			Diebstahl gesamt			Diebstahl von Kraftwagen			Diebstahl von Fahrrädern			Diebstahl in/aus Garagen/Carport		
		erfasste Fälle	HZ	AQ in %	erfasste Fälle	HZ	AQ in %	erfasste Fälle	HZ	AQ in %	erfasste Fälle	HZ	AQ in %	erfasste Fälle	HZ	AQ in %	erfasste Fälle	HZ	AQ in %
1	2	3	5	13	3	5	13	3	5	13	3	5	13	3	5	13	3	5	13
12071032000	Burg (Spreewald)	192	4.429	45,3	5	115	100,0	89	2.053	16,9	11	254	18,2	19	438	10,5	1	23	0,0
12071041000	Dissen-Striesow	25	2.468	60,0	1	99	100,0	9	888	22,2		0		2	197	0,0	2	197	0,0
12071044000	Döbern	163	4.898	38,0	4	120	75,0	89	2.674	14,6	1	30	100,0	38	1.142	5,3	16	481	0,0
12071052000	Drachhausen	19	2.334	42,1		0		11	1.351	36,4	2	246	50,0	1	123	0,0		0	
12071057000	Drebkau	224	3.919	42,9	3	52	66,7	96	1.679	7,3	1	17	100,0	10	175	0,0	11	192	0,0
12071060000	Drehnow	6	1.095	50,0	1	182	100,0	1	182	0,0		0		1	182	0,0		0	
12071074000	Felixsee	56	2.903	30,4	1	52	100,0	34	1.763	0,0		0		13	674	0,0	7	363	0,0
12071076000	Forst (Lausitz)	2.515	13.275	48,7	37	195	83,8	1.393	7.353	24,6	14	74	50,0	519	2.740	14,6	130	686	10,8
12071153000	Groß Schacksdorf-Simmersdorf	205	16.803	75,1	7	574	114,3	44	3.607	25,0	2	164	100,0	10	820	20,0	1	82	0,0
12071160000	Guben	1.698	9.741	49,7	31	178	90,3	926	5.312	34,4	30	172	10,0	317	1.819	23,7	80	459	32,5
12071164000	Guhrow	8	1.530	12,5		0		1	191	0,0		0			0			0	
12071176000	Heinersbrück	28	4.682	57,1	1	167	100,0	13	2.174	23,1	2	334	50,0		0		1	167	0,0
12071185000	Hornow-Wadelsdorf	8	1.327	62,5		0		2	332	0,0		0			0			0	
12071189000	Jämlitz-Klein Düben	16	3.285	62,5		0		7	1.437	14,3		0		3	616	0,0	2	411	0,0
12071193000	Jänschwalde	155	9.942	55,5	1	64	100,0	77	4.939	26,0	3	192	0,0	11	706	72,7	15	962	73,3
12071244000	Kolkwitz	316	3.422	43,4	1	11	100,0	163	1.765	17,2	18	195	11,1	20	217	5,0	6	65	16,7
12071294000	Neiße-Malxetal	68	4.091	39,7	1	60	100,0	39	2.347	15,4	1	60	0,0	8	481	0,0	6	361	16,7
12071301000	Neuhausen/Spree	185	3.690	55,7	1	20	100,0	82	1.636	18,3	4	80	0,0	8	160	25,0	3	60	0,0
12071304000	Peitz	289	6.615	57,1	3	69	0,0	133	3.044	49,6	14	320	21,4	41	938	61,0	8	183	125,0
12071337000	Schenkendöbern	171	4.620	59,1	4	108	100,0	74	1.999	36,5	5	135	80,0	9	243	11,1	5	135	0,0
12071341000	Schmogrow-Fehrow	21	2.580	47,6		0		11	1.351	18,2	1	123	0,0		0			0	
12071372000	Spreeberg	1.360	6.092	58,3	21	94	95,2	648	2.902	36,9	19	85	78,9	95	426	57,9	45	202	2,2
12071384000	Tauer	15	2.086	66,7		0		6	834	50,0	1	139	0,0	1	139	100,0		0	
12071386000	Teichland	56	4.848	50,0	1	87	100,0	30	2.597	50,0	3	260	0,0	8	693	75,0	11	952	90,9
12071392000	Tschernitz	34	2.656	47,1	1	78	100,0	12	938	0,0		0		5	391	0,0	2	156	0,0
12071401000	Turnow-Preilack	10	873	60,0	1	87	200,0	5	437	40,0		0		2	175	50,0		0	
12071408000	Welzow	170	4.591	53,5	2	54	50,0	66	1.782	19,7	2	54	0,0	9	243	11,1	1	27	100,0
12071412000	Werben	36	2.125	69,4	1	59	100,0	15	885	73,3	1	59	100,0	7	413	100,0	1	59	100,0
12071414000	Wiesengrund	39	2.822	53,8		0		11	796	9,1		0		1	72	0,0		0	
12072000000	Landkreis Teltow-Fläming	11.495	7.118	53,5	163	101	85,9	4.809	2.978	24,8	173	107	23,7	943	584	11,3	145	90	13,8
12072002000	Am Mellensee	163	2.508	58,3	3	46	66,7	51	785	21,6	1	15	100,0	4	62	25,0	5	77	0,0
12072014000	Baruth/Mark	193	4.639	43,0	2	48	100,0	83	1.995	10,8	9	216	11,1	9	216	11,1	1	24	0,0

PKS des Landes Brandenburg

Häufigkeitskennzahlen nach Territorialstruktur

Jahr 2015

Schlüssel	Bezeichnung	Straftaten gesamt			gef. und schwere KV			Diebstahl gesamt			Diebstahl von Kraftwagen			Diebstahl von Fahrrädern			Diebstahl in/aus Garagen/Carport			
		erfasste Fälle	HZ	AQ in %	erfasste Fälle	HZ	AQ in %	erfasste Fälle	HZ	AQ in %	erfasste Fälle	HZ	AQ in %	erfasste Fälle	HZ	AQ in %	erfasste Fälle	HZ	AQ in %	
1	2	3	5	13	3	5	13	3	5	13	3	5	13	3	5	13	3	5	13	
12072017000	Blankenfelde-Mahlow	1.607	6.185	41,1	13	50	84,6	734	2.825	13,2	15	58	26,7	164	631	2,4	19	73	5,3	
12072053000	Dahme/Mark	230	4.498	45,7	3	59	66,7	93	1.819	15,1	2	39	50,0	12	235	0,0	3	59	0,0	
12072055000	Dahmetal	12	2.419	58,3		0		2	403	0,0		0			0			0		
12072120000	Großbeeren	804	9.584	58,6	17	203	94,1	300	3.576	26,3	12	143	41,7	26	310	84,6	3	36	200,0	
12072157000	Ihlow	9	1.277	77,8		0		2	284	0,0	1	142	0,0		0			0		
12072169000	Jüterbog	935	7.620	51,6	18	147	83,3	407	3.317	22,6	15	122	6,7	69	562	1,4	17	139	0,0	
12072232000	Luckenwalde	2.082	10.379	59,6	23	115	91,3	877	4.372	34,9	19	95	10,5	222	1.107	9,9	19	95	0,0	
12072240000	Ludwigsfelde	2.359	9.665	52,5	47	193	91,5	1.128	4.621	26,0	46	188	21,7	305	1.250	11,5	43	176	9,3	
12072297000	Niedergörsdorf	323	5.398	63,5	8	134	62,5	72	1.203	23,6	6	100	50,0	2	33	0,0	1	17	0,0	
12072298000	Niederer Fläming	62	1.946	53,2	2	63	50,0	21	659	14,3	3	94	0,0	1	31	0,0	1	31	0,0	
12072312000	Nuthe-Urstromtal	196	3.008	50,0	2	31	50,0	71	1.089	25,4	3	46	0,0	3	46	0,0	2	31	50,0	
12072340000	Rangsdorf	549	5.072	48,5	5	46	80,0	227	2.097	23,3	10	92	30,0	38	351	0,0	6	55	0,0	
12072426000	Trebbin	573	6.202	59,0	7	76	85,7	210	2.273	23,8	5	54	20,0	37	400	45,9	11	119	54,5	
12072477000	Zossen	1.398	7.918	58,7	13	74	84,6	531	3.007	28,1	26	147	34,6	51	289	7,8	14	79	14,3	
12073000000	Landkreis Uckermark	9.002	7.450	57,2	164	136	89,6	3.583	2.965	29,2	116	96	30,2	688	569	9,9	180	149	15,0	
12073008000	Angermünde	1.295	9.487	64,2	28	205	92,9	380	2.784	29,7	15	110	100,0	35	256	2,9	16	117	6,3	
12073032000	Berkholz-Meyenburg	20	1.552	55,0		0		11	853	27,3		0			0			0		
12073069000	Boitzenburger Land	93	2.855	38,7	2	61	100,0	42	1.290	9,5	1	31	0,0	3	92	33,3	1	31	0,0	
12073085000	Brüssow	58	3.041	32,8		0		36	1.888	5,6		0		2	105	0,0	8	420	0,0	
12073093000	Carmzow-Wallmow	24	3.733	50,0		0		8	1.244	12,5		0		1	156	100,0	3	467	0,0	
12073097000	Casekow	95	4.979	65,3	1	52	100,0	34	1.782	32,4	2	105	100,0	2	105	50,0	2	105	0,0	
12073157000	Flieth-Stegelitz	13	2.359	38,5		0		5	907	0,0		0			0			1	181	0,0
12073189000	Gartz (Oder)	158	6.366	72,8	3	121	100,0	31	1.249	19,4	1	40	100,0		0		4	161	0,0	
12073201000	Gerswalde	55	3.414	58,2	1	62	100,0	19	1.179	21,1		0		1	62	100,0		0		
12073216000	Görzitz	7	882	57,1		0		3	378	33,3		0			0			0		
12073225000	Gramzow	59	3.076	50,8	1	52	100,0	23	1.199	21,7		0		2	104	50,0		0		
12073261000	Grünow	21	2.208	42,9		0		9	946	22,2	1	105	0,0		0			0		
12073309000	Hohenselchow-Groß Pinnow	39	4.906	71,8		0		17	2.138	47,1	1	126	100,0		0		2	252	100,0	
12073384000	Lychen	147	4.728	51,7	3	96	33,3	49	1.576	18,4		0		2	64	0,0	2	64	0,0	
12073386000	Mark Landin	42	4.118	38,1		0		19	1.863	15,8		0			0		2	196	0,0	
12073393000	Mescherin	36	4.528	52,8	1	126	100,0	14	1.761	0,0		0			0			0		
12073396000	Milmersdorf	84	5.757	34,5	1	69	0,0	48	3.290	22,9	2	137	0,0		0		3	206	0,0	

PKS des Landes Brandenburg

Häufigkeitskennzahlen nach Territorialstruktur

Jahr 2015

Schlüssel	Bezeichnung	Straftaten gesamt			gef. und schwere KV			Diebstahl gesamt			Diebstahl von Kraftwagen			Diebstahl von Fahrrädern			Diebstahl in/aus Garagen/Carport		
		erfasste Fälle	HZ	AQ in %	erfasste Fälle	HZ	AQ in %	erfasste Fälle	HZ	AQ in %	erfasste Fälle	HZ	AQ in %	erfasste Fälle	HZ	AQ in %	erfasste Fälle	HZ	AQ in %
1	2	3	5	13	3	5	13	3	5	13	3	5	13	3	5	13	3	5	13
12073404000	Mittenwalde	14	3.627	71,4	2	518	100,0	2	518	0,0		0			0			0	
12073429000	Nordwestuckermark	132	3.063	53,8	4	93	100,0	63	1.462	33,3	3	70	0,0	1	23	0,0	17	394	35,3
12073430000	Oberuckersee	93	5.513	61,3	2	119	100,0	17	1.008	23,5		0			0		1	59	0,0
12073440000	Pinnow	49	5.704	53,1		0		22	2.561	13,6		0			0		1	116	0,0
12073452000	Prenzlau	2.055	10.776	63,6	50	262	94,0	844	4.426	39,7	16	84	25,0	152	797	13,2	33	173	15,2
12073458000	Randowtal	63	6.760	61,9		0		30	3.219	23,3		0			0		3	322	66,7
12073490000	Schenkenberg	25	4.266	44,0		0		17	2.901	23,5	1	171	100,0	2	341	50,0	4	683	0,0
12073505000	Schöneberg	33	3.815	48,5		0		13	1.503	15,4		0			0		3	347	0,0
12073520000	Schönfeld	22	3.526	63,6		0		6	962	33,3		0			0		1	160	0,0
12073532000	Schwedt/Oder	2.827	9.338	51,0	35	116	82,9	1.300	4.294	26,7	58	192	13,8	394	1.301	7,6	42	139	11,9
12073565000	Tantow	64	8.466	68,8		0		22	2.910	22,7		0			0		5	661	20,0
12073569000	Temmen-Ringenwalde	10	1.859	50,0		0		5	929	40,0		0			0			0	
12073572000	Templin	1.165	7.275	56,7	27	169	88,9	413	2.579	28,1	10	62	20,0	88	550	12,5	22	137	9,1
12073578000	Uckerfelde	40	4.197	62,5	2	210	100,0	12	1.259	25,0	1	105	0,0		0			0	
12073579000	Uckerland	76	2.754	50,0	1	36	100,0	28	1.014	3,6	1	36	0,0	1	36	0,0	1	36	0,0
12073603000	Passow	72	4.901	52,8		0		33	2.246	33,3	2	136	0,0	2	136	0,0	2	136	150,0
12073645000	Zichow	16	2.627	43,8		0		8	1.314	0,0	1	164	0,0		0		1	164	0,0

PKS des Landes Brandenburg

Häufigkeitskennzahlen nach Territorialstruktur

Jahr 2015

Schlüssel	Bezeichnung	Diebstahl in/aus Boden-/Kellerräumen...			Diebstahl an/aus Kfz			Wohnungseinbruchdiebstahl			Sachbeschädigung			Rauschgiftdelikte			Kriminalität rund ums Kfz		
		erfasste Fälle	HZ	AQ in %	erfasste Fälle	HZ	AQ in %	erfasste Fälle	HZ	AQ in %	erfasste Fälle	HZ	AQ in %	erfasste Fälle	HZ	AQ in %	erfasste Fälle	HZ	AQ in %
1	2	3	5	13	3	5	13	3	5	13	3	5	13	3	5	13	3	5	13
1200000000	Bundesland Brandenburg	6.728	274	15,3	9.964	405	11,3	4.436	180	16,7	22.012	896	27,3	8.165	332	93,4	18.662	759	19,9
1205100000	Brandenburg an der Havel	178	251	9,0	407	573	14,7	117	165	34,2	2.604	3.666	12,9	399	562	87,7	752	1.059	17,3
1205200000	Cottbus	1.063	1.068	11,2	312	314	13,5	143	144	18,9	980	985	24,0	514	517	97,3	723	727	20,6
1205300000	Frankfurt (Oder)	319	553	4,1	281	487	10,0	66	114	21,2	531	921	21,1	222	385	93,2	664	1.152	26,8
1205400000	Potsdam	1.447	882	2,0	623	380	7,4	201	123	12,9	2.128	1.297	22,0	590	360	94,6	1.434	874	13,9
1206000000	Landkreis Barnim	328	187	6,7	754	431	6,4	342	195	17,3	1.361	778	32,0	451	258	96,0	1.318	753	17,5
12060005000	Ahrensfelde	3	23	33,3	91	708	4,4	69	537	13,0	84	653	20,2	8	62	75,0	142	1.105	9,9
12060012000	Althüttendorf		0		4	593	0,0	2	296	0,0	2	296	0,0	1	148	100,0	4	593	0,0
12060020000	Bernau bei Berlin	86	235	10,5	174	476	6,3	53	145	26,4	356	974	28,9	69	189	95,7	355	971	22,8
12060024000	Biesenthal	6	107	16,7	18	320	0,0	7	124	0,0	24	426	37,5	16	284	87,5	31	550	12,9
12060034000	Breydin		0		2	250	0,0	1	125	0,0	1	125	100,0		0		4	501	50,0
12060036000	Britz		0		5	235	0,0	1	47	0,0	10	469	20,0		0		6	281	0,0
12060045000	Chorin		0		4	175	0,0	4	175	0,0	12	526	25,0	1	44	100,0	7	307	28,6
12060052000	Eberswalde	222	571	4,1	211	542	9,0	34	87	32,4	501	1.288	35,1	259	666	97,3	362	931	18,5
12060068000	Friedrichswalde		0		1	124	0,0	2	247	0,0		0			0		1	124	0,0
12060092000	Hohenfinow		0			0			0		3	586	33,3		0		1	195	0,0
12060100000	Joachimsthal		0		12	358	0,0	2	60	0,0	34	1.014	32,4	5	149	100,0	20	597	15,0
12060128000	Liepe		0			0			0		1	155	0,0	1	155	100,0	1	155	0,0
12060149000	Lunow-Stolzenhagen	1	83	0,0		0			0		3	249	66,7		0		2	166	100,0
12060154000	Marienwerder	1	58	0,0	5	288	20,0	3	173	66,7	5	288	80,0	1	58	100,0	9	518	33,3
12060161000	Melchow		0		2	213	0,0	2	213	0,0	3	319	0,0		0		2	213	0,0
12060172000	Niederfinow		0			0		1	164	0,0		0			0			0	
12060176000	Oderberg	1	46	100,0	2	92	0,0	1	46	0,0	52	2.402	75,0	4	185	100,0	13	600	46,2
12060181000	Panketal	1	5	0,0	72	365	0,0	89	451	13,5	95	482	13,7	30	152	100,0	116	588	6,9
12060185000	Parsteinsee		0			0			0		1	181	0,0	1	181	100,0	1	181	200,0
12060192000	Rüdnitz	2	102	0,0	3	153	0,0	3	153	100,0	13	661	38,5	10	508	100,0	8	407	12,5
12060198000	Schorfheide		0		50	512	8,0	8	82	12,5	34	348	35,3	11	113	72,7	69	707	5,8
12060250000	Sydower Fließ		0		1	113	0,0		0		2	226	50,0		0		1	113	0,0
12060269000	Wandlitz	3	14	0,0	72	332	5,6	45	208	11,1	81	374	34,6	26	120	100,0	115	531	15,7
12060280000	Werneuchen	2	24	50,0	24	293	16,7	15	183	13,3	44	537	20,5	8	98	87,5	46	561	23,9
12060296000	Ziethen		0		1	224	100,0		0			0			0		2	448	100,0
1206100000	Landkreis Dahme-Spreewald	154	95	18,2	691	427	5,2	270	167	12,2	1.167	721	30,9	490	303	94,9	1.345	830	15,7

PKS des Landes Brandenburg

Häufigkeitskennzahlen nach Territorialstruktur

Jahr 2015

Schlüssel	Bezeichnung	Diebstahl in/aus Boden-/Kellerräumen...			Diebstahl an/aus Kfz			Wohnungseinbruchdiebstahl			Sachbeschädigung			Rauschgiftdelikte			Kriminalität rund ums Kfz		
		erfasste Fälle	HZ	AQ in %	erfasste Fälle	HZ	AQ in %	erfasste Fälle	HZ	AQ in %	erfasste Fälle	HZ	AQ in %	erfasste Fälle	HZ	AQ in %	erfasste Fälle	HZ	AQ in %
1	2	3	5	13	3	5	13	3	5	13	3	5	13	3	5	13	3	5	13
12061005000	Alt Zauche-Wußwerk		0			0		1	198	0,0	1	198	0,0	1	198	100,0	1	198	0,0
12061017000	Bersteland		0		6	670	0,0	1	112	100,0	3	335	66,7		0		8	894	12,5
12061020000	Bestensee	8	112	0,0	16	225	6,3	11	154	27,3	44	618	20,5	26	365	96,2	55	772	20,0
12061061000	Byhleguhre-Byhlen		0			0		1	129	0,0	4	516	0,0	1	129	100,0		0	
12061097000	Drahnsdorf		0			0			0		5	856	60,0		0		1	171	100,0
12061112000	Eichwalde		0		19	296	0,0	26	405	3,8	17	265	35,3	9	140	111,1	23	358	0,0
12061164000	Golßen		0		2	80	0,0	4	160	0,0	12	479	25,0	4	160	100,0	9	359	22,2
12061192000	Groß Köris	2	89	0,0	7	312	0,0	3	134	0,0	26	1.159	23,1	6	267	100,0	11	490	36,4
12061216000	Halbe	1	46	0,0	7	322	0,0	4	184	0,0	29	1.333	31,0	3	138	100,0	14	643	21,4
12061217000	Heidensee		0		9	132	0,0	4	59	0,0	39	571	25,6	13	190	100,0	22	322	27,3
12061219000	Heideblick	1	27	0,0	6	163	33,3	4	109	25,0	13	353	30,8	2	54	100,0	9	245	33,3
12061224000	Jamlitz		0			0		1	182	100,0	1	182	0,0		0			0	
12061244000	Kasel-Golzig		0		1	149	0,0	4	594	75,0	1	149	100,0	1	149	100,0	2	297	0,0
12061260000	Königs Wusterhausen	26	75	3,8	137	394	5,1	48	138	16,7	326	937	35,6	190	546	96,3	311	894	21,5
12061265000	Krausnick-Groß Wasserburg	1	170	100,0	12	2.037	8,3	2	340	50,0	2	340	0,0	2	340	100,0	39	6.621	41,0
12061308000	Lieberose	2	144	0,0	1	72	0,0	1	72	100,0	4	288	50,0	1	72	100,0	3	216	0,0
12061316000	Lübben (Spreewald)	48	351	39,6	37	271	8,1	13	95	15,4	116	848	21,6	42	307	95,2	107	783	7,5
12061320000	Luckau	1	10	300,0	35	366	14,3	7	73	28,6	48	502	45,8	39	408	94,9	67	701	23,9
12061328000	Märkisch Buchholz	3	405	0,0	5	676	0,0	1	135	0,0	2	270	0,0		0		5	676	0,0
12061329000	Märkische Heide	1	25	0,0	5	125	0,0	5	125	0,0	7	175	14,3	2	50	100,0	10	251	0,0
12061332000	Mittenwalde	1	11	100,0	78	889	9,0	17	194	5,9	77	878	61,0	14	160	71,4	103	1.174	16,5
12061344000	Münchehofe		0		2	416	0,0	1	208	0,0		0			0		2	416	0,0
12061352000	Neu Zauche	6	533	0,0	4	355	0,0	1	89	0,0	2	178	0,0		0		5	444	0,0
12061405000	Rietzneuendorf-Staakow		0		1	164	0,0	1	164	0,0	1	164	100,0	1	164	100,0	2	328	0,0
12061428000	Schlepzig		0			0			0		1	163	100,0		0		2	326	0,0
12061433000	Schönefeld	40	288	0,0	161	1.159	1,2	31	223	9,7	171	1.231	22,8	71	511	94,4	274	1.972	8,4
12061435000	Schönwald		0		5	438	0,0	1	88	0,0	8	701	12,5	3	263	100,0	9	789	11,1
12061444000	Schulzendorf		0		9	117	0,0	16	208	0,0	25	324	20,0	6	78	83,3	15	195	6,7
12061448000	Schwerin		0		1	123	0,0	4	491	0,0	1	123	0,0	1	123	100,0	2	245	0,0
12061450000	Schwielochsee		0		4	263	75,0	2	131	0,0	3	197	66,7	1	66	100,0	7	460	57,1
12061470000	Spreewaldheide		0			0		1	212	0,0	1	212	100,0	1	212	100,0		0	
12061471000	Steinreich		0		3	575	0,0		0		4	766	25,0	2	383	100,0	6	1.149	16,7

PKS des Landes Brandenburg

Häufigkeitskennzahlen nach Territorialstruktur

Jahr 2015

Schlüssel	Bezeichnung	Diebstahl in/aus Boden-/Kellerräumen...			Diebstahl an/aus Kfz			Wohnungseinbruchdiebstahl			Sachbeschädigung			Rauschgiftdelikte			Kriminalität rund ums Kfz		
		erfasste Fälle	HZ	AQ in %	erfasste Fälle	HZ	AQ in %	erfasste Fälle	HZ	AQ in %	erfasste Fälle	HZ	AQ in %	erfasste Fälle	HZ	AQ in %	erfasste Fälle	HZ	AQ in %
1	2	3	5	13	3	5	13	3	5	13	3	5	13	3	5	13	3	5	13
12061476000	Straupitz		0		1	100	0,0		0		3	300	66,7	2	200	100,0	1	100	0,0
12061492000	Teupitz		0		10	552	20,0	5	276	0,0	11	607	27,3	3	166	100,0	19	1.049	21,1
12061510000	Unterspreewald		0		2	241	50,0	1	120	0,0	3	361	33,3	1	120	100,0	8	964	12,5
12061540000	Wildau	8	80	0,0	58	583	3,4	13	131	0,0	101	1.016	17,8	21	211	81,0	134	1.347	14,9
12061572000	Zeuthen	5	45	60,0	47	428	0,0	35	318	14,3	55	500	36,4	21	191	95,2	59	537	1,7
12062000000	Landkreis Elbe-Elster	558	531	55,0	285	271	17,5	86	82	30,2	877	835	29,3	216	206	95,8	556	530	25,7
12062024000	Bad Liebenwerda	11	117	0,0	27	287	11,1	9	96	44,4	66	701	28,8	19	202	100,0	50	531	10,0
12062088000	Crinitz	1	82	0,0	3	245	0,0	4	326	0,0	14	1.142	50,0		0		5	408	20,0
12062092000	Doberlug-Kirchhain	21	243	90,5	27	313	3,7	14	162	42,9	49	568	34,7	35	406	94,3	44	510	15,9
12062124000	Elsterwerda	10	123	0,0	21	257	4,8		0		103	1.262	14,6	6	74	100,0	78	956	11,5
12062128000	Falkenberg/Elster	11	168	18,2	8	123	12,5	5	77	20,0	60	919	18,3	19	291	94,7	23	352	34,8
12062134000	Fichtwald		0		5	737	0,0	1	147	0,0	1	147	0,0		0		5	737	0,0
12062140000	Finsterwalde	457	2.785	61,7	85	518	32,9	16	98	37,5	276	1.682	42,0	75	457	93,3	151	920	37,7
12062177000	Gorden-Staupitz		0			0			0		4	412	25,0		0		3	309	33,3
12062196000	Gröden		0		1	71	0,0		0		7	499	28,6		0		5	356	20,0
12062208000	Großthiemig	2	189	0,0		0			0		1	94	0,0		0			0	
12062219000	Heideland		0		1	184	0,0		0		3	551	0,0	1	184	100,0	3	551	0,0
12062224000	Herzberg/Elster	27	296	11,1	24	263	16,7	2	22	100,0	123	1.348	12,2	22	241	95,5	46	504	26,1
12062232000	Hirschfeld		0		1	77	0,0		0		2	154	50,0		0		1	77	0,0
12062237000	Hohenbucko		0			0		1	153	100,0	3	458	33,3		0			0	
12062240000	Hohenleipisch		0		14	677	0,0		0		14	677	7,1		0		19	918	0,0
12062282000	Kremitzau		0			0		1	121	0,0	1	121	0,0		0			0	
12062289000	Lebusa		0			0			0		4	509	0,0	2	254	100,0		0	
12062293000	Lichterfeld-Schacksdorf	3	311	33,3	14	1.451	0,0	2	207	50,0	9	933	11,1	7	725	100,0	19	1.969	10,5
12062333000	Massen-Niederlausitz		0		5	252	40,0	1	50	0,0	12	606	8,3	8	404	100,0	10	505	60,0
12062336000	Merzdorf		0		2	233	0,0	1	117	100,0	1	117	0,0		0		3	350	33,3
12062341000	Mühlberg/Elbe		0		4	103	0,0	1	26	0,0	13	334	46,2		0		9	231	33,3
12062372000	Plessa	2	72	0,0	1	36	0,0	1	36	0,0	10	360	30,0		0		4	144	25,0
12062410000	Röderland		0		4	100	25,0	1	25	0,0	14	351	35,7	3	75	100,0	7	175	42,9
12062417000	Rückersdorf	6	408	0,0	3	204	0,0	2	136	50,0	10	681	40,0	2	136	100,0	9	613	44,4
12062425000	Sallgast		0		1	68	0,0		0		7	473	42,9		0		3	203	0,0
12062440000	Schilda		0			0		1	207	0,0		0			0			0	

PKS des Landes Brandenburg

Häufigkeitskennzahlen nach Territorialstruktur

Jahr 2015

Schlüssel	Bezeichnung	Diebstahl in/aus Boden-/Kellerräumen...			Diebstahl an/aus Kfz			Wohnungseinbruchdiebstahl			Sachbeschädigung			Rauschgiftdelikte			Kriminalität rund ums Kfz		
		erfasste Fälle	HZ	AQ in %	erfasste Fälle	HZ	AQ in %	erfasste Fälle	HZ	AQ in %	erfasste Fälle	HZ	AQ in %	erfasste Fälle	HZ	AQ in %	erfasste Fälle	HZ	AQ in %
1	2	3	5	13	3	5	13	3	5	13	3	5	13	3	5	13	3	5	13
12062445000	Schlieben	5	199	0,0	8	319	37,5	3	119	33,3	12	478	41,7	3	119	100,0	14	558	64,3
12062453000	Schönborn		0		2	129	0,0	1	65	0,0	10	647	50,0	3	194	100,0	4	259	0,0
12062461000	Schönwalde		0		7	223	0,0	4	128	0,0	8	255	37,5	3	96	66,7	11	351	0,0
12062464000	Schraden		0			0			0			0			0			0	
12062469000	Sonnenwalde	2	60	0,0	12	359	41,7	7	209	14,3	19	568	47,4	2	60	100,0	20	598	55,0
12062492000	Tröbitz		0		1	136	100,0	2	271	0,0	3	407	66,7	2	271	100,0	2	271	100,0
12062500000	Uebigau-Wahrenbrück		0		4	72	0,0	6	108	16,7	18	325	22,2	4	72	100,0	8	145	0,0
12063000000	Landkreis Havelland	167	107	11,4	776	499	20,1	517	333	7,9	1.205	775	26,6	483	311	93,6	1.284	826	23,0
12063036000	Brieselang	2	18	50,0	35	313	17,1	38	340	0,0	55	493	38,2	36	322	100,0	54	484	16,7
12063056000	Dallgow-Döberitz	2	22	0,0	102	1.099	26,5	44	474	9,1	51	550	29,4	10	108	100,0	129	1.390	26,4
12063080000	Falkensee	9	22	11,1	165	395	23,0	161	385	6,8	295	706	19,0	77	184	88,3	324	776	19,4
12063088000	Friesack	2	79	100,0	22	864	4,5	15	589	6,7	20	786	45,0	6	236	100,0	27	1.060	7,4
12063094000	Gollenberg	1	240	0,0	2	480	0,0	1	240	0,0	4	959	0,0	3	719	100,0	2	480	0,0
12063112000	Großderschau		0		1	223	0,0	2	445	0,0	3	668	33,3		0		1	223	0,0
12063134000	Havelaue		0		1	114	0,0		0		3	342	0,0		0		2	228	0,0
12063142000	Wiesenaue	1	132	0,0	1	132	0,0	1	132	0,0	1	132	0,0		0		2	264	0,0
12063148000	Ketzin	3	47	33,3	36	566	58,3	10	157	10,0	43	677	34,9	3	47	66,7	47	740	48,9
12063161000	Kleßen-Görne		0		1	294	0,0	4	1.176	0,0		0			0		1	294	0,0
12063165000	Kotzen		0			0			0		1	175	0,0		0			0	
12063186000	Märkisch Luch		0		5	391	0,0	1	78	0,0	4	313	25,0		0		7	547	14,3
12063189000	Milower Land		0		14	325	35,7	1	23	0,0	15	348	26,7	3	70	100,0	18	417	33,3
12063202000	Mühlenberge		0		1	138	0,0	3	413	0,0	2	275	50,0	10	1.377	100,0	1	138	100,0
12063208000	Nauen	46	274	15,2	77	459	31,2	58	346	10,3	220	1.313	41,4	203	1.211	94,1	156	931	39,7
12063212000	Nennhausen		0		8	428	12,5	3	160	0,0	17	909	47,1	3	160	100,0	20	1.069	30,0
12063228000	Paulinenaue		0		6	487	16,7	4	324	0,0	11	892	18,2	5	406	80,0	13	1.054	23,1
12063240000	Pessin	1	154	0,0	3	462	0,0	5	770	0,0	5	770	0,0		0		5	770	20,0
12063244000	Premnitz	7	83	14,3	19	225	0,0	24	285	8,3	59	700	27,1	14	166	85,7	37	439	16,2
12063252000	Rathenow	92	381	6,5	126	522	4,0	65	269	13,8	270	1.119	14,8	67	278	92,5	219	908	8,2
12063256000	Retzow		0		1	193	0,0		0		1	193	100,0	1	193	100,0	3	579	33,3
12063260000	Rhinow		0		3	182	33,3	2	121	0,0	11	667	45,5	2	121	100,0	8	485	37,5
12063273000	Schönwalde-Glien		0		58	630	12,1	42	456	7,1	34	369	38,2	10	109	90,0	71	772	16,9
12063274000	Seeblick		0		4	434	0,0	1	108	0,0	4	434	25,0	1	108	100,0	7	759	28,6

PKS des Landes Brandenburg

Häufigkeitskennzahlen nach Territorialstruktur

Jahr 2015

Schlüssel	Bezeichnung	Diebstahl in/aus Boden-/Kellerräumen...			Diebstahl an/aus Kfz			Wohnungseinbruchdiebstahl			Sachbeschädigung			Rauschgiftdelikte			Kriminalität rund ums Kfz		
		erfasste Fälle	HZ	AQ in %	erfasste Fälle	HZ	AQ in %	erfasste Fälle	HZ	AQ in %	erfasste Fälle	HZ	AQ in %	erfasste Fälle	HZ	AQ in %	erfasste Fälle	HZ	AQ in %
1	2	3	5	13	3	5	13	3	5	13	3	5	13	3	5	13	3	5	13
12063293000	Stechow-Ferchesar		0		3	340	0,0	4	453	0,0	2	227	0,0	1	113	100,0	6	680	0,0
12063357000	Wustermark	1	12	0,0	82	987	23,2	28	337	14,3	74	891	27,0	28	337	100,0	124	1.493	33,9
12064000000	Landkreis Märkisch-Oderland	163	87	14,1	659	350	9,9	265	141	20,4	1.495	793	29,5	463	246	95,5	1.249	663	20,3
12064009000	Alt Tucheband		0		3	395	0,0	2	263	0,0	1	132	0,0		0		4	526	0,0
12064029000	Altlandsberg	6	67	16,7	28	311	0,0	11	122	18,2	44	489	38,6	3	33	100,0	43	478	16,3
12064044000	Bad Freienwalde (Oder)	22	178	9,1	29	234	6,9	26	210	26,9	109	880	29,4	52	420	100,0	76	614	47,4
12064053000	Beiersdorf-Freudenberg		0		1	167	0,0	2	334	100,0	1	167	0,0	1	167	100,0	1	167	0,0
12064057000	Bleyen-Genschmar		0			0			0		3	612	66,7		0			0	
12064061000	Bliesdorf		0		2	217	50,0		0		9	975	55,6		0		8	867	25,0
12064084000	Buckow (Märkische Schweiz)		0		6	409	0,0		0		11	750	45,5	1	68	100,0	10	682	40,0
12064125000	Falkenberg	11	485	0,0	1	44	0,0	3	132	33,3	22	970	31,8	5	220	100,0	7	309	28,6
12064128000	Falkenhagen (Mark)		0			0		1	139	0,0	1	139	100,0	1	139	100,0		0	
12064130000	Fichtenhöhe		0			0		1	192	100,0	2	384	50,0		0			0	
12064136000	Fredersdorf-Vogelsdorf	3	23	0,0	60	466	8,3	8	62	0,0	69	536	42,0	12	93	100,0	91	707	13,2
12064153000	Garzau-Garzin		0		3	434	0,0		0		9	1.302	33,3	4	579	75,0	3	434	0,0
12064172000	Golzow		0			0			0		3	357	66,7	1	119	100,0	1	119	100,0
12064190000	Gusow-Platkow	3	251	33,3	2	168	0,0		0		7	587	28,6	1	84	100,0	5	419	0,0
12064205000	Heckelberg-Brunow		0		4	587	25,0		0		4	587	75,0	1	147	100,0	6	881	50,0
12064222000	Höhenland		0		1	97	0,0	7	676	0,0		0			0		1	97	0,0
12064227000	Hoppegarten		0		125	735	6,4	67	394	23,9	108	635	20,4	16	94	100,0	206	1.212	9,7
12064266000	Küstriner Vorland		0		5	192	20,0	2	77	50,0	24	921	25,0	5	192	100,0	18	691	50,0
12064268000	Lebus		0		3	95	0,0	2	64	0,0	7	222	42,9	2	64	100,0	6	191	16,7
12064274000	Letschin		0		8	195	25,0	5	122	20,0	16	390	18,8	3	73	100,0	12	293	33,3
12064288000	Lietzen		0			0			0		4	602	75,0	1	150	100,0	1	150	100,0
12064290000	Lindendorf	3	219	33,3	23	1.681	4,3	1	73	0,0	19	1.389	36,8	1	73	100,0	28	2.047	7,1
12064303000	Märkische Höhe		0			0		1	172	0,0	2	344	50,0		0			0	
12064317000	Müncheberg	1	15	100,0	28	413	14,3	3	44	0,0	79	1.164	31,6	8	118	100,0	48	707	27,1
12064336000	Neuenhagen bei Berlin	3	17	33,3	55	315	3,6	24	138	12,5	77	442	27,3	35	201	85,7	87	499	8,0
12064340000	Neuhardenberg	1	39	0,0	2	77	50,0	3	116	33,3	19	736	36,8	5	194	100,0	6	232	133,3
12064349000	Neulewin	1	108	100,0		0		1	108	0,0	6	645	33,3		0		1	108	0,0
12064365000	Neutrebbin		0		2	138	0,0	1	69	100,0	6	415	33,3		0		3	208	33,3
12064370000	Oberbarnim		0		1	71	0,0		0		4	284	0,0	3	213	100,0	6	426	33,3

PKS des Landes Brandenburg

Häufigkeitskennzahlen nach Territorialstruktur

Jahr 2015

Schlüssel	Bezeichnung	Diebstahl in/aus Boden-/Kellerräumen...			Diebstahl an/aus Kfz			Wohnungseinbruchdiebstahl			Sachbeschädigung			Rauschgiftdelikte			Kriminalität rund ums Kfz		
		erfasste Fälle	HZ	AQ in %	erfasste Fälle	HZ	AQ in %	erfasste Fälle	HZ	AQ in %	erfasste Fälle	HZ	AQ in %	erfasste Fälle	HZ	AQ in %	erfasste Fälle	HZ	AQ in %
1	2	3	5	13	3	5	13	3	5	13	3	5	13	3	5	13	3	5	13
12064371000	Oderaue	2	121	0,0	3	181	0,0	2	121	100,0	2	121	0,0		0		5	302	20,0
12064380000	Petershagen/Eggersdorf		0		13	91	7,7	20	139	0,0	51	355	27,5	9	63	77,8	32	223	21,9
12064388000	Podelzig		0			0			0		1	114	0,0		0			0	
12064393000	Prötzel		0		2	207	0,0		0		4	414	25,0		0		7	725	0,0
12064408000	Rehfelde	1	21	100,0	14	300	7,1	8	171	12,5	29	621	17,2	16	343	100,0	20	428	20,0
12064417000	Reichenow-Möglin		0		2	355	0,0		0		6	1.064	0,0		0		5	887	0,0
12064420000	Reitwein		0			0			0		2	429	0,0		0		1	215	0,0
12064428000	Rüdersdorf bei Berlin	50	329	14,0	121	797	25,6	19	125	26,3	137	902	28,5	67	441	98,5	199	1.310	25,1
12064448000	Seelow	7	130	14,3	13	242	7,7	3	56	66,7	148	2.758	45,3	25	466	100,0	26	485	30,8
12064472000	Strausberg	42	162	7,1	79	304	2,5	25	96	12,0	348	1.341	19,3	148	570	95,9	202	779	11,4
12064480000	Treplin		0			0			0		2	529	0,0		0			0	
12064482000	Vierlinden		0		5	343	0,0	4	274	50,0	14	960	64,3	1	69	100,0	12	822	25,0
12064484000	Waldsiefersdorf		0		1	122	100,0	3	365	66,7	14	1.701	28,6		0		4	486	50,0
12064512000	Wriezen	7	96	42,9	11	150	0,0	8	109	12,5	68	928	35,3	35	478	82,9	51	696	31,4
12064538000	Zechin		0			0		2	311	0,0		0			0		1	155	0,0
12064539000	Zeschdorf		0		3	245	0,0		0		3	245	0,0	1	82	100,0	6	490	33,3
12065000000	Landkreis Oberhavel	131	64	12,2	607	296	6,9	411	201	13,1	1.287	628	32,2	445	217	92,6	1.115	544	18,7
12065036000	Birkenwerder	1	13	0,0	29	368	6,9	37	469	21,6	47	596	17,0	8	102	100,0	44	558	11,4
12065084000	Fürstenberg/Havel	5	85	40,0	23	391	4,3	2	34	0,0	63	1.071	52,4	12	204	100,0	38	646	21,1
12065096000	Glienicke/Nordbahn	1	8	0,0	41	343	4,9	27	226	11,1	44	368	22,7	13	109	69,2	78	653	10,3
12065100000	Gransee		0		21	367	0,0	12	210	33,3	35	612	25,7	16	280	93,8	39	682	25,6
12065117000	Großwoltersdorf		0		2	249	0,0	1	125	0,0	4	498	75,0		0		3	374	0,0
12065136000	Hennigsdorf	28	108	10,7	63	243	1,6	52	201	3,8	245	945	23,7	106	409	95,3	148	571	18,2
12065144000	Hohen Neuendorf	4	16	50,0	54	214	14,8	92	365	14,1	125	495	40,0	37	147	89,2	97	384	21,6
12065165000	Kremmen	2	28	50,0	23	324	17,4	15	211	26,7	32	450	31,3	8	113	75,0	41	577	19,5
12065180000	Leegebruch	2	30	50,0	11	168	9,1	9	137	11,1	27	411	33,3	10	152	80,0	21	320	23,8
12065193000	Liebenwalde	4	95	0,0	8	191	12,5	4	95	0,0	36	858	38,9	11	262	100,0	11	262	18,2
12065198000	Löwenberger Land	2	25	100,0	15	187	0,0	3	37	66,7	28	348	28,6	10	124	100,0	28	348	17,9
12065225000	Mühlenbecker Land	3	21	33,3	69	472	14,5	43	294	11,6	92	630	19,6	23	157	87,0	98	671	18,4
12065251000	Oberkrämer	1	9	0,0	64	604	4,7	35	330	2,9	31	292	32,3	5	47	100,0	88	830	9,1
12065256000	Oranienburg	63	147	1,6	124	289	4,8	57	133	5,3	331	772	33,5	142	331	91,5	251	585	21,5
12065276000	Schönermark		0			0		1	241	100,0		0		2	482	100,0	1	241	0,0

PKS des Landes Brandenburg

Häufigkeitskennzahlen nach Territorialstruktur

Jahr 2015

Schlüssel	Bezeichnung	Diebstahl in/aus Boden-/Kellerräumen...			Diebstahl an/aus Kfz			Wohnungseinbruchdiebstahl			Sachbeschädigung			Rauschgiftdelikte			Kriminalität rund ums Kfz		
		erfasste Fälle	HZ	AQ in %	erfasste Fälle	HZ	AQ in %	erfasste Fälle	HZ	AQ in %	erfasste Fälle	HZ	AQ in %	erfasste Fälle	HZ	AQ in %	erfasste Fälle	HZ	AQ in %
1	2	3	5	13	3	5	13	3	5	13	3	5	13	3	5	13	3	5	13
12065301000	Sonnenberg		0		2	242	0,0		0			0			0		2	242	0,0
12065310000	Stechlin		0		7	582	28,6	1	83	0,0	4	333	25,0		0		10	831	20,0
12065332000	Velten	13	111	23,1	38	324	2,6	12	102	33,3	80	683	28,8	24	205	100,0	86	734	16,3
12065356000	Zehdenick	2	15	0,0	13	98	0,0	8	60	37,5	63	473	61,9	18	135	100,0	31	233	45,2
12066000000	Landkreis Oberspreewald-Lausitz	872	772	20,8	401	355	14,2	182	161	24,7	1.019	903	29,6	386	342	97,9	786	696	22,1
12066008000	Altdöbern	5	198	0,0	1	40	0,0	3	119	0,0	17	672	23,5	2	79	100,0	4	158	0,0
12066041000	Bronkow		0		2	328	0,0	1	164	0,0	6	984	50,0		0		2	328	0,0
12066052000	Calau	18	227	11,1	17	215	11,8	6	76	0,0	62	783	41,9	8	101	100,0	43	543	34,9
12066064000	Frauendorf		0		1	142	0,0	1	142	0,0		0			0		1	142	0,0
12066104000	Großkmehlen	10	912	0,0	3	273	33,3		0		3	273	0,0		0		4	365	25,0
12066112000	Großräschen	76	865	5,3	18	205	0,0	10	114	10,0	86	979	36,0	7	80	85,7	41	467	24,4
12066116000	Grünewald		0			0		1	184	0,0		0			0			0	
12066120000	Guteborn		0			0			0			0			0			0	
12066124000	Hermisdorf		0			0			0		2	252	0,0		0			0	
12066132000	Hohenbocka		0		2	207	0,0	4	415	0,0	3	311	33,3		0		4	415	25,0
12066168000	Kroppen	1	147	100,0	3	442	33,3	4	589	50,0	1	147	0,0		0		3	442	33,3
12066176000	Lauchhammer	39	258	10,3	41	272	9,8	31	205	41,9	76	503	38,2	79	523	98,7	71	470	25,4
12066188000	Lindenau		0			0			0			0			0			0	
12066196000	Lübbenau/Spreewald	91	566	30,8	87	541	13,8	19	118	31,6	196	1.219	24,0	33	205	97,0	169	1.051	21,9
12066202000	Luckaitztal		0		1	118	0,0	2	237	0,0	10	1.183	80,0	1	118	100,0	2	237	50,0
12066226000	Neu-Seeland		0		1	166	0,0		0		5	831	40,0	3	498	100,0	1	166	0,0
12066228000	Neupetershain		0		4	321	25,0	2	161	0,0	13	1.043	23,1	1	80	100,0	8	642	25,0
12066240000	Ortrand	17	786	0,0	5	231	20,0	2	92	50,0	19	878	21,1	1	46	100,0	10	462	60,0
12066272000	Ruhland	21	569	0,0	34	921	8,8	5	135	20,0	23	623	21,7	5	135	100,0	43	1.164	16,3
12066285000	Schipkau	37	541	0,0	35	512	14,3	15	219	6,7	49	717	38,8	20	293	100,0	57	834	19,3
12066292000	Schwarzbach	1	147	0,0	1	147	0,0		0		1	147	0,0		0		1	147	0,0
12066296000	Schwarzheide	50	866	44,0	26	450	11,5	19	329	21,1	52	901	26,9	16	277	93,8	56	970	17,9
12066304000	Senftenberg	427	1.726	13,1	84	339	20,2	54	218	27,8	347	1.402	26,2	200	808	98,5	201	812	19,9
12066316000	Tettau		0		2	249	0,0		0			0			0		3	373	0,0
12066320000	Vetschau/Spreewald	79	938	81,0	33	392	21,2	3	36	33,3	48	570	31,3	10	119	90,0	62	736	22,6
12067000000	Landkreis Oder-Spree	269	151	10,8	573	322	7,0	396	223	21,5	1.191	670	26,6	1.005	565	88,0	1.234	694	20,9
12067024000	Bad Saarow	7	138	14,3	21	413	0,0	16	314	18,8	22	432	36,4	9	177	100,0	39	766	20,5

PKS des Landes Brandenburg

Häufigkeitskennzahlen nach Territorialstruktur

Jahr 2015

Schlüssel	Bezeichnung	Diebstahl in/aus Boden-/Kellerräumen...			Diebstahl an/aus Kfz			Wohnungseinbruchdiebstahl			Sachbeschädigung			Rauschgiftdelikte			Kriminalität rund ums Kfz		
		erfasste Fälle	HZ	AQ in %	erfasste Fälle	HZ	AQ in %	erfasste Fälle	HZ	AQ in %	erfasste Fälle	HZ	AQ in %	erfasste Fälle	HZ	AQ in %	erfasste Fälle	HZ	AQ in %
1	2	3	5	13	3	5	13	3	5	13	3	5	13	3	5	13	3	5	13
12067036000	Beeskow	8	100	37,5	16	201	87,5	4	50	25,0	68	854	20,6	24	301	91,7	45	565	48,9
12067040000	Berkenbrück		0		4	402	0,0	2	201	50,0	11	1.104	0,0		0		13	1.305	23,1
12067072000	Briesen (Mark)		0		21	743	0,0	3	106	0,0	15	531	66,7		0		32	1.132	21,9
12067076000	Brieskow-Finkenheerd	2	86	0,0	1	43	0,0		0		3	129	0,0	2	86	100,0	4	173	0,0
12067112000	Diensdorf-Radlow		0			0			0		2	353	50,0	3	529	100,0	2	353	0,0
12067120000	Eisenhüttenstadt	87	317	14,9	46	168	10,9	14	51	35,7	278	1.013	28,8	95	346	96,8	194	707	24,2
12067124000	Erkner	14	121	0,0	62	537	3,2	10	87	20,0	102	884	15,7	158	1.369	74,7	115	997	12,2
12067137000	Friedland		0		4	133	0,0		0		7	232	14,3	2	66	100,0	6	199	0,0
12067144000	Fürstenwalde/Spree	124	397	8,1	128	410	7,8	202	647	31,2	354	1.133	26,3	404	1.293	85,6	288	922	20,5
12067173000	Gosen-Neu Zittau		0		11	370	0,0	4	135	0,0	16	539	25,0	2	67	100,0	20	673	10,0
12067180000	Groß Lindow		0			0		1	58	0,0	4	230	50,0		0		3	173	33,3
12067201000	Grünheide (Mark)	4	49	50,0	62	759	1,6	17	208	17,6	47	576	27,7	24	294	95,8	96	1.176	9,4
12067205000	Grunow-Dammendorf		0			0			0		2	393	0,0		0		2	393	0,0
12067237000	Jacobsdorf		0		7	373	0,0	4	213	0,0	10	533	30,0	2	107	100,0	45	2.399	64,4
12067288000	Langewahl		0			0		4	473	0,0	1	118	0,0	1	118	100,0	3	355	100,0
12067292000	Lawitz		0		1	165	100,0		0			0		1	165	100,0	2	331	100,0
12067324000	Mixdorf		0		2	218	0,0		0		4	436	0,0		0		4	436	0,0
12067336000	Müllrose		0		6	133	16,7	10	222	0,0	8	177	75,0	18	399	100,0	16	354	50,0
12067338000	Neiße-Sünde		0		2	120	0,0	1	60	100,0	4	240	75,0	3	180	100,0	10	600	0,0
12067357000	Neuzelle	1	23	0,0	8	185	0,0		0		8	185	25,0	12	278	100,0	19	440	47,4
12067397000	Ragow-Merz		0		2	397	0,0		0		3	595	33,3		0		6	1.190	0,0
12067408000	Rauen		0		2	101	0,0	5	253	0,0	1	51	0,0	3	152	100,0	3	152	0,0
12067413000	Reichenwalde		0			0		2	181	0,0	5	453	100,0	2	181	100,0	1	91	100,0
12067426000	Rietz-Neuendorf		0		8	194	25,0	5	121	0,0	9	218	44,4	3	73	100,0	15	363	26,7
12067438000	Schlaubetal		0		5	274	0,0		0		1	55	0,0		0		8	438	0,0
12067440000	Schöneiche bei Berlin	18	148	0,0	47	387	2,1	25	206	4,0	50	411	20,0	127	1.045	90,6	68	559	11,8
12067458000	Siehdichum		0		1	65	0,0		0		4	261	50,0		0		4	261	25,0
12067469000	Spreehagen		0		31	961	3,2	10	310	10,0	17	527	29,4	9	279	100,0	42	1.302	11,9
12067473000	Steinhöfel	1	23	0,0	1	23	0,0	2	46	0,0	12	274	25,0	38	868	100,0	5	114	80,0
12067481000	Storkow (Mark)	2	22	0,0	22	247	4,5	20	225	10,0	63	708	22,2	31	348	87,1	45	506	13,3
12067493000	Tauche		0		2	52	0,0	6	155	0,0	15	388	20,0	2	52	100,0	7	181	28,6
12067508000	Vogelsang		0		3	412	0,0		0		3	412	33,3		0		4	549	0,0

PKS des Landes Brandenburg

Häufigkeitskennzahlen nach Territorialstruktur

Jahr 2015

Schlüssel	Bezeichnung	Diebstahl in/aus Boden-/Kellerräumen...			Diebstahl an/aus Kfz			Wohnungseinbruchdiebstahl			Sachbeschädigung			Rauschgiftdelikte			Kriminalität rund ums Kfz		
		erfasste Fälle	HZ	AQ in %	erfasste Fälle	HZ	AQ in %	erfasste Fälle	HZ	AQ in %	erfasste Fälle	HZ	AQ in %	erfasste Fälle	HZ	AQ in %	erfasste Fälle	HZ	AQ in %
1	2	3	5	13	3	5	13	3	5	13	3	5	13	3	5	13	3	5	13
12067520000	Wendisch Rietz		0		2	133	0,0	3	199	0,0	7	465	28,6	3	199	100,0	8	531	0,0
12067528000	Wiesenu		0		1	79	0,0		0		3	237	33,3	1	79	100,0	1	79	0,0
12067544000	Woltersdorf	1	12	0,0	44	546	2,3	25	310	8,0	29	360	27,6	26	323	96,2	59	733	6,8
12067552000	Ziltendorf		0			0		1	64	0,0	3	192	66,7		0			0	
12068000000	Landkreis Ostprignitz-Ruppin	101	102	26,7	317	321	12,9	127	128	22,0	961	972	41,7	331	335	94,6	645	652	24,3
12068052000	Breddin		0			0		1	112	0,0	7	784	14,3	2	224	100,0	3	336	66,7
12068072000	Dabergotz		0		2	332	0,0		0		2	332	100,0		0		4	663	50,0
12068109000	Dreetz	1	87	0,0	2	173	0,0	4	347	25,0	2	173	50,0	2	173	100,0	3	260	33,3
12068117000	Fehrbellin	2	23	0,0	46	524	4,3	20	228	15,0	52	592	48,1	18	205	94,4	61	694	18,0
12068181000	Heiligengrabe		0		12	268	16,7	4	89	0,0	21	469	28,6	5	112	100,0	20	446	15,0
12068188000	Herzberg (Mark)		0			0			0			0			0			0	
12068264000	Kyritz	14	153	71,4	17	186	17,6	7	77	14,3	65	711	46,2	33	361	97,0	47	514	25,5
12068280000	Lindow (Mark)	3	100	33,3	2	67	0,0	3	100	33,3	19	635	31,6	12	401	91,7	10	334	30,0
12068306000	Märkisch Linden		0		3	252	33,3		0		6	504	66,7	1	84	100,0	5	420	40,0
12068320000	Neuruppin	44	143	15,9	97	316	22,7	44	143	25,0	514	1.676	47,3	170	554	92,4	247	805	29,6
12068324000	Neustadt (Dosse)	5	147	0,0	11	324	18,2	7	206	14,3	33	973	27,3	7	206	71,4	25	737	36,0
12068353000	Rheinsberg	9	112	33,3	33	411	6,1	8	100	37,5	85	1.059	22,4	19	237	100,0	68	847	17,6
12068372000	Rüthnick		0			0		1	212	0,0		0			0		1	212	100,0
12068409000	Sieversdorf-Hohenofen		0		3	424	0,0	1	141	0,0	4	565	50,0	1	141	100,0	4	565	0,0
12068413000	Storbeck-Frankendorf		0		2	419	0,0		0			0			0		2	419	0,0
12068417000	Stüdenitz-Schönermark		0		1	172	0,0		0			0		1	172	100,0	1	172	0,0
12068425000	Temnitzquell		0		10	1.359	0,0	1	136	0,0	3	408	33,3		0		10	1.359	0,0
12068426000	Temnitztal		0		2	142	0,0	1	71	0,0	3	213	33,3		0		5	355	0,0
12068437000	Vielitzsee		0		1	211	0,0		0		2	423	0,0	2	423	100,0	2	423	50,0
12068452000	Walsleben	2	248	50,0	4	496	0,0		0		3	372	33,3	7	868	114,3	6	744	16,7
12068468000	Wittstock/Dosse	20	139	25,0	51	354	9,8	16	111	25,0	110	762	31,8	43	298	97,7	91	631	18,7
12068477000	Wusterhausen/Dosse	1	17	0,0	16	268	12,5	8	134	12,5	29	485	51,7	7	117	100,0	28	468	25,0
12068501000	Zernitz-Lohm		0		2	228	0,0	1	114	100,0	1	114	0,0	1	114	100,0	2	228	0,0
12069000000	Landkreis Potsdam-Mittelmark	98	47	9,2	1.610	776	14,3	683	329	5,6	1.365	658	24,2	450	217	94,7	2.233	1.076	17,6
12069017000	Beelitz	7	59	14,3	72	605	9,7	70	588	2,9	99	832	19,2	13	109	100,0	110	925	16,4
12069018000	Beetzsee		0			0		16	640	6,3	5	200	40,0		0		4	160	25,0
12069019000	Beetzseeheide		0			0		1	148	0,0	1	148	100,0		0			0	

PKS des Landes Brandenburg

Häufigkeitskennzahlen nach Territorialstruktur

Jahr 2015

Schlüssel	Bezeichnung	Diebstahl in/aus Boden-/Kellerräumen...			Diebstahl an/aus Kfz			Wohnungseinbruchdiebstahl			Sachbeschädigung			Rauschgiftdelikte			Kriminalität rund ums Kfz		
		erfasste Fälle	HZ	AQ in %	erfasste Fälle	HZ	AQ in %	erfasste Fälle	HZ	AQ in %	erfasste Fälle	HZ	AQ in %	erfasste Fälle	HZ	AQ in %	erfasste Fälle	HZ	AQ in %
1	2	3	5	13	3	5	13	3	5	13	3	5	13	3	5	13	3	5	13
12069020000	Bad Belzig	6	55	16,7	32	293	12,5	25	229	0,0	139	1.273	33,1	43	394	95,3	63	577	30,2
12069028000	Bensdorf		0		2	157	0,0	3	236	66,7	3	236	0,0	2	157	100,0	6	472	33,3
12069052000	Borkheide		0		5	264	20,0	15	792	0,0	22	1.161	63,6	3	158	66,7	12	633	16,7
12069056000	Borkwalde		0		4	269	0,0	3	202	0,0	4	269	75,0		0		9	605	11,1
12069076000	Brück		0		9	241	11,1	9	241	0,0	24	642	25,0	6	161	100,0	14	375	14,3
12069089000	Buckautal		0		3	591	0,0	1	197	0,0	3	591	33,3		0		3	591	0,0
12069216000	Golzow	1	76	0,0	2	151	0,0	5	378	0,0	1	76	0,0	2	151	100,0	2	151	0,0
12069224000	Görzke		0		1	80	0,0	4	321	25,0	5	401	80,0		0		3	241	66,7
12069232000	Gräben		0		1	191	0,0	2	382	0,0		0			0		2	382	50,0
12069249000	Groß Kreutz/Emster	1	13	0,0	29	363	0,0	25	313	12,0	28	350	14,3	11	138	81,8	42	525	4,8
12069270000	Havelsee		0		8	245	0,0	6	184	0,0	13	398	23,1	2	61	50,0	11	337	9,1
12069304000	Kleinmachnow	6	29	0,0	190	924	2,6	109	530	4,6	127	618	18,1	36	175	97,2	264	1.284	9,5
12069306000	Kloster Lehnin	4	37	50,0	55	515	7,3	21	197	4,8	48	449	22,9	24	225	91,7	77	721	14,3
12069345000	Linthe		0		23	2.550	13,0	6	665	0,0	6	665	16,7	2	222	100,0	27	2.993	11,1
12069397000	Michendorf	3	25	0,0	60	495	13,3	85	701	4,7	75	618	22,7	8	66	87,5	96	792	14,6
12069402000	Mühlenfließ		0		18	1.991	5,6	1	111	0,0	2	221	0,0	1	111	100,0	19	2.102	5,3
12069448000	Niemegk		0		3	149	0,0	5	248	0,0	12	596	50,0	2	99	100,0	7	348	28,6
12069454000	Nuthetal	9	103	0,0	40	457	2,5	16	183	12,5	32	365	18,8	7	80	100,0	59	674	13,6
12069460000	Päwesin	1	186	0,0	3	559	0,0	1	186	0,0	7	1.304	42,9		0		5	931	0,0
12069470000	Planebruch		0			0		2	192	0,0	3	288	0,0	1	96	0,0	1	96	0,0
12069474000	Planetar		0		2	210	0,0		0		5	525	20,0		0		3	315	0,0
12069485000	Rabenstein/Fläming		0		31	3.682	29,0		0		1	119	0,0		0		31	3.682	29,0
12069537000	Rosenau		0		1	109	0,0	2	218	0,0	2	218	100,0	1	109	100,0	2	218	50,0
12069541000	Roskow		0		1	84	0,0	3	252	0,0	3	252	0,0	3	252	100,0	3	252	0,0
12069590000	Schwielowsee	2	20	0,0	62	606	11,3	18	176	5,6	53	518	22,6	14	137	100,0	88	861	14,8
12069596000	Seddiner See	3	73	33,3	71	1.728	0,0	7	170	0,0	33	803	6,1	13	316	100,0	93	2.263	3,2
12069604000	Stahnsdorf	2	14	0,0	108	730	7,4	31	209	3,2	119	804	17,6	18	122	83,3	147	993	14,3
12069616000	Teltow	28	114	10,7	243	987	2,1	81	329	1,2	219	890	25,1	49	199	95,9	358	1.455	10,3
12069632000	Treuenbrietzen	3	40	33,3	24	323	8,3	18	242	0,0	27	363	22,2	27	363	96,3	42	565	9,5
12069648000	Wenzlow		0		3	564	0,0	3	564	0,0	1	188	0,0		0		4	752	0,0
12069656000	Werder (Havel)	10	41	0,0	130	534	0,0	53	218	18,9	156	641	23,7	149	612	96,6	217	891	8,3
12069665000	Wiesenburg/Mark	4	91	0,0	20	453	0,0	8	181	0,0	29	657	27,6	8	181	87,5	32	725	3,1

PKS des Landes Brandenburg

Häufigkeitskennzahlen nach Territorialstruktur

Jahr 2015

Schlüssel	Bezeichnung	Diebstahl in/aus Boden-/Kellerräumen...			Diebstahl an/aus Kfz			Wohnungseinbruchdiebstahl			Sachbeschädigung			Rauschgiftdelikte			Kriminalität rund ums Kfz		
		erfasste Fälle	HZ	AQ in %	erfasste Fälle	HZ	AQ in %	erfasste Fälle	HZ	AQ in %	erfasste Fälle	HZ	AQ in %	erfasste Fälle	HZ	AQ in %	erfasste Fälle	HZ	AQ in %
1	2	3	5	13	3	5	13	3	5	13	3	5	13	3	5	13	3	5	13
12069680000	Wollin		0		4	465	0,0	8	929	0,0	3	348	66,7		0		4	465	0,0
12069688000	Wusterwitz	1	33	0,0	8	261	0,0	13	424	15,4	12	391	16,7	2	65	100,0	16	522	6,3
12069696000	Ziesar	7	287	0,0	342	14.011	48,2	7	287	28,6	43	1.762	30,2	3	123	66,7	357	14.625	47,9
12070000000	Landkreis Prignitz	73	94	19,2	290	374	22,8	87	112	29,9	665	858	36,2	173	223	89,6	511	659	28,0
12070008000	Bad Wilsnack	2	77	50,0	11	425	36,4	2	77	50,0	29	1.120	65,5	1	39	100,0	14	541	35,7
12070028000	Berge		0		2	263	0,0		0		1	132	100,0	1	132	100,0	2	263	0,0
12070052000	Breese		0		8	553	25,0	1	69	0,0	17	1.175	41,2	1	69	100,0	18	1.244	27,8
12070060000	Cumlosen		0			0			0			0		1	132	100,0		0	
12070096000	Gerdshagen	1	192	100,0	2	385	0,0		0		2	385	50,0		0		4	769	50,0
12070125000	Groß Pankow (Prignitz)	1	25	100,0	6	152	50,0	5	126	40,0	9	228	66,7	1	25	0,0	8	202	62,5
12070145000	Gülitz-Reetz		0			0			0		1	210	100,0	1	210	100,0		0	
12070149000	Gumtow	1	29	100,0	1	29	0,0	3	87	33,3	16	463	68,8	4	116	75,0	3	87	66,7
12070153000	Halenbeck-Rohlsdorf		0			0		1	178	0,0	3	535	0,0	1	178	100,0		0	
12070173000	Karstädt	1	17	100,0	17	284	0,0	6	100	50,0	45	752	35,6	6	100	83,3	29	485	17,2
12070222000	Kümmernitztal		0		4	1.064	0,0	4	1.064	25,0		0		4	1.064	100,0	6	1.596	16,7
12070236000	Lanz		0			0		1	131	0,0	3	392	33,3		0		3	392	33,3
12070241000	Legde/Quitze		0		2	320	0,0		0		1	160	0,0	1	160	100,0	2	320	0,0
12070244000	Lenzen (Elbe)		0		4	181	25,0	2	91	0,0	17	770	17,6	5	226	100,0	11	498	18,2
12070246000	Lenzerwische		0		3	634	0,0		0		1	211	0,0		0		3	634	0,0
12070266000	Marienfließ		0			0			0		4	559	75,0		0		1	140	100,0
12070280000	Meyenburg	2	94	0,0	3	141	0,0	3	141	0,0	11	516	72,7		0		6	282	16,7
12070296000	Perleberg	18	149	11,1	44	364	18,2	19	157	31,6	130	1.076	35,4	67	554	83,6	89	736	22,5
12070300000	Pirow		0			0		1	216	100,0	1	216	0,0		0		3	649	66,7
12070302000	Plattenburg		0		1	29	0,0	4	117	0,0	30	878	16,7	2	59	100,0	13	381	23,1
12070316000	Pritzwalk	7	59	28,6	40	336	20,0	10	84	10,0	111	932	33,3	36	302	94,4	81	680	24,7
12070325000	Putlitz		0		11	401	0,0	2	73	50,0	6	219	50,0	5	182	100,0	14	510	7,1
12070348000	Rühstädt		0		2	427	0,0		0			0			0		2	427	0,0
12070393000	Triglitz		0		9	1.883	0,0	1	209	0,0	1	209	100,0		0		9	1.883	0,0
12070416000	Weisen		0		1	101	0,0	2	202	50,0	12	1.215	41,7		0		4	405	0,0
12070424000	Wittenberge	40	233	12,5	119	692	33,6	20	116	35,0	214	1.244	31,3	36	209	94,4	186	1.081	36,0
12071000000	Landkreis Spree-Neiße	353	299	34,0	308	261	10,1	96	81	18,8	779	660	35,4	306	259	97,4	667	565	27,0
12071028000	Briesen		0			0			0			0			0		1	128	100,0

PKS des Landes Brandenburg

Häufigkeitskennzahlen nach Territorialstruktur

Jahr 2015

Schlüssel	Bezeichnung	Diebstahl in/aus Boden-/Kellerräumen...			Diebstahl an/aus Kfz			Wohnungseinbruchdiebstahl			Sachbeschädigung			Rauschgiftdelikte			Kriminalität rund ums Kfz		
		erfasste Fälle	HZ	AQ in %	erfasste Fälle	HZ	AQ in %	erfasste Fälle	HZ	AQ in %	erfasste Fälle	HZ	AQ in %	erfasste Fälle	HZ	AQ in %	erfasste Fälle	HZ	AQ in %
1	2	3	5	13	3	5	13	3	5	13	3	5	13	3	5	13	3	5	13
12071032000	Burg (Spreewald)	15	346	26,7	4	92	0,0	1	23	0,0	29	669	37,9	8	185	87,5	19	438	10,5
12071041000	Dissen-Striesow		0		2	197	0,0	1	99	0,0	1	99	0,0		0		2	197	50,0
12071044000	Döbern	3	90	100,0	8	240	12,5		0		15	451	20,0	4	120	100,0	13	391	15,4
12071052000	Drachhausen	1	123	100,0	1	123	0,0		0			0		1	123	100,0	3	369	33,3
12071057000	Drebkau	6	105	0,0	12	210	8,3	4	70	0,0	21	367	33,3	4	70	100,0	20	350	15,0
12071060000	Drehnow		0			0			0		1	182	0,0		0			0	
12071074000	Felixsee	6	311	0,0	2	104	0,0		0		3	156	0,0		0		4	207	0,0
12071076000	Forst (Lausitz)	124	655	25,8	52	274	3,8	28	148	14,3	150	792	33,3	107	565	97,2	110	581	27,3
12071153000	Groß Schacksdorf-Simmersdorf	5	410	0,0	2	164	0,0	2	164	0,0	17	1.393	52,9	9	738	100,0	16	1.311	81,3
12071160000	Guben	91	522	13,2	51	293	3,9	13	75	23,1	188	1.079	21,3	72	413	98,6	120	688	12,5
12071164000	Guhrow		0			0			0		1	191	0,0		0		1	191	0,0
12071176000	Heinersbrück		0		4	669	0,0		0		1	167	100,0		0		7	1.171	28,6
12071185000	Hornow-Wadelsdorf		0		1	166	0,0		0			0		1	166	100,0	1	166	0,0
12071189000	Jämlitz-Klein Düben		0			0			0			0		2	411	100,0		0	
12071193000	Jänschwalde	4	257	0,0	9	577	0,0		0		11	706	45,5	2	128	50,0	13	834	0,0
12071244000	Kolkwitz	3	32	66,7	32	347	0,0	7	76	28,6	32	347	31,3	11	119	100,0	63	682	11,1
12071294000	Neiße-Malxetal	3	181	33,3	5	301	0,0	2	120	0,0	5	301	40,0		0		8	481	0,0
12071301000	Neuhausen/Spree	1	20	0,0	15	299	6,7	2	40	0,0	9	180	22,2	4	80	100,0	24	479	12,5
12071304000	Peitz	25	572	28,0	24	549	54,2	4	92	50,0	29	664	24,1	3	69	66,7	47	1.076	38,3
12071337000	Schenkendöbern	2	54	100,0	12	324	0,0	3	81	66,7	18	486	44,4		0		21	567	23,8
12071341000	Schmogrow-Fehrow		0		3	369	33,3	2	246	0,0	1	123	0,0	1	123	100,0	6	737	50,0
12071372000	Spreeberg	55	246	101,8	52	233	15,4	22	99	22,7	200	896	52,0	69	309	98,6	140	627	50,0
12071384000	Tauer		0		2	278	100,0	1	139	0,0		0			0		3	417	66,7
12071386000	Teichland		0		2	173	0,0		0		10	866	0,0		0		5	433	0,0
12071392000	Tschernitz	1	78	0,0	1	78	0,0		0		4	313	25,0	1	78	100,0	2	156	0,0
12071401000	Turnow-Preilack		0		1	87	0,0		0		1	87	0,0		0		1	87	0,0
12071408000	Welzow	8	216	0,0	7	189	0,0		0		14	378	21,4	5	135	100,0	12	324	8,3
12071412000	Werben		0			0		3	177	0,0	12	708	75,0	1	59	100,0	1	59	100,0
12071414000	Wiesengrund		0		4	289	0,0	1	72	0,0	6	434	66,7	1	72	100,0	4	289	0,0
12072000000	Landkreis Teltow-Fläming	155	96	15,5	678	420	7,5	303	188	19,1	1.353	838	33,8	518	321	97,7	1.272	788	15,7
12072002000	Am Mellensee		0		5	77	20,0	3	46	0,0	13	200	30,8	5	77	100,0	10	154	20,0
12072014000	Baruth/Mark	7	168	14,3	17	409	0,0	8	192	50,0	27	649	29,6	2	48	100,0	35	841	8,6

PKS des Landes Brandenburg

Häufigkeitskennzahlen nach Territorialstruktur

Jahr 2015

Schlüssel	Bezeichnung	Diebstahl in/aus Boden-/Kellerräumen...			Diebstahl an/aus Kfz			Wohnungseinbruchdiebstahl			Sachbeschädigung			Rauschgiftdelikte			Kriminalität rund ums Kfz		
		erfasste Fälle	HZ	AQ in %	erfasste Fälle	HZ	AQ in %	erfasste Fälle	HZ	AQ in %	erfasste Fälle	HZ	AQ in %	erfasste Fälle	HZ	AQ in %	erfasste Fälle	HZ	AQ in %
1	2	3	5	13	3	5	13	3	5	13	3	5	13	3	5	13	3	5	13
12072017000	Blankenfelde-Mahlow	15	58	33,3	140	539	5,7	114	439	18,4	202	777	22,3	38	146	89,5	226	870	10,2
12072053000	Dahme/Mark	11	215	0,0	11	215	0,0	5	98	20,0	40	782	12,5	5	98	100,0	24	469	8,3
12072055000	Dahmetal		0			0			0		4	806	75,0		0		1	202	100,0
12072120000	Großbeeren	3	36	33,3	83	989	7,2	19	226	10,5	64	763	18,8	129	1.538	100,0	128	1.526	14,1
12072157000	Ihlow		0		1	142	0,0		0		1	142	100,0	1	142	100,0	2	284	0,0
12072169000	Jüterbog	16	130	0,0	31	253	9,7	14	114	28,6	111	905	26,1	19	155	100,0	80	652	17,5
12072232000	Luckenwalde	35	174	8,6	75	374	0,0	27	135	7,4	211	1.052	35,1	82	409	97,6	160	798	16,3
12072240000	Ludwigsfelde	36	147	8,3	168	688	9,5	41	168	17,1	263	1.078	39,5	116	475	96,6	322	1.319	16,8
12072297000	Niedergörsdorf	5	84	20,0	7	117	14,3	5	84	20,0	51	852	33,3	16	267	87,5	22	368	50,0
12072298000	Niederer Fläming	1	31	0,0	4	126	0,0	1	31	0,0	2	63	50,0	1	31	100,0	7	220	0,0
12072312000	Nuthe-Urstromtal		0		13	199	15,4	1	15	0,0	19	292	26,3	5	77	100,0	20	307	20,0
12072340000	Rangsdorf	1	9	0,0	23	212	8,7	31	286	29,0	72	665	23,6	21	194	100,0	55	508	12,7
12072426000	Trebbin	3	32	33,3	35	379	14,3	16	173	12,5	65	704	21,5	21	227	100,0	53	574	20,8
12072477000	Zossen	22	125	40,9	65	368	10,8	18	102	27,8	208	1.178	56,7	57	323	100,0	127	719	18,9
12073000000	Landkreis Uckermark	299	247	11,7	381	315	7,9	144	119	46,5	1.015	840	29,1	706	584	89,1	857	709	23,0
12073008000	Angermünde	44	322	0,0	39	286	5,1	16	117	68,8	120	879	35,0	328	2.403	81,7	104	762	41,3
12073032000	Berkholz-Meyenburg		0			0		2	155	150,0	2	155	50,0		0		1	78	0,0
12073069000	Boitzenburger Land	1	31	0,0	10	307	0,0	1	31	0,0	7	215	14,3		0		16	491	12,5
12073085000	Brüssow		0		2	105	0,0	4	210	0,0	6	315	66,7		0		6	315	0,0
12073093000	Carmzow-Wallmow		0			0			0		4	622	0,0	1	156	100,0	2	311	0,0
12073097000	Casekow		0		3	157	0,0	5	262	60,0	12	629	58,3	4	210	100,0	7	367	42,9
12073157000	Flieth-Stegelitz		0		2	363	0,0		0		2	363	0,0		0		3	544	33,3
12073189000	Gartz (Oder)		0		8	322	12,5	2	81	50,0	7	282	28,6		0		15	604	40,0
12073201000	Gerswalde		0		3	186	0,0	1	62	0,0	7	435	42,9	3	186	100,0	4	248	25,0
12073216000	Göritz		0			0		1	126	0,0	1	126	100,0		0			0	
12073225000	Gramzow		0		6	313	0,0	3	156	33,3	10	521	20,0	2	104	100,0	9	469	11,1
12073261000	Grünow		0		1	105	0,0	1	105	0,0	3	315	0,0		0		4	421	25,0
12073309000	Hohensehchow-Groß Pinnow		0			0		2	252	50,0	1	126	0,0	3	377	100,0	2	252	100,0
12073384000	Lychen	1	32	0,0	5	161	0,0	1	32	0,0	22	708	54,5	7	225	100,0	9	289	11,1
12073386000	Mark Landin		0		4	392	0,0		0		4	392	50,0	2	196	50,0	5	490	20,0
12073393000	Mescherin		0		1	126	0,0	2	252	0,0		0			0		5	629	60,0
12073396000	Milmersdorf	1	69	100,0	5	343	0,0	1	69	0,0	8	548	25,0	1	69	100,0	9	617	0,0

PKS des Landes Brandenburg

Häufigkeitskennzahlen nach Territorialstruktur

Jahr 2015

Schlüssel	Bezeichnung	Diebstahl in/aus Boden-/ Kellerräumen...			Diebstahl an/aus Kfz			Wohnungs- einbruchdiebstahl			Sachbeschädigung			Rauschgiftdelikte			Kriminalität rund ums Kfz		
		erfasste Fälle	HZ	AQ in %	erfasste Fälle	HZ	AQ in %	erfasste Fälle	HZ	AQ in %	erfasste Fälle	HZ	AQ in %	erfasste Fälle	HZ	AQ in %	erfasste Fälle	HZ	AQ in %
1	2	3	5	13	3	5	13	3	5	13	3	5	13	3	5	13	3	5	13
12073404000	Mittenwalde		0			0			0		1	259	0,0	1	259	100,0	1	259	100,0
12073429000	Nordwestuckermark		0		5	116	20,0	5	116	40,0	21	487	42,9	5	116	100,0	22	510	45,5
12073430000	Oberuckersee		0		4	237	50,0		0		19	1.126	10,5	3	178	100,0	8	474	62,5
12073440000	Pinnow		0		5	582	0,0	1	116	0,0	3	349	33,3	1	116	100,0	5	582	0,0
12073452000	Prenzlau	92	482	25,0	72	378	15,3	16	84	18,8	171	897	29,8	95	498	95,8	148	776	20,9
12073458000	Randowtal	1	107	100,0	10	1.073	0,0	2	215	100,0		0		2	215	100,0	13	1.395	23,1
12073490000	Schenkenberg		0		3	512	0,0		0			0			0		4	683	25,0
12073505000	Schöneberg		0		3	347	0,0	1	116	0,0	3	347	0,0	1	116	100,0	5	578	0,0
12073520000	Schönfeld		0		2	321	0,0		0		4	641	50,0		0		4	641	0,0
12073532000	Schwedt/Oder	148	489	6,8	134	443	8,2	42	139	52,4	378	1.249	23,3	209	690	96,7	301	994	18,3
12073565000	Tantow	1	132	0,0	1	132	0,0	1	132	200,0	1	132	100,0	1	132	100,0	6	794	50,0
12073569000	Temmen-Ringenwalde		0		1	186	0,0	1	186	0,0	1	186	0,0		0		1	186	100,0
12073572000	Templin	9	56	0,0	38	237	2,6	27	169	44,4	175	1.093	30,9	35	219	85,7	108	674	13,0
12073578000	Uckerfelde		0		3	315	33,3		0		1	105	0,0		0		4	420	25,0
12073579000	Uckerland		0		2	72	0,0	2	72	0,0	11	399	45,5		0		9	326	55,6
12073603000	Passow	1	68	0,0	8	545	0,0	4	272	100,0	9	613	22,2	2	136	100,0	13	885	7,7
12073645000	Zichow		0		1	164	0,0		0		1	164	100,0		0		4	657	25,0

Bevölkerungsdaten: Copyright © A Bevölkerungsdaten: Copyright © Bevölkerungsdaten: Copyright © Bevölkerungsdaten: Copyright © Bevölkerungsdaten: Copyright © Bevölkerungsdaten: Copyright ©

PKS des Landes Brandenburg

Häufigkeitskennzahlen nach Territorialstruktur

Jahr 2015

Schlüssel	Bezeichnung	Straßenkriminalität		
		erfasste Fälle	HZ	AQ in %
1	2	3	5	13
1200000000	Bundesland Brandenburg	37.787	1.537	17,5
1205100000	Brandenburg an der Havel	2.100	2.956	9,2
1205200000	Cottbus	2.170	2.181	26,6
1205300000	Frankfurt (Oder)	1.081	1.875	22,1
1205400000	Potsdam	4.011	2.445	12,4
1206000000	Landkreis Barnim	2.471	1.412	17,4
12060005000	Ahrensfelde	215	1.672	8,4
12060012000	Althüttendorf	4	593	0,0
12060020000	Bernau bei Berlin	644	1.762	18,3
12060024000	Biesenthal	61	1.083	6,6
12060034000	Breydin	2	250	0,0
12060036000	Britz	15	704	13,3
12060045000	Chorin	12	526	8,3
12060052000	Eberswalde	762	1.959	22,6
12060068000	Friedrichswalde	1	124	0,0
12060092000	Hohenfinow	2	391	0,0
12060100000	Joachimsthal	38	1.134	15,8
12060128000	Liepe	1	155	0,0
12060149000	Lunow-Stolzenhagen	4	332	100,0
12060154000	Marienwerder	11	633	36,4
12060161000	Melchow	6	639	16,7
12060172000	Niederfinow	1	164	0,0
12060176000	Oderberg	46	2.125	80,4
12060181000	Panketal	290	1.471	5,2
12060185000	Parsteinsee	3	543	66,7
12060192000	Rüdnitz	13	661	7,7
12060198000	Schorfheide	81	830	9,9
12060250000	Sydower Fließ	2	226	0,0
12060269000	Wandlitz	190	877	11,6
12060280000	Werneuchen	65	793	20,0
12060296000	Ziethen	2	448	100,0
1206100000	Landkreis Dahme-Spreewald	2.307	1.424	14,3

PKS des Landes Brandenburg

Häufigkeitskennzahlen nach Territorialstruktur

Jahr 2015

Schlüssel	Bezeichnung	Straßenkriminalität		
		erfasste Fälle	HZ	AQ in %
1	2	3	5	13
12061005000	Alt Zauche-Wußwerk	1	198	0,0
12061017000	Bersteland	8	894	0,0
12061020000	Bestensee	91	1.277	14,3
12061061000	Byhleguhre-Byhlen		0	
12061097000	Drahnisdorf	3	514	33,3
12061112000	Eichwalde	123	1.916	3,3
12061164000	Golßen	14	559	14,3
12061192000	Groß Köris	30	1.337	20,0
12061216000	Halbe	34	1.563	8,8
12061217000	Heidensee	38	557	28,9
12061219000	Heideblick	10	272	30,0
12061224000	Jamlitz		0	
12061244000	Kasel-Golzig	2	297	0,0
12061260000	Königs Wusterhausen	601	1.727	17,8
12061265000	Krausnick-Groß Wasserburg	40	6.791	40,0
12061308000	Lieberose	6	431	16,7
12061316000	Lübben (Spreewald)	262	1.916	14,9
12061320000	Luckau	96	1.004	19,8
12061328000	Märkisch Buchholz	7	946	28,6
12061329000	Märkische Heide	10	251	0,0
12061332000	Mittenwalde	116	1.322	16,4
12061344000	Münchehofe	2	416	0,0
12061352000	Neu Zauche	5	444	0,0
12061405000	Rietzneuendorf-Staakow	2	328	0,0
12061428000	Schlepzig	4	651	0,0
12061433000	Schönefeld	383	2.756	6,8
12061435000	Schönwald	14	1.227	14,3
12061444000	Schulzendorf	22	285	4,5
12061448000	Schwerin	3	368	0,0
12061450000	Schwielochsee	9	591	55,6
12061470000	Spreewaldheide		0	
12061471000	Steinreich	11	2.107	18,2

PKS des Landes Brandenburg

Häufigkeitskennzahlen nach Territorialstruktur

Jahr 2015

Schlüssel	Bezeichnung	Straßenkriminalität		
		erfasste Fälle	HZ	AQ in %
1	2	3	5	13
12061476000	Straupitz	2	200	0,0
12061492000	Teupitz	26	1.435	23,1
12061510000	Unterspreewald	9	1.084	11,1
12061540000	Wildau	186	1.870	14,0
12061572000	Zeuthen	137	1.246	10,9
12062000000	Landkreis Elbe-Elster	1.011	963	21,9
12062024000	Bad Liebenwerda	83	882	9,6
12062088000	Crinitz	6	489	33,3
12062092000	Doberlug-Kirchhain	78	904	14,1
12062124000	Elsterwerda	123	1.507	12,2
12062128000	Falkenberg/Elster	67	1.026	19,4
12062134000	Fichtwald	5	737	0,0
12062140000	Finstertal	339	2.066	32,2
12062177000	Görden-Staupitz	3	309	33,3
12062196000	Gröden	5	356	0,0
12062208000	Großthiemig	1	94	0,0
12062219000	Heideland	3	551	0,0
12062224000	Herzberg/Elster	111	1.216	15,3
12062232000	Hirschfeld	1	77	0,0
12062237000	Hohenbucko		0	
12062240000	Hohenleipisch	21	1.015	0,0
12062282000	Kremitzau		0	
12062289000	Lebusa	2	254	0,0
12062293000	Lichterfeld-Schacksdorf	21	2.176	9,5
12062333000	Massen-Niederlausitz	13	656	30,8
12062336000	Merzdorf	3	350	33,3
12062341000	Mühlberg/Elbe	14	360	28,6
12062372000	Plessa	6	216	0,0
12062410000	Röderland	10	251	30,0
12062417000	Rückersdorf	12	817	41,7
12062425000	Sallgast	4	270	0,0
12062440000	Schilda		0	

PKS des Landes Brandenburg

Häufigkeitskennzahlen nach Territorialstruktur

Jahr 2015

Schlüssel	Bezeichnung	Straßenkriminalität		
		erfasste Fälle	HZ	AQ in %
1	2	3	5	13
12062445000	Schlieben	22	876	40,9
12062453000	Schönborn	5	323	0,0
12062461000	Schönwalde	13	415	0,0
12062464000	Schraden		0	
12062469000	Sonnenwalde	24	718	54,2
12062492000	Tröbitz	2	271	100,0
12062500000	Uebigau-Wahrenbrück	14	253	14,3
12063000000	Landkreis Havelland	2.521	1.622	17,3
12063036000	Brieselang	137	1.227	16,1
12063056000	Dallgow-Döberitz	226	2.435	16,8
12063080000	Falkensee	696	1.666	19,1
12063088000	Friesack	45	1.767	8,9
12063094000	Gollenberg	5	1.199	0,0
12063112000	Großderschau	1	223	0,0
12063134000	Havelaue	2	228	0,0
12063142000	Wiesenaue	2	264	0,0
12063148000	Ketzin	48	755	47,9
12063161000	Kleßen-Görne	1	294	0,0
12063165000	Kotzen		0	
12063186000	Märkisch Luch	8	625	0,0
12063189000	Milower Land	28	649	25,0
12063202000	Mühlenberge	1	138	100,0
12063208000	Nauen	310	1.850	28,1
12063212000	Nennhausen	27	1.443	25,9
12063228000	Paulinenaue	22	1.784	9,1
12063240000	Pessin	7	1.079	14,3
12063244000	Premnitz	82	973	9,8
12063252000	Rathenow	577	2.392	6,9
12063256000	Retzow	2	386	0,0
12063260000	Rhinow	12	728	33,3
12063273000	Schönwalde-Glien	87	945	17,2
12063274000	Seeblick	7	759	14,3

PKS des Landes Brandenburg

Häufigkeitskennzahlen nach Territorialstruktur

Jahr 2015

Schlüssel	Bezeichnung	Straßenkriminalität		
		erfasste Fälle	HZ	AQ in %
1	2	3	5	13
12063293000	Stechow-Ferchesar	8	906	0,0
12063357000	Wustermark	180	2.167	23,3
12064000000	Landkreis Märkisch-Oderland	2.402	1.275	16,8
12064009000	Alt Tucheband	6	789	0,0
12064029000	Altlandsberg	53	589	13,2
12064044000	Bad Freienwalde (Oder)	120	969	30,8
12064053000	Beiersdorf-Freudenberg	1	167	0,0
12064057000	Bleyen-Genschmar	4	816	0,0
12064061000	Bliesdorf	14	1.517	42,9
12064084000	Buckow (Märkische Schweiz)	13	887	30,8
12064125000	Falkenberg	12	529	16,7
12064128000	Falkenhagen (Mark)		0	
12064130000	Fichtenhöhe		0	
12064136000	Fredersdorf-Vogelsdorf	250	1.941	8,4
12064153000	Garzau-Garzin	3	434	0,0
12064172000	Golzow	1	119	100,0
12064190000	Gusow-Platkow	8	671	0,0
12064205000	Heckelberg-Brunow	6	881	50,0
12064222000	Höhenland	1	97	0,0
12064227000	Hoppegarten	414	2.435	5,8
12064266000	Küstriner Vorland	19	729	26,3
12064268000	Lebus	7	222	14,3
12064274000	Letschin	22	537	31,8
12064288000	Lietzen	3	451	66,7
12064290000	Lindendorf	48	3.509	6,3
12064303000	Märkische Höhe		0	
12064317000	Müncheberg	84	1.238	21,4
12064336000	Neuenhagen bei Berlin	209	1.199	8,1
12064340000	Neuhardenberg	12	465	91,7
12064349000	Neulewin	6	645	0,0
12064365000	Neutrebbin	6	415	50,0
12064370000	Oberbarnim	8	569	50,0

PKS des Landes Brandenburg

Häufigkeitskennzahlen nach Territorialstruktur

Jahr 2015

Schlüssel	Bezeichnung	Straßenkriminalität		
		erfasste Fälle	HZ	AQ in %
1	2	3	5	13
12064371000	Oderaue	10	604	20,0
12064380000	Petershagen/Eggersdorf	117	815	22,2
12064388000	Podelzig	1	114	0,0
12064393000	Prötzel	7	725	0,0
12064408000	Rehfelde	49	1.049	12,2
12064417000	Reichenow-Möglin	5	887	0,0
12064420000	Reitwein	1	215	0,0
12064428000	Rüdersdorf bei Berlin	245	1.613	28,2
12064448000	Seelow	88	1.640	22,7
12064472000	Strausberg	446	1.719	15,7
12064480000	Treplin		0	
12064482000	Vierlinden	15	1.028	40,0
12064484000	Waldsiedersdorf	4	486	50,0
12064512000	Wriezen	78	1.064	30,8
12064538000	Zechin	1	155	0,0
12064539000	Zeschdorf	5	408	0,0
12065000000	Landkreis Oberhavel	2.468	1.205	12,8
12065036000	Birkenwerder	128	1.624	6,3
12065084000	Fürstenberg/Havel	66	1.122	25,8
12065096000	Glienicke/Nordbahn	114	955	9,6
12065100000	Gransee	62	1.084	11,3
12065117000	Großwoltersdorf	3	374	0,0
12065136000	Hennigsdorf	436	1.682	13,1
12065144000	Hohen Neuendorf	275	1.090	12,4
12065165000	Kremmen	57	802	22,8
12065180000	Leegebruch	44	670	18,2
12065193000	Liebenwalde	28	667	14,3
12065198000	Löwenberger Land	41	510	9,8
12065225000	Mühlenbecker Land	187	1.280	9,1
12065251000	Oberkrämer	135	1.273	9,6
12065256000	Oranienburg	655	1.527	11,1
12065276000	Schönermark	3	723	33,3

PKS des Landes Brandenburg

Häufigkeitskennzahlen nach Territorialstruktur

Jahr 2015

Schlüssel	Bezeichnung	Straßenkriminalität		
		erfasste Fälle	HZ	AQ in %
1	2	3	5	13
12065301000	Sonnenberg	4	483	50,0
12065310000	Stechlin	11	914	18,2
12065332000	Velten	143	1.220	16,1
12065356000	Zehdenick	76	570	28,9
12066000000	Landkreis Oberspreewald-Lausitz	1.633	1.446	21,7
12066008000	Altdöbern	17	672	0,0
12066041000	Bronkow	2	328	0,0
12066052000	Calau	84	1.060	33,3
12066064000	Frauendorf	1	142	0,0
12066104000	Großmehlen	6	547	16,7
12066112000	Großräschen	94	1.070	16,0
12066116000	Grünewald		0	
12066120000	Guteborn		0	
12066124000	Hermisdorf	1	126	0,0
12066132000	Hohenbocka	3	311	0,0
12066168000	Kroppen	5	736	40,0
12066176000	Lauchhammer	120	795	23,3
12066188000	Lindenau	2	270	0,0
12066196000	Lübbenau/Spreewald	357	2.220	20,4
12066202000	Luckaitztal	2	237	50,0
12066226000	Neu-Seeland	1	166	0,0
12066228000	Neupetershain	16	1.284	18,8
12066240000	Ortrand	21	970	33,3
12066272000	Ruhland	77	2.085	11,7
12066285000	Schipkau	83	1.214	20,5
12066292000	Schwarzbach	1	147	0,0
12066296000	Schwarzheide	79	1.369	19,0
12066304000	Senftenberg	542	2.191	23,4
12066316000	Tettau	4	498	0,0
12066320000	Vetschau/Spreewald	115	1.366	24,3
12067000000	Landkreis Oder-Spree	2.198	1.236	16,0
12067024000	Bad Saarow	67	1.316	13,4

PKS des Landes Brandenburg

Häufigkeitskennzahlen nach Territorialstruktur

Jahr 2015

Schlüssel	Bezeichnung	Straßenkriminalität		
		erfasste Fälle	HZ	AQ in %
1	2	3	5	13
12067036000	Beeskow	88	1.105	34,1
12067040000	Berkenbrück	14	1.406	0,0
12067072000	Briesen (Mark)	40	1.415	17,5
12067076000	Brieskow-Finkenheerd	12	518	8,3
12067112000	Diensdorf-Radlow	2	353	0,0
12067120000	Eisenhüttenstadt	401	1.461	20,7
12067124000	Erkner	253	2.192	8,3
12067137000	Friedland	7	232	0,0
12067144000	Fürstenwalde/Spree	627	2.007	17,7
12067173000	Gosen-Neu Zittau	27	909	14,8
12067180000	Groß Lindow	9	518	22,2
12067201000	Grünheide (Mark)	145	1.776	6,9
12067205000	Grunow-Dammendorf	2	393	0,0
12067237000	Jacobsdorf	20	1.066	10,0
12067288000	Langewahl		0	
12067292000	Lawitz	2	331	100,0
12067324000	Mixdorf	5	545	0,0
12067336000	Müllrose	24	532	29,2
12067338000	Neiße münde	17	1.020	0,0
12067357000	Neuzelle	35	811	22,9
12067397000	Ragow-Merz	6	1.190	0,0
12067408000	Rauen	5	253	0,0
12067413000	Reichenwalde	2	181	50,0
12067426000	Rietz-Neuendorf	16	388	31,3
12067438000	Schlaubetal	9	492	0,0
12067440000	Schöneiche bei Berlin	121	996	15,7
12067458000	Siehdichum	4	261	0,0
12067469000	Spreenhagen	42	1.302	9,5
12067473000	Steinhöfel	8	183	62,5
12067481000	Storkow (Mark)	80	899	16,3
12067493000	Tauche	7	181	14,3
12067508000	Vogelsang	5	687	0,0

PKS des Landes Brandenburg

Häufigkeitskennzahlen nach Territorialstruktur

Jahr 2015

Schlüssel	Bezeichnung	Straßenkriminalität		
		erfasste Fälle	HZ	AQ in %
1	2	3	5	13
12067520000	Wendisch Rietz	16	1.062	12,5
12067528000	Wiesenu	2	158	0,0
12067544000	Woltersdorf	75	931	5,3
12067552000	Ziltendorf	3	192	33,3
12068000000	Landkreis Ostprignitz-Ruppin	1.149	1.162	22,1
12068052000	Breddin	10	1.120	40,0
12068072000	Dabergotz	6	995	50,0
12068109000	Dreetz	4	347	25,0
12068117000	Fehrbellin	80	911	17,5
12068181000	Heiligengrabe	32	714	12,5
12068188000	Herzberg (Mark)		0	
12068264000	Kyritz	84	919	26,2
12068280000	Lindow (Mark)	14	468	21,4
12068306000	Märkisch Linden	12	1.008	25,0
12068320000	Neuruppin	505	1.647	24,6
12068324000	Neustadt (Dosse)	55	1.622	20,0
12068353000	Rheinsberg	95	1.183	21,1
12068372000	Rüthnick	1	212	100,0
12068409000	Sieversdorf-Hohenofen	5	706	20,0
12068413000	Storbeck-Frankendorf	2	419	0,0
12068417000	Stüdenitz-Schönermark	2	343	0,0
12068425000	Temnitzquell	11	1.495	0,0
12068426000	Temnitztal	7	496	14,3
12068437000	Vielitzsee	4	846	25,0
12068452000	Walsleben	9	1.117	11,1
12068468000	Wittstock/Dosse	167	1.158	18,0
12068477000	Wusterhausen/Dosse	42	702	23,8
12068501000	Zernitz-Lohm	2	228	0,0
12069000000	Landkreis Potsdam-Mittelmark	3.286	1.584	21,2
12069017000	Beelitz	151	1.269	11,3
12069018000	Beetzsee	5	200	20,0
12069019000	Beetzseeheide	1	148	0,0

PKS des Landes Brandenburg

Häufigkeitskennzahlen nach Territorialstruktur

Jahr 2015

Schlüssel	Bezeichnung	Straßenkriminalität		
		erfasste Fälle	HZ	AQ in %
1	2	3	5	13
12069020000	Bad Belzig	109	999	23,9
12069028000	Bensdorf	5	394	20,0
12069052000	Borkheide	25	1.319	8,0
12069056000	Borkwalde	9	605	11,1
12069076000	Brück	30	803	13,3
12069089000	Buckautal	4	787	25,0
12069216000	Golzow	2	151	0,0
12069224000	Görzke	5	401	40,0
12069232000	Gräben	1	191	0,0
12069249000	Groß Kreutz/Emster	85	1.063	4,7
12069270000	Havelsee	15	459	20,0
12069304000	Kleinmachnow	389	1.892	8,5
12069306000	Kloster Lehnin	87	814	12,6
12069345000	Linthe	30	3.326	10,0
12069397000	Michendorf	146	1.204	11,6
12069402000	Mühlenfließ	22	2.434	4,5
12069448000	Niemegk	6	298	16,7
12069454000	Nuthetal	146	1.667	93,8
12069460000	Päwesin	7	1.304	0,0
12069470000	Planebruch	2	192	0,0
12069474000	Planetal	5	525	0,0
12069485000	Rabenstein/Fläming	32	3.800	31,3
12069537000	Rosenau	2	218	50,0
12069541000	Roskow	3	252	0,0
12069590000	Schwielowsee	129	1.262	10,1
12069596000	Seddiner See	105	2.555	2,9
12069604000	Stahnsdorf	213	1.439	10,3
12069616000	Teltow	610	2.479	23,0
12069632000	Treuenbrietzen	71	956	14,1
12069648000	Wenzlow	3	564	0,0
12069656000	Werder (Havel)	374	1.536	14,7
12069665000	Wiesenburg/Mark	41	929	4,9

PKS des Landes Brandenburg

Häufigkeitskennzahlen nach Territorialstruktur

Jahr 2015

Schlüssel	Bezeichnung	Straßenkriminalität		
		erfasste Fälle	HZ	AQ in %
1	2	3	5	13
12069680000	Wollin	4	465	0,0
12069688000	Wusterwitz	41	1.337	9,8
12069696000	Ziesar	371	15.199	46,4
12070000000	Landkreis Prignitz	869	1.121	22,9
12070008000	Bad Wilsnack	23	888	34,8
12070028000	Berge	2	263	0,0
12070052000	Breese	21	1.451	33,3
12070060000	Cumlosen		0	
12070096000	Gerdshagen	3	577	33,3
12070125000	Groß Pankow (Prignitz)	11	278	63,6
12070145000	Gülitz-Reetz		0	
12070149000	Gumtow	7	203	57,1
12070153000	Halenbeck-Rohlsdorf		0	
12070173000	Karstädt	43	719	20,9
12070222000	Kümmernitztal	7	1.862	14,3
12070236000	Lanz	2	261	0,0
12070241000	Legde/Quitzeöbel	2	320	0,0
12070244000	Lenzen (Elbe)	17	770	11,8
12070246000	Lenzerwische	5	1.057	20,0
12070266000	Marienfließ	1	140	100,0
12070280000	Meyenburg	8	375	12,5
12070296000	Perleberg	159	1.315	26,4
12070300000	Pirow	1	216	100,0
12070302000	Plattenburg	28	820	14,3
12070316000	Pritzwalk	143	1.201	18,9
12070325000	Putlitz	18	656	5,6
12070348000	Rühstädt	3	641	0,0
12070393000	Triglitz	10	2.092	10,0
12070416000	Weisen	5	506	0,0
12070424000	Wittenberge	350	2.035	23,1
12071000000	Landkreis Spree-Neiße	1.818	1.540	22,1
12071028000	Briesen		0	

PKS des Landes Brandenburg

Häufigkeitskennzahlen nach Territorialstruktur

Jahr 2015

Schlüssel	Bezeichnung	Straßenkriminalität		
		erfasste Fälle	HZ	AQ in %
1	2	3	5	13
12071032000	Burg (Spreewald)	41	946	17,1
12071041000	Dissen-Striesow	4	395	25,0
12071044000	Döbern	51	1.532	7,8
12071052000	Drachhausen	4	491	25,0
12071057000	Drebkau	33	577	12,1
12071060000	Drehnow	1	182	0,0
12071074000	Felixsee	14	726	0,0
12071076000	Forst (Lausitz)	610	3.220	16,9
12071153000	Groß Schacksdorf-Simmersdorf	18	1.475	44,4
12071160000	Guben	431	2.473	21,8
12071164000	Guhrow	1	191	0,0
12071176000	Heinersbrück	6	1.003	16,7
12071185000	Hornow-Wadelsdorf	1	166	0,0
12071189000	Jämlitz-Klein Döben	3	616	0,0
12071193000	Jänschwalde	28	1.796	32,1
12071244000	Kolkwitz	91	985	6,6
12071294000	Neiße-Malxetal	17	1.023	5,9
12071301000	Neuhausen/Spree	30	598	10,0
12071304000	Peitz	78	1.785	47,4
12071337000	Schenkendöbern	32	865	21,9
12071341000	Schmogrow-Fehrow	5	614	20,0
12071372000	Spremberg	252	1.129	36,9
12071384000	Tauer	4	556	75,0
12071386000	Teichland	22	1.905	31,8
12071392000	Tschernitz	6	469	0,0
12071401000	Turnow-Preilack	3	262	33,3
12071408000	Welzow	19	513	15,8
12071412000	Werben	8	472	100,0
12071414000	Wiesengrund	5	362	0,0
12072000000	Landkreis Teltow-Fläming	2.527	1.565	16,0
12072002000	Am Mellensee	17	262	23,5
12072014000	Baruth/Mark	47	1.130	12,8

PKS des Landes Brandenburg

Häufigkeitskennzahlen nach Territorialstruktur

Jahr 2015

Schlüssel	Bezeichnung	Straßenkriminalität		
		erfasste Fälle	HZ	AQ in %
1	2	3	5	13
12072017000	Blankenfelde-Mahlow	457	1.759	8,8
12072053000	Dahme/Mark	37	724	10,8
12072055000	Dahmetal	1	202	100,0
12072120000	Großbeeren	165	1.967	24,2
12072157000	Ihlow	1	142	0,0
12072169000	Jüterbog	172	1.402	11,6
12072232000	Luckenwalde	408	2.034	13,5
12072240000	Ludwigsfelde	704	2.884	20,5
12072297000	Niedergörsdorf	38	635	31,6
12072298000	Niederer Fläming	8	251	0,0
12072312000	Nuthe-Urstromtal	24	368	8,3
12072340000	Rangsdorf	113	1.044	8,8
12072426000	Trebbin	121	1.310	28,9
12072477000	Zossen	214	1.212	15,0
12073000000	Landkreis Uckermark	1.747	1.446	18,0
12073008000	Angermünde	180	1.319	28,3
12073032000	Berkholz-Meyenburg	1	78	0,0
12073069000	Boitzenburger Land	21	645	14,3
12073085000	Brüssow	9	472	0,0
12073093000	Carmzow-Wallmow	3	467	33,3
12073097000	Casekow	12	629	41,7
12073157000	Flieth-Stegelitz	3	544	0,0
12073189000	Gartz (Oder)	15	604	33,3
12073201000	Gerswalde	5	310	40,0
12073216000	Göritz		0	
12073225000	Gramzow	14	730	14,3
12073261000	Grünow	3	315	0,0
12073309000	Hohenselchow-Groß Pinnow	3	377	66,7
12073384000	Lychen	16	515	18,8
12073386000	Mark Landin	4	392	0,0
12073393000	Mescherin	1	126	0,0
12073396000	Milmersdorf	13	891	0,0

PKS des Landes Brandenburg

Häufigkeitskennzahlen nach Territorialstruktur

Jahr 2015

Schlüssel	Bezeichnung	Straßenkriminalität		
		erfasste Fälle	HZ	AQ in %
1	2	3	5	13
12073404000	Mittenwalde	2	518	100,0
12073429000	Nordwestuckermark	24	557	45,8
12073430000	Oberuckersee	16	948	18,8
12073440000	Pinnow	7	815	0,0
12073452000	Prenzlau	334	1.751	20,7
12073458000	Randowtal	14	1.502	14,3
12073490000	Schenkenberg	6	1.024	33,3
12073505000	Schöneberg	6	694	0,0
12073520000	Schönfeld	4	641	0,0
12073532000	Schwedt/Oder	754	2.491	13,5
12073565000	Tantow	3	397	0,0
12073569000	Temmen-Ringenwalde	1	186	100,0
12073572000	Templin	234	1.461	17,1
12073578000	Uckerfelde	7	735	42,9
12073579000	Uckerland	11	399	27,3
12073603000	Passow	17	1.157	5,9
12073645000	Zichow	4	657	25,0

Bevölkerungsdaten: Copyright © Amt für Statistik Berlin-Brandenburg, Potsdam, 2015. Vervielfältigung und Verbreitung, auch auszugsweise, mit Quellenangabe gestattet.